2023

FUNDAÇÃO CULTURSINTRA FP

Quinta da Regaleira
Quinta da Ribafria
Casa Francisco Costa

Documentos de Prestação de Contas

CULTURSINTRA

2023

Introdução

Introdução

O conselho diretivo da Fundação Cultursintra FP, perspetivou o ano de 2023, como um ano de consolidação do excelente trabalho que tem vindo a ser feito, na exploração dos espaços sob a sua gestão, nomeadamente a Quinta da Regaleira, Quinta da Ribafria e Casa Francisco Costa.

A Quinta da Regaleira, como espaço central da atividade da Fundação, e que garante a sua estabilidade económica e financeira, teve sempre um acompanhamento destacado, por ser um dos principais monumentos de Sintra e de Portugal, com um sempre crescente número de visitantes.

A Quinta da Ribafria, como local de preferência das famílias, que nela encontram um espaço para o lazer, o desporto, o convívio e para a cultura.

A Casa Francisco Costa, como sendo um edifício com uma carga simbólica imensa, projetado por Raúl Lino, distinto arquiteto sintrense, e por ter sido casa de habitação do consagrado escritor de Sintra, Francisco Costa.

No decurso da gestão dos recursos da Fundação Cultursintra FP, o ano de 2023, permitiu apresentar resultados positivos de 8.430.004,47 euros, os maiores alguma vez atingidos e que permitiram um forte incremento nas suas disponibilidades financeiras.

Esta segurança financeira permite cumprir, com confiança, os superiores desígnios da Fundação, de criação, desenvolvimento, acolhimento e divulgação da cultura no Município de Sintra, e a gestão, dinamização e promoção dos bens e equipamentos culturais a si alocados, cooperando com as entidades culturais relevantes a nível nacional e local.

Ao longo do ano em análise, a Fundação Cultursintra FP, reforçou também a sua organização interna, melhorando as suas operações administrativas e as suas ferramentas informáticas, dando cabal cumprimento às suas obrigações legais, nomeadamente com a regulamentação prevista na Lei Quadro das Fundações. Bem como teve um especial cuidado em disponibilizar os meios humanos e técnicos, necessários ao seu bom funcionamento.

Finalizando esta introdução aos documentos de prestação de contas referentes ao ano de 2023, o Conselho Diretivo da Fundação Cultursintra FP deixa ainda três notas especiais:

- Uma primeira, de reconhecido agradecimento a todos os seus Colaboradores, pelo permanente empenho e dedicação demonstrados ao longo do ano.
- Uma segunda, de renovada confiança no futuro da Fundação Cultursintra FP, com a esperança que o ano de 2024, seja novamente um ano excelente.
- Uma terceira, de enorme agradecimento ao Dr. Basílio Horta, presidente cessante do Conselho Diretivo em 2023 pela sua liderança inspiradora e visão estratégica, que permitiu o crescimento e sucesso contínuo ao longo dos últimos dez anos da Fundação Cultursintra FP.

Sintra, 12 de março de 2024

O Conselho Diretivo,

Bruno Parreira
PRESIDENTE

Piedade Mendes
VOGAL

Luís Patrício
VOGAL

2023

Caraterização

1. **Orgãos Sociais**
2. **Organograma Funcional**

Caraterização

A Fundação Cultursintra FP, é uma fundação pública de direito privado, nos termos previstos no artigo 4º da Lei nº 24/2012 de 9 de julho, Lei Quadro das Fundações (LQF), atendendo a que foi criada por uma pessoa coletiva pública (Município de Sintra), em conjunto com outras pessoas de direito privado e público, sendo que o Município de Sintra, detém uma influência dominante sobre a Fundação.

A Fundação Cultursintra FP, tem como fins, promover e dinamizar a cultura e a vida cultural, desenvolvendo a sua atividade, e tendo por objeto a criação, desenvolvimento, acolhimento e divulgação da cultura no Município de Sintra, assegurando ainda, o incremento do acesso aos bens culturais, assim como a gestão, a dinamização e a promoção dos equipamentos culturais a si alocados, cooperando com as entidades culturais relevantes a nível nacional e local. Bem como realiza as atividades, que os seus órgãos considerem mais adequadas à prossecução das suas atribuições e do seu objeto, designadamente:

a) Promovendo um programa integrado e anual de atividades culturais de sua iniciativa, sob proposta de interessados ou em cooperação com outras entidades;
b) Desenvolvendo a animação, realização e estudo das artes e criar e prestar serviços nesse âmbito;
c) Investigando, valorizando e cooperando na reabilitação do património cultural edificado no Município de Sintra;
d) Mantendo espaços de presença, de realização e desenvolvimento cultural, bem como realizando encontros, colóquios e congressos;
e) Criando eventos culturais, construindo e gerindo equipamentos coletivos de índole cultural e prestando serviços de organização e gestão nesse domínio;
f) Fomentando a educação e a formação culturais.

Nos termos do nº 4 do artº 2º da Lei nº 151/2015, a Fundação Cultursintra, FP, integra o setor da administração pública como entidade pública reclassificada. Tendo ainda sido confirmada a sua existência e manutenção pela Resolução do Conselho de Ministros nº 13-A/2013, de 08 de março, publicada no DR, 1ª série, nº 48.

Através do Despacho nº 2385/2013 do Senhor Secretário de Estado da Presidência do Conselho de Ministros, publicado no D.R., 2ª Série, nº 30, de 12/02/2013, a Fundação viu confirmado o seu estatuto de utilidade pública e declarado que a mesma se rege pela Lei-Quadro das Fundações, aprovada pela citada Lei nº 24/2012, de 6 de fevereiro.

Durante o ano de 2023, foram desenvolvidos os procedimentos necessários para a renovação do estatuto de utilidade pública, a terminar em 28 de fevereiro de 2024, cumprindo o prazo legalmente estabelecido de entre um ano e seis meses antes do fim do estatuto. Sendo que pelo despacho nº 9250/2023 de S.E. o Secretário de Estado da Presidência do Conselho de Ministros, publicado no D.R., 2ª Série, nº 175, de 08/09/2023, foi nos termos do nº1 do artigo 19º da Lei-Quadro do Estatuto de Utilidade Pública, e pelo prazo de 10 anos, a partir de 28 de fevereiro de 2024, renovado o seu estatuto de utilidade pública, confirmando-se assim o cumprimento legal de todos os deveres públicos da Fundação Cultursintra FP.

Os deveres públicos antes referidos, são respetivamente os referidos no artigo 9º da Lei nº 24/2012 de 9 de julho, Lei-Quadro das Fundações, e no que respeita a regras de transparência, tendo sido confirmada que nos últimos anos foi cumprido o dever de:

1) Comunicar aos serviços da Presidência do Conselho de Ministros a composição dos respetivos órgãos nos 30 dias seguintes à sua designação, modificação ou substituição;
2) Remeter aos serviços da Presidência do Conselho de Ministros cópia dos relatórios anuais de contas e de atividades, até 30 dias após a sua aprovação, bem como submeter anualmente as suas demonstrações financeiras a certificação legal das contas;
3) Disponibilizar permanentemente na sua página da Internet a seguinte informação:
   a) Cópia dos atos de instituição e de reconhecimento da fundação;
   b) Versão atualizada dos estatutos;
   c) Cópia do ato de concessão do estatuto de utilidade pública, quando for o caso;
   d) Identificação dos instituidores;
   e) Composição atualizada dos órgãos sociais e data de início e termo do respetivo mandato;
   f) Relatórios de gestão e contas e pareceres do órgão de fiscalização respeitantes aos últimos três anos;
   g) Relatórios de atividades respeitantes ao mesmo período;
   h) Certificação legal das contas e relatório do revisor oficial de contas.
   i) Descrição do património inicial e, quando for caso disso, do património afeto pela administração direta ou indireta do Estado, regiões autónomas, autarquias locais, outras pessoas da administração autónoma e demais pessoas coletivas públicas;
   j) Montante discriminado dos apoios financeiros recebidos nos últimos três anos da administração direta e indireta do Estado, regiões autónomas, autarquias locais, outras pessoas coletivas da administração autónoma e demais pessoas coletivas públicas.
4) Cumprir o regime declarativo previsto no Decreto-Lei nº 8/2007, de 17 de janeiro, na sua versão em vigor, que cria a Informação Empresarial Simplificada (IES).
5) Aplicar o regime de normalização contabilística para as entidades do setor público, SNC-AP.
6) Seguir o regime de gestão económico-financeira e patrimonial previsto na lei-quadro dos institutos públicos, nos termos previstos no título iii da Lei-Quadro das Fundações.

1. Orgãos Sociais

Composição atualizada dos órgãos sociais e data de início e termo do respetivo mandato (artigo 9º, nº 1 da Lei-Quadro das Fundações)

Conselho Diretivo | Mandato 2021-2025

Presidente Bruno Alexandre Nobre Parreira (após 27/10/2023)
Presidente Basílio Adolfo de Mendonça Horta da Franca (até 26/10/2023)
Vogal Maria da Piedade de Matos Pato Mendes
Vogal Luís Manuel Pires Patrício

Fiscal Único | Mandato 2023-2025

Mariquito, Correia & Associados, S.R.O.C., Lda.

Conselho da Fundação

Cargo	Nome	Mandato
Presidente	Sérgio Sousa Pinto	2021-2025
Membro Coletivo	Academia da Força Aérea	n/a
Membro Coletivo	Associação Defesa do Património de Sintra	n/a
Membro Coletivo	Beirobra, Soc. Construções, S.A. - em liq.	n/a
Membro Coletivo	Cintra, Urba. Turismo e Construção, S.A.	n/a
Membro Coletivo	Direção Geral do Património Cultural	n/a
Membro Coletivo	Fidelidade – Mundial, S.A.	n/a
Membro Coletivo	Fundação Belmiro de Azevedo	n/a
Membro Coletivo	Galucho, S.A.	n/a
Membro Coletivo	Inst. Cons. Natureza e Biodiversidade, I.P.	n/a
Membro Coletivo	Instituto de Sintra	n/a
Membro Coletivo	Millenniumbcp, S.A.	n/a
Membro Coletivo	Ministério da Cultura	n/a
Membro Coletivo	Município de Sintra	n/a
Membro Coletivo	NOS, S.G.P.S.	n/a
Membro Coletivo	Novo Banco	n/a
Membro Coletivo	Planbelas, S.A.	n/a
Membro Coletivo	Santander Totta	n/a
Membro Coletivo	Tabaqueira II, S.A.	n/a
Membro Coletivo	Universidade Católica Portuguesa	n/a
Membro Individual	D. Duarte Pio de Bragança	n/a
Membro Individual	D. Maria João Pires	n/a
Membro Individual	Dr. João Maria Morais Palmeiro	n/a

2. Organograma Funcional

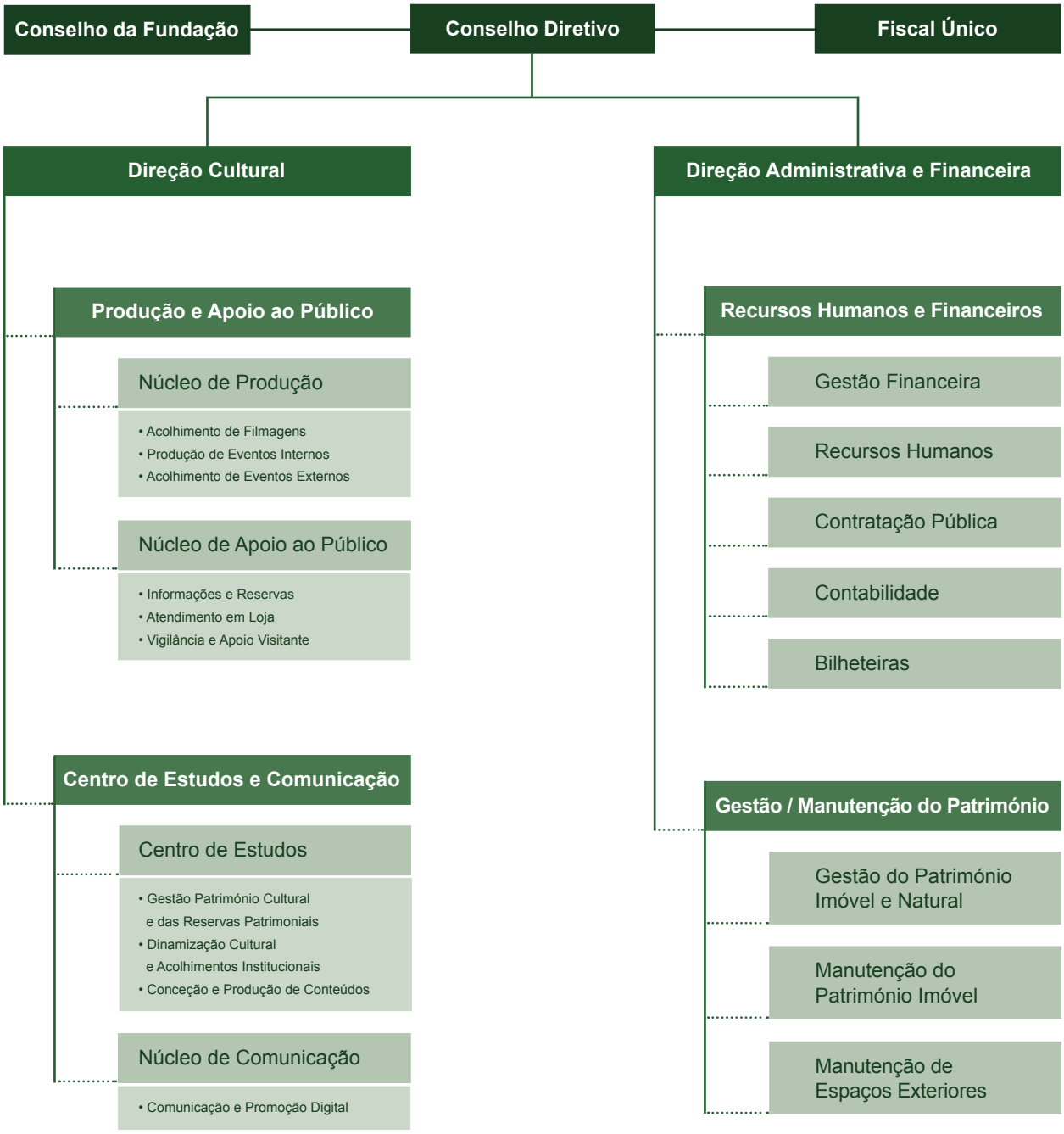

2023

Relatório de Gestão

1. Enquadramento

2. Análise económico-financeira

2.1. Desempenho orçamental

2.2. Desempenho financeiro

2.2.1. Venda de ingressos na Quinta da Regaleira

2.2.2. Vendas em Loja

2.2.3. Arrendamento do espaço da cafetaria

2.2.4. Fornecimentos e Serviços Externos

2.2.5. Pessoal

2.3. Situação financeira

2.4. Indicadores económico-financeiros

Relatório de Gestão

1. Enquadramento

No exercício de 2023 foi dado cumprimento ao sistema contabilístico – SNC-AP – Sistema de Normalização Contabilística para as Administrações Públicas – aprovado pelo Decreto-Lei nº 192/2015, de 11 de setembro, com as alterações introduzidas pelo Decreto-Lei nº 85/2016, de 21 de dezembro.
Assim, os modelos de demonstrações financeiras e orçamentais apresentados são os constantes desse normativo, com as adaptações e melhorias introduzidas pela UniLeo - Unidade de Implementação da Lei de Enquadramento Orçamental, constando, apenas, do presente documento, os mapas devidamente validados.
O presente relatório referente a 31 de dezembro de 2023, reflete a situação económica e financeira da Fundação Cultursintra FP, e foi preparado de acordo com os princípios e normativos contabilísticos previstos no SNC-AP, de forma a ser submetido à apreciação do Órgão Executivo e do Órgão Deliberativo, dando igualmente cumprimento ao disposto no artigo 11º dos Estatutos da Fundação Cultursintra FP.
A prestação de contas, no que respeita à sua estrutura, e conforme determina a lei, foi elaborada em obediência aos princípios da clareza, exatidão e simplicidade, de forma a possibilitar a sua análise tanto na vertente económica, como na vertente financeira, espelhando a eficiência na utilização dos meios afetos à persecução das atividades desenvolvidas pela entidade e a eficácia na realização dos objetivos inicialmente aprovados. Foi igualmente respeitada a comparabilidade da informação financeira e orçamental, com anos anteriores.
O SNC-AP contempla ainda o subsistema de contabilidade de gestão, o qual assenta numa norma de contabilidade de gestão específica (NCP 27), de aplicação obrigatória pelas entidades enquadradas no regime geral e no regime simplificado – pequenas entidades.

O resultado da execução orçamental evidencia um saldo da execução orçamental de 26.059.318,04 euros, incluindo o saldo transitado da gerência anterior, à data de 31/12/2022, de 18.025.740,17 euros, e foi elaborada segundo as normas estabelecidas pelo Decreto-Lei nº 192/2015, de 11 de setembro, com as alterações introduzidas pelo Decreto-Lei nº 85/2016, de 21 de dezembro e pelo Decreto-Lei nº 33/2018, de 15 de maio.
No período em referência, a execução da receita corrente atingiu 140 % da prevista, por sua vez, a despesa corrente executada no período em análise ascendeu a 70 % do previsto.

Orçamento 2023	Previsto	Realizado	Grau Execução
Receita	9.691.853,51 €	13.612.439,91 €	140,45%
Despesa	8.021.255,17 €	5.578.862,04 €	69,55%
Saldo	1.670.598,34 €	8.033.577,87 €	480,88%

Na vertente financeira, apresenta um resultado líquido do exercício positivo de 8.430.004,47 euros, um ativo de 28.617.796,55 euros, um património líquido de 27.953.985,07 euros e um passivo de 663.811,48 euros (onde se inclui 86.424,05 euros relativos a fornecedores, essencialmente por retenção de garantias a empreiteiros no âmbito de obras em curso, 60.437,67 euros relativo ao Estado, por impostos retidos a entregar em janeiro de 2024, 470.294,57 euros de outras contas a pagar, onde se inclui a previsão de encargos com férias em 2024, e acréscimo de gastos relativos à renda variável pela utilização da Quinta da Regaleira, para o 4º trimestre de 2023, a pagar em janeiro de 2024, no valor de 339.640,18 euros).

Foi dado cumprimento à Lei nº 8/2012, de 21 de fevereiro, Lei dos Compromissos e dos Pagamentos em Atraso (LCPA), regulamentado pelo Decreto-lei nº 127/2012, de 21 de junho, onde estabelece as regras aplicáveis à assunção de compromissos e aos pagamentos em atraso das entidades públicas, pelo que, todos os compromissos do ano económico de 2023 foram assumidos tendo em consideração o montante máximo de fundos disponíveis em cada período. Embora o nº 3 do artº 2º da referida Lei nº 8/2012, de 21 de fevereiro, defina que *"... excluem-se do âmbito de aplicação da presente lei as entidades públicas reclassificadas que não recebam transferências do Orçamento do Estado ou de serviços e organismos da administração direta e indireta do Estado, cujas receitas próprias não provenham de um direito atribuído pelo Estado."*, o que legalmente se aplica à Fundação Cultursintra FP.

No âmbito da implementação do sistema contabilístico – SNC-AP – Sistema de Normalização Contabilística para as Administrações Públicas – aprovado pelo Decreto-Lei nº 192/2015, de 11 de setembro, com as alterações introduzidas pelo Decreto-Lei nº 85/2016, de 21 de dezembro, e de acordo com as instruções definidas no Classificador Complementar (CC2), estão todas as entidades públicas obrigadas a proceder à inventariação de todos os seus bens, direitos e obrigações constituintes do seu património, bem como à sua valorização, o que foi cumprido. Destaca-se, no caso da identificação do universo patrimonial que constitui o ativo imobilizado da entidade, a necessidade de conhecer a composição, titularidade e características que individualizam cada um dos bens, devendo garantir-se a regularização jurídica para os bens sujeitos a registo. Sendo que no decorrer da ação de inventário em 2023, foram identificados e reconciliados fisicamente os bens ativos.

Os documentos de prestação de contas foram elaborados e obedecem a modelos uniformes de acordo com a Instrução nº 1/2019 - TC, publicada no Diário da República, 2ª série - nº 46 - 6 de março de 2019.

2. Análise económico-financeira

2.1. Desempenho orçamental

A receita orçamental cobrada, sem incluir o Saldo da Gerência, referente a 31 de dezembro de 2023, ascendeu a 13.612.439,91 euros (a 31/12/2022 foi de 8.615.582,89 euros), conforme detalhe apresentado no quadro que se segue

	Ano 2023	Ano 2022	Variação
Vendas de Bens e Serviços	13.601.875,15 €	8.602.459,74 €	4.999.415,41 €
Outras Receitas Correntes	10.564,76 €	13.123,15 €	- 2.558,39 €
Outras Receitas de Capital	— €	— €	— €
Total da Receita	**13.612.439,91 €**	**8.615.582,89 €**	**4.996.857,02 €**

As receitas totais arrecadadas pela Fundação Cultursintra FP são formadas na sua essência por receitas correntes, uma vez que as receitas de capital não têm expressão. Sendo que 99,92% advém da prestação de serviços (visitação à Quinta da Regaleira, arrendamento e aluguer de espaços) e da venda de bens (loja). No período em referência, a execução da receita atingiu 140 % da receita prevista.
A despesa orçamental paga, referente a 31 de dezembro de 2023, ascendeu a 5.578.862,04 euros (a 31/12/2022 foi de 3.466.117,94 euros), com um grau de execução de 70% da despesa prevista, conforme detalhe apresentado no quadro seguinte:

	Ano 2023	Ano 2022	Variação
Despesas com o Pessoal	898.225,75 €	772.841,80 €	125.383,95 €
Aquisição de Bens e Serviços	3.677.368,12 €	1.902.517,94 €	1.774.850,18 €
Juros e Outros Encargos	100,31 €	50,36 €	49,95 €
Transferências Correntes	338.779,95 €	338.435,98 €	343,97 €
Outras Despesas Correntes	103.134,60 €	37.502,77 €	65.631,83 €
Investimentos	561.253,31 €	203.059,09 €	358.194,22 €
Outras Despesas Capital	— €	211.710,00 €	- 211.710,00 €
Total da Despesa	**5.578.862,04 €**	**3.466.117,94 €**	**2.112.744,10 €**

O capítulo económico que mais contribuiu para a despesa total foi a aquisição de bens e serviços, que regista um total de 3.677.368,12 euros, representando 65,92%, seguido das despesas com o pessoal, que regista 898.225,75 euros, representando 16,10% da despesa paga.
Analisadas as contas, verifica-se que da relação Receitas/Despesas, resultou no ano de 2023, um saldo positivo de 8.033.577,87 euros, que acrescendo ao saldo da gerência anterior, permite obter o saldo de execução orçamental para a gerência seguinte, no valor de 26.059.318,04 euro, como se demonstra de seguida:

Execução Orçamental	Ano de 2023	Ano de 2022
Saldo Orçamental	8.033.577,87 €	5.149.464,95 €
Saldo Gerência Anterior	18.025.740,17 €	12.876.275,22 €
Saldo Gerência Seguinte	26.059.318,04 €	18.025.740,17 €

2.2. Desempenho financeiro

No ano em avaliação, foi arrecadada a maior receita de sempre, superando o somatório dos dois anos anteriores, 2021 e 2022. Resultado do acréscimo substancial de visitantes à Quinta da Regaleira e ao preçário praticado. Sendo que a receita, no ano de 2023, ascendeu ao montante total de € 13.833.319,46, traduzindo um acréscimo de 61,27%, face à receita total do ano anterior. Sendo que a rúbrica das prestações de serviços, onde se incluí as receitas da venda de ingressos, é a que apresenta maior expressão. Por sua vez, importa ainda dar destaque, que devido às políticas monetárias ao nível de preços, levou a alterações nas taxas de juro oficiais e de referência o que afetou diretamente as taxas de juro do mercado, permitindo proceder-se a aplicações financeiras sem risco, que para o ano de 2023, leva a se apresentar rendimentos no valor de € 216.268,15, correspondente a 1,56% da totalidade de rendimentos do ano.

Rendimentos do Exercício	Ano 2023	Ano 2022	Var. %
71 Vendas de bens	66.549,52 €	60.897,03 €	9,28%
72 Prestação de serviços	13.509.476,00 €	8.514.509,02 €	58,66%
78 Outros rendimentos	41.025,79 €	2.260,54 €	1714,87%
79 Juros, dividendos e outros rend.	216.268,15 €	— €	—
Total	**13.833.319,46 €**	**8.577.666,59 €**	**61,27%**

Por sua vez, a despesa ascendeu a um total de € 5.403.314,99, verificando-se um acréscimo de 58,53%, relativamente ao ano anterior, tendo sido determinante para este crescimento, o novo encargo com a renda variável pela utilização da Quinta da Regaleira, acordada para 2023 com o Município de Sintra, proprietária do imóvel, e que tem como forma de determinação, o valor corresponde a 10% do volume de receita com a visitação, a que acresce o imposto sobre o valor acrescentado devido. Assim, mas tal como já é hábito no histórico das componentes da despesa global, os fornecimentos e serviços externos, é a rúbrica com maior significado. Contudo importa também destacar as despesas com o pessoal, que em virtude da valorização salarial para a função pública e da entrada de novos trabalhadores para ocupar lugares disponíveis no mapa de pessoal, viu um aumento de 19,78%.

Gastos do Exercício	Ano 2023	Ano 2022	Var. %
60 Transferência Correntes	100.000,00 €	211.710,00 €	- 52,77%
61 Custo mercadorias vendidas	39.364,29 €	45.019,19 €	- 12,56%
62 Fornecimentos e serviços externos	3.864.427,23 €	1.850.770,98 €	108,80%
63 Gastos com o pessoal	914.524,07 €	763.510,11 €	19,78%
64 Gastos com depreciações	215.636,03 €	195.737,83 €	10,17%
68 Outros Gastos	269.350,34 €	341.685,71 €	- 21,17%
69 Gastos financeiros	13,03 €	11,97 €	8,86%
Total de Gastos	**5.403.314,99 €**	**3.408.445,79 €**	**58,53%**

Resultante da atividade desenvolvida pela Fundação Cultursintra FP, tem-se que o ano de 2023 foi excecional, do ponto de vista financeiro, com um resultado líquido do exercício no valor de € 8.430.004,47, o que permitiu um significativo incremento das disponibilidades financeiras, e um aumento na segurança da normal atividade e prossecução dos fins estatutários nos próximos anos.

Anos	2020	2021	2022	2023
Total da Receita	2.590.885,46 €	3.538.588,72 €	8.577.666,59 €	13.833.319,46 €
Total da Despesa	2.938.970,36 €	3.216.264,77 €	3.408.445,79 €	5.403.314,99 €
Resultado Exercício	- 348.084,90 €	322.323,95 €	5.169.220,80 €	8.430.004,47 €

Importa referir que no contexto do desempenho económico apresentado, manteve-se a política de investimentos, sobretudo na reabilitação do património edificado, que se encontra confiado à Fundação Cultursintra FP, respetivamente a Quinta da Regaleira, a Quinta da Ribafria e a Casa Francisco Costa, bem como a continuação da promoção e dinamização da cultura e da criação cultural no Concelho de Sintra.

Nos pontos seguintes proceder-se-á a uma explicação mais completa dos valores antes apresentados.

2.2.1. Venda de ingressos na Quinta da Regaleira

Os rendimentos relativos à venda de ingressos em 2023, classificado como prestação de serviços, para efeitos contabilísticos, ascendeu a 13.377.576,80 euros, apresentando um crescimento de 59,36%, relativamente ao ano anterior, sendo que em 2022, já se havia verificado um crescimento de 147,97%, face ao ano anterior, na sua generalidade com origem na venda de ingressos para visitação de Quinta da Regaleira. Traduzindo-se num acréscimo de 4.983.090,35 euros, que veio influenciar fortemente o resultado positivo de exercício. O crescimento anual verificado, embora inferior ao do ano anterior, aconteceu face a um ano de 2022, em que a influência da pandemia não foi significativa para a dinamização da visitação à Quinta da Regaleira, como aconteceu nos anos de 2020 e 2021

Anos	2020	2021	2022	2023
Volume de vendas	2.511.472,63 €	3.385.222,75 €	8.394.486,25 €	13.377.576,60 €
Evolução em €	- 5.780.643,35 €	873.750,12 €	5.009.263,50 €	4.983.090,35 €
Evolução em %	- 69,71%	34,79%	147,97%	59,36%

A receita relativa à venda de ingressos, para todos os meses do ano, foi sempre superior aos meses homólogos do ano anterior, apresentando-se semelhante tendência para os ciclos de maior e menor afluência de visitantes.

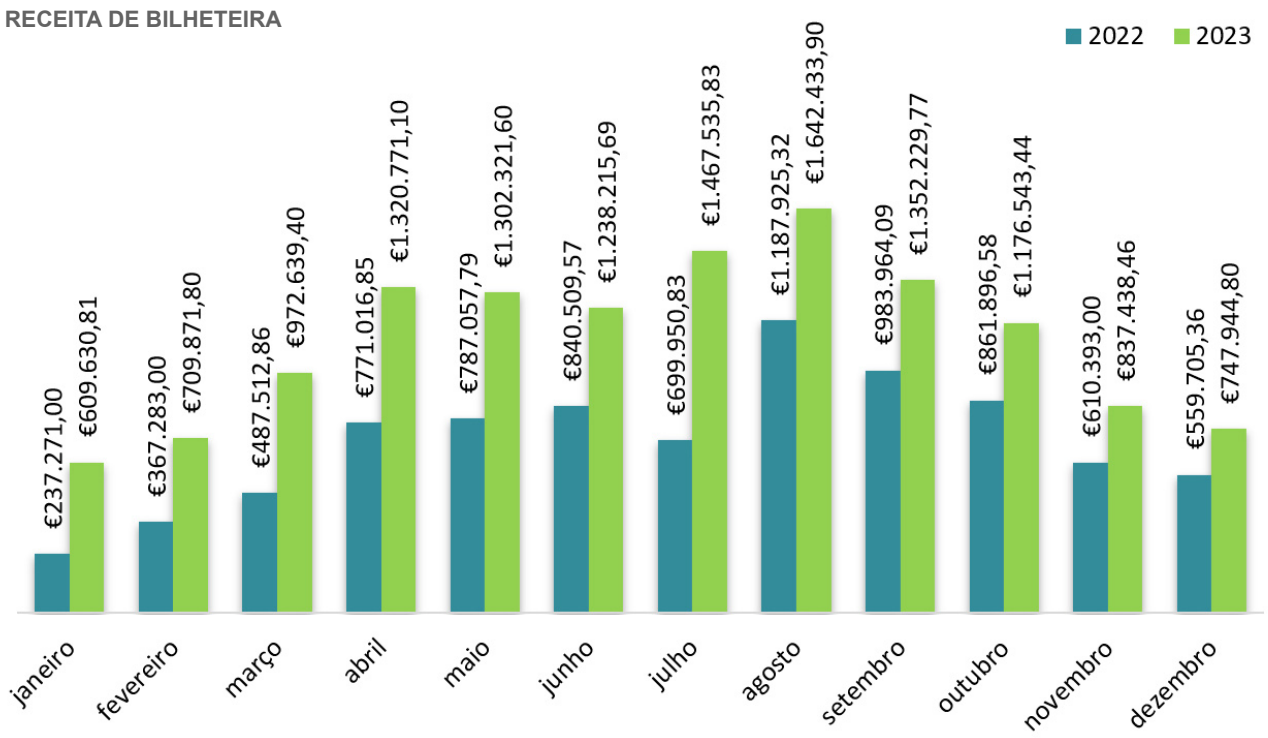

2.2.2. Vendas em loja

As vendas em loja registaram um acréscimo de 5.652,49 euros, face ao verificado em 2022, que representa um crescimento de atividade de 9,28%, mantendo-se, contudo, consistente com o volume de vendas de 2022 e respetivo lucro bruto. Esta prestação é resultado do aumento da oferta e introdução de novas linhas de produtos, para venda, que se verificou em 2022. A Loja na Quinta da Regaleira, como sempre, mostra-se como um serviço complementar de excelência, no apoio à visitação.

Anos	2020	2021	2022	2023
Volume de vendas (a)	10.583,92 €	16.403,63 €	60.897,03 €	66.549,52 €
Evolução em €	- 15.564,83 €	5.813,15 €	44.493,40 €	5.652,49 €
Evolução em %	- 59,52%	54,92%	271,24%	9,28%
Custo das Vendas (b)	3.763,34 €	7.683,65 €	45.019,19 €	39.364,29 €
Margem Bruta (b)-(a)/(b)	181%	113%	35%	69%
Lucro Bruto € (b)-(a)	6.820,58 €	8.719,98 €	15.877,84 €	27.185,23 €
Inventário	39.952,56 €	42.954,82 €	67.562,09 €	81.532,96 €
Crescimento Inventário	17,33 €	3.002,26 €	24.607,27 €	13.970,87 €

2.2.3. Arrendamento do espaço da cafetaria

A execução do contrato de subarrendamento do espaço para a Cafetaria, com exploração externa, e o seu funcionamento no ano de 2023, mostrou-se uma vez mais fundamental, como complemento ao serviço de apoio à visitação da Quinta da Regaleira, sendo ainda fonte de receita, que ascendeu a € 69.500,00. Em junho do ano em análise iniciou-se um novo contrato de arrendamento do espaço, pelo período de 36 meses.
Por ser de justiça, deve ainda ser dado destaque à disponibilidade da subarrendatária para apoio às atividades ou iniciativas promovidas pela Fundação, bem como pela preocupação pela manutenção do bom estado do espaço que ocupa.

2.2.4. Fornecimentos e Serviços Externos

Em 2023 registou-se um aumento de 108,80 % nesta rúbrica de gastos do exercício, face ao ano de 2022. Sendo que valor dos Fornecimentos e Serviços Externos da Fundação Cultursintra FP, tem na renda variável pela utilização da Quinta da Regaleira, contratada no ano de 2023, o seu maior valor, representando cerca de 43%, e cujo montante foi de € 1.644.846,58 (€ 1.337.273,64, acrescido de IVA no valor de € 307.572,94). Os demais gastos, referentes às sub-rubricas, apresentam-se em linha com o histórico da entidade, sendo de destacar ainda, pelo seu peso, o encargo com projetos culturais no valor de € 453.357,32 e os encargos com vigilância e segurança no valor de € 271.701,27.

Anos	2020	2021	2022	2023
Volume de gastos	1.781.052,10 €	2 003 921,83 €	1.850.770,98 €	3.864.427,23 €
Evolução em €	- 811.262,33 €	222 869,73 €	- 153.150,85 €	2.013.656,25 €
Evolução em %	- 31,29%	12,51%	- 7,64%	108,80%

2.2.5. Pessoal

As despesas com pessoal, resultado da valorização salarial para a função pública ocorrida no ano em análise, aplicação da avaliação de desempenho do biénio anterior, e entrada de novos trabalhadores, conforme descrito em Recursos Humanos, apresenta um crescimento de 19,78%, face ao valor absoluto do ano anterior.

Anos	2020	2021	2022	2023
Volume de gastos	753.700,82 €	763.409,06 €	763.510,11 €	914.524,07 €
Evolução em €	304.809,44 €	9.708,24 €	101,05 €	151.013,96 €
Crescimento em %	67,90%	1,29%	0,01%	19,78%

2.3. Situação financeira

Resultado da atividade desenvolvida pela Fundação Cultursintra, verifica-se que a sua estrutura económica está cada vez mais robusta, com um crescimento do total de balanço significativo nos dois últimos anos, e que fruto da política de investimento entre 2020 e 2023, o ativo não corrente, resultado dos investimentos efetuados, alcançou um crescimento próximo dos 170%, e se recuarmos a 2019, o crescimento aproxima-se dos 295%.

Anos	2020	2021	2022	2023
Ativo Corrente	14.447.571,57 €	12.957.605,36 €	18.124.793,49 €	26.402.829,37 €
Ativo não Corrente	820.004,06 €	1.636.456,17 €	1.719.660,45 €	2.214.967,18 €
Património Líquido	14.021.645,25 €	14.343.969,20 €	19.513.190,00 €	27.953.985,07 €
Passivo Corrente	199.275,19 €	203.437,14 €	284.608,75 €	617.156,29 €
Passivo não Corrente	46.655,19 €	46.655,19 €	46.655,19 €	46.655,19 €
Total do Balanço	**14.267.575,63 €**	**14.594.061,53 €**	**19.844.453,94 €**	**28.617.796,55 €**

2.4. Indicadores económico-financeiros

Os indicadores económico-financeiros proporcionam uma síntese da informação financeira para a ajuda na tomada de decisões na gestão, sendo uma relação entre contas e agrupamentos de contas do Balanço e da Demonstração de Resultados. Apresenta-se de seguida uma relação de indicadores que permitem avaliar a situação da Fundação Cultursintra FP a 31 de dezembro nos anos de 2022 e 2023.

Dimensão	Indicador	Formúla de Cálculo	2023	2022
Liquidez Financeira	Liquidez Geral	Ativo corrente / Passivo corrente	4278%	6368%
	Liquidez Reduzida	(Ativo Corrente – Inventário) / Passivo Corrente	4265%	6345%
	Liquidez Imediata	Disponibilidades / Passivo Corrente	4222%	6333%
Rentabilidade	Rentabilidade operacional do Volume de Negócios	Resultados operacionais / Volume de negócios	62,09%	60,28%
	Taxa de Margem Bruta	Margem Bruta / Volume de Negócios	99,71%	99,48%
	Rentabilidade do Património Líquido	Resultados Líquidos/ Património Líquido	30,16%	26,49%
	Rentabilidade Operacional do Ativo (ROA)	Resultados operacionais / Ativo	29,46%	26,05%
Estrutura Financeira	Autonomia Financeira	Património Líquido / Ativo	97,68%	98,33%
	Solvabilidade	Património Líquido / Passivo	4211%	5890%
	Endividamento	Passivo / Ativo	2,32%	1,67%

Verificando-se uma estabilidade nos indicadores apresentados para a Rentabilidade, tendo-se, contudo, que em todos os indicadores referentes à Liquidez Financeira e Estrutura Financeira, que são determinados pelo saldo do Passivo Corrente, neste ano influenciado pelo acréscimo de gastos relativos à renda variável pela utilização da Quinta da Regaleira, para o 4o trimestre de 2023, a pagar em janeiro de 2024, num total de € 339.640,18, verifica-se uma variação significativa. Contudo todos os indicadores espelham a excelente condição financeira e o desempenho da Fundação Cultursintra FP em 2023.

2023

Análise da Atividade Administrativa e Financeira

1. **Apoio à gestão**
2. **Recursos humanos**
3. **Formação profissional**
4. **Perspetivas futuras**
5. **Eventos subsequentes**
6. **Outras informações pertinentes**

Análise da Atividade Administrativa e Financeira

1. Apoio à gestão

Neste domínio, foram mantidos os procedimentos considerados adequados e consolidados, bem como foram desenvolvidos esforços para a melhoria contínua na tramitação dos processos decisórios para submissão a decisão do Conselho Diretivo, com especial destaque nos processos relativos à realização de despesa ou a assunção de obrigações perante entidades externas, que ocupam de forma significativa os recursos humanos afetos a esta tarefa.

Foram providenciados todos os procedimentos de contratação pública obrigatórios, bem como foram promovidas atempadamente todas as publicitações no portal Base.Gov, cumprindo-se os deveres e obrigações de rigor e de transparência associados à boa governança da Fundação, o que se reforçou com medidas de controlo interno de apoio e de redução do risco de erro.

A recolha de valores, provenientes das receitas em numerário da bilheteira, e a sua subsequente entrega em entidade bancária, iniciado em 2019, com a instalação de um cofre de depósito na Quinta da Regaleira, e serviços de apoio por empresa de segurança, foi uma prática que se manteve, e que cada vez mais se mostra ser a melhor solução a seguir, face ao aumento constante das receitas arrecadadas em numerário pela bilheteira da Quinta da Regaleira.

Deu-se continuidade ao contrato de prestação de serviços de jurista, em regime de prestação de serviços, que tem sido importante e necessário para o acompanhamento dos procedimentos concursais, procedimentos de contratação pública e outros assuntos de cariz legal desenvolvidos. Iniciou-se procedimentos de aquisição de serviços em regime de fornecimento continuado, para serviços de engenheiro civil e engenheira agrónomo, para apoio, respetivamente, às empreitadas a desenvolver e acompanhamento especializado dos espaços verdes da Quinta da Regaleira.

Durante o ano de 2023, foi desenvolvido um novo concurso público com publicação internacional, para aquisição de serviços de bilhética, para o período de 36 meses, permitindo haver condições seguras para a venda online e para a venda física de bilhetes ao público, condição fundamental para o normal funcionamento e acesso à Quinta da Regaleira pelos seus visitantes, bem como para a reforçar a imagem corporativa da Fundação Cultursintra FP, como de vanguarda técnica.

Também se procedeu à realização de concurso público com publicação internacional, para aquisição serviços de vigilância humana e eletrónica dos espaços sob a gestão da Fundação Cultursintra FP, para 24 meses. Procedimento fundamental para garantir o normal funcionamento dos espaços com visitação.

Importa, por fim, referir que se procedeu a processo de alteração de software de apoio à gestão, do fornecedor Centralgest para o fornecedor Fresoft, por forma a suprir as dificuldades verificadas em anos anteriores na remessa de peças processuais para o Tribunal de Contas. Sendo que 2024, será o primeiro ano de utilização.

2. Recursos humanos

Durante o ano de 2023 não foi desenvolvido qualquer novo procedimento concursal com vista à entrada de novos trabalhadores para o mapa de pessoal da Fundação Cultursintra FP, contudo verificou-se a conclusão de procedimento iniciado no ano anterior, que levou à entrada de novos trabalhadores, por a contratação por tempo indeterminado de 2 assistentes operacionais, 6 assistentes técnicos e 1 técnico superior, por forma a suprir as necessidades verificadas com a saída de trabalhadores, por procedimentos concursais para outros empregadores públicos e para a situação de aposentação. Houve ainda o recurso à bolsa de recrutamento de anterior procedimento, para a entrada de um assistente técnico.

Entrou assim para o mapa de pessoal dois assistentes operacionais, sete assistentes técnicos (um por recurso à bolsa de recrutamento) e um técnico superior.

Procedeu-se ainda à consolidação da mobilidade intercarreiras de um assistente operacional para assistente técnico, um assistente técnico para técnico superior e à mobilidade intercategorias de um assistente técnico para coordenador técnico.

Durante o ano de 2023, verificou-se a saída de dois assistentes técnicos através de concurso externo (conclusão do período experimental no final do ano, com libertação dos lugares de quadro), a rescisão unilateral de um outro e a saída por aposentação de um assistente operacional.

O movimento de pessoal pode ser observado no quadro seguinte:

Carreiras / Categorias	Lugares ocupados em 31/12/2022	Saídas	Entradas	Lugares ocupados em 31/12/2023	Variação
Dirigentes	2	0	0	2	**0**
Técnicos Superiores	5	0	1	6	**1**
Coordenador Técnico	1	0	0	1	**0**
Assistentes Técnicos	18	3	7	22	**4**
Engarregado Operacional	0	0	0	0	**0**
Assistentes Operacionais	10	1	2	11	**1**
Total	**36**	**4**	**10**	**42**	**6**

Os lugares existentes no mapa de pessoal, em 31/12/2023, eram os seguintes:

Carreiras / Categorias	Direção Administrativa e Financeira	Direção Cultural	Total
Dirigentes	1	1	**2**
Técnicos Superiores	2	5	**7**
Coordenador Técnico	1	0	**1**
Assistentes Técnicos	11	13	**24**
Engarregado Operacional	1	0	**1**
Assistentes Operacionais	11	0	**11**
Total	**27**	**18**	**45**

3. Formação profissional

Seguindo o Plano de Formação da Fundação Cultursintra FP, superiormente aprovado, para o desenvolvimento e reforço de competências dos trabalhadores que integram os seus quadros técnicos e administrativos, durante o ano de 2023, procedeu-se à realização de um conjunto de ações de formação adequadas às diversas funções dos trabalhadores.

Tendo sido consideradas as ações de formação identificadas como prioritárias para cada área operacional, segundo os critérios seguintes:
1. Cursos com resposta direta às temáticas com maior necessidade de formação identificada no momento de diagnóstico;
2. Cursos cujas competências base incidissem nas áreas estratégicas de formação definidas no Programa de desenvolvimento/reforço de competências;
3. Formação disponível em e-learning, face ao facto de parte do pessoal trabalhar em regime de escala rotativa (4 dias de trabalho, seguidos de 2 dias de descanso) por forma a garantir a normal fruição da Quinta da Regaleira, que funciona todos os dias do ano.

Sendo os principais indicadores da formação realizada, face à formação planeada para o ano de 2023, apesentados como se segue:

Indicadores	Quantidade
Nº de ações planeadas	8
Nº de ações planeadas e realizadas	5
Duração prevista (em horas)	1.540
Duração efetiva (em horas)	1.362
Nº de Formandos (previstos)	42
Nº de Formandos (efetivos)	39

4. Perspetivas futuras

A Fundação Cultursintra FP, no âmbito da sua atividade normal, ocupa-se da gestão do património correspondente à Quinta da Regaleira, Quinta da Ribafria e Casa Francisco Costa, e à promoção da cultura no Município de Sintra.

Sobre a **Quinta da Regaleira**, pretende-se continuar o processo de recuperação do edificado e espaços exteriores, correspondentes aos jardins e subterrâneos, e manutenção do seu quadro de pessoal com vista a oferecer o melhor serviço possível aos seus visitantes, e simultaneamente promover um ambiente produtivo aos seus funcionários.

A **Quinta da Ribafria**, é um espaço de visitação pública de acesso gratuito, correspondendo a um imóvel classificado de interesse público, que importa assegurar a sua constante recuperação, tendo sido iniciadas obras de colocação de iluminação exterior e adjudicada obra de construção de novas instalações sanitárias públicas.

Relativamente à **Casa Francisco Costa**, após a conclusão do levantamento arquitetónico e de patologias em curso, foi alvo de projeto e aprovação urbanística, para obras de recuperação integral do edifício no seu exterior, que se iniciaram em 2023.

No campo dos recursos humanos, irá ser dada importância à realização de ações de formação aos Trabalhadores, continuando a prioridade a ser conferida à formação nas áreas mais diretamente relacionadas com a operação da Quinta da Regaleira, nomeadamente, na área de primeiros socorros, apoio ao atendimento e técnicas de jardinagem.

5. Eventos subsequentes

Apesar de se manter um conflito armado na Europa, que teve início de 24 de fevereiro de 2022, com evidente redução de visitantes das zonas afetadas, e ter-se iniciado outro conflito armado na Ásia (médio Oriente), tem-se que estes acontecimentos não influenciaram de forma significativa a normalidade da atividade de visitação à Quinta da Regaleira, situação que se julga manter em 2024.
Para além do referido, não há a registar quaisquer outros factos, informações ou dados relevantes a considerar relacionados com o exercício de 2023, que não sejam objeto de referência neste documento.

6. Outras informações pertinentes

Por força do disposto no previsto no n.o 5 do artigo 58.o da Lei Quadro das Fundações (LQF), que determina que os membros do órgão de administração não podem exercer funções por mais de 10 anos, verificou-se a 27/10/2023, a tomada de posse de novo presidente do Conselho Diretivo da Fundação Cultursintra FP, conforme indicado na identificação dos órgãos sociais.
Regista-se ainda, que o processo judicial no 1720/17.6BESNT, ação administrativa interposta no Tribunal Administrativo de Sintra pelo ex-administrador delegado, reclamando indemnização compensatória no valor de € 46.655,19, por via de alegada cessação de comissão de serviço, deu lugar ao processo comum nº 10164/22.7T8SNT no Tribunal Judicial da Comarca de Lisboa Oeste – Juízo do Trabalho de Sintra, por o primeiro Tribunal se considerar incompetente para o julgamento da matéria em questão, estando, contudo, eventual encargo devidamente provisionado contabilisticamente. Sendo que o processo comum nº 10164/22.7T8SNT, foi alvo de decisão judicial em 20/10/2023, com aproveitamento pleno para a Fundação Cultursintra FP, sendo, contudo, alvo de recurso judicial, o que vem adiar a conclusão deste litígio para exercício posterior ao em análise.

2023

Atividades de Manutenção e Conservação

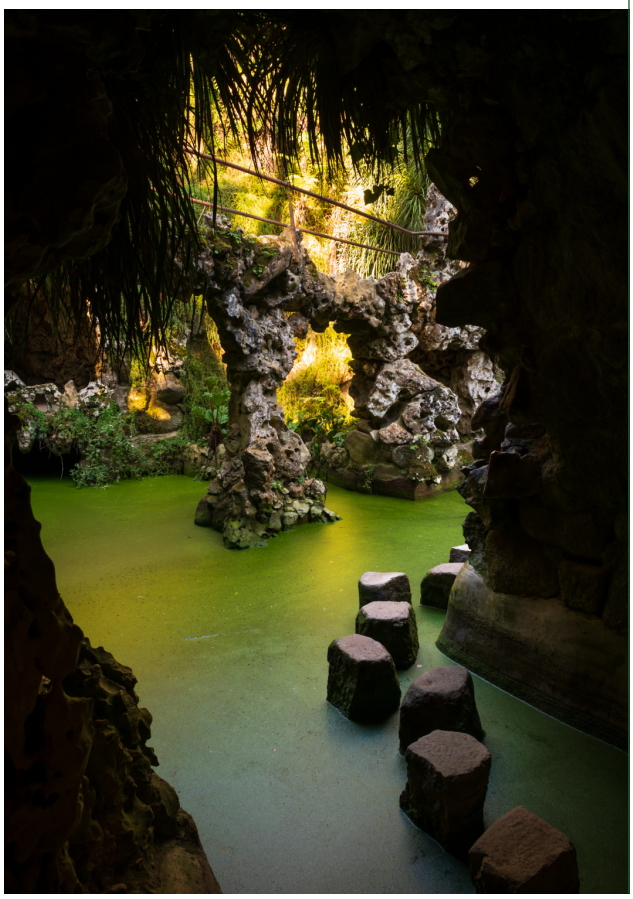

1. **Quinta da Regaleira**
   - 1.1. Palácio da Regaleira
   - 1.2. Palácio das Cocheiras
   - 1.3. Oficina das Artes
   - 1.4. Estufa
   - 1.5. Capela
   - 1.6. Casa da Renascença
   - 1.7. Jardins da Regaleira
   - 1.8. Espaços Exteriores na Quinta da Regaleira
2. **Quinta da Ribafria**
3. **Casa Francisco Costa**
4. **Outros espaços exteriores**

Atividades de Manutenção e Conservação

1. Quinta da Regaleira

1.1. Palácio da Regaleira

O Palácio da Regaleira é o edifício principal e o nome mais comum da Quinta da Regaleira. Também designado por Palácio do Monteiro dos Milhões, denominação associada à alcunha do seu antigo proprietário, António Augusto Carvalho Monteiro. O palácio está situado na encosta da serra e a curta distância do Centro Histórico de Sintra, e está classificado como imóvel de interesse público desde 2002. Sendo um dos polos de atração dos visitantes à Quinta da Regaleira, e que tem uma constante necessidade de acompanhamento, por forma a dignificar e valorizar o conhecimento da sua história, bem como a enriquecer a experiência que é conhecê-lo.

Assim continuou-se a assegurar a manutenção e conservação do piso térreo do Palácio, com medidas de minoração do impacto da visitação pelo público, manutenção dos pisos em madeira e bem como a limpeza e higienização constante dos espaços.
Procedeu-se à substituição integral dos projetores de halogéneo por led, no piso térreo, reduzindo o consumo energético e aumentando o conforto visual de quem visita o Palácio.
Foi dada continuidade aos trabalhos de levantamento arquitetónico do exterior de todo o Palácio, bem como à abertura de procedimento de contratação pública para empreitada de reformulação do espaço da loja, que se espera que se conclua no ano de 2024.

1.2. Palácio das Cocheiras

Tendo sido o primeiro edifício a ser construído, sob projeto do arquiteto Luigi Manini, associa a funcionalidade e coesão dos núcleos de serviço à elegância de proporções e dignidade decorativa. A torre neomedieval domina a paisagem envolvente, acolhendo atualmente a Direção Administrativa e Financeira, da Fundação Cultursintra FP, no seu piso superior, e os serviços de bilheteira no piso térreo, e é o primeiro edifício a ser acedido aquando da entrada pelos visitantes à Quinta da Regaleira.
Após demoradas obras de recuperação nos pisos superiores e melhoramento das coberturas da bilheteira no ano de 2022, verificou-se haver problemas resultantes de procedimentos incorretos da anterior empreitada, tendo-se em 2023, verificado a necessidade de haver novas obras (de menor impacto) por forma a corrigir imperfeições funcionais nas coberturas, que levavam a infiltrações, com destaque para a substituição integral da cobertura (telha e subtelha) superior às escadas interiores no piso superior e nova impermeabilização dos terraços sob a cavalariça e a atual bilheteira.

No piso térreo deste espaço, tal como já referido, funciona a bilheteira de acesso à Quinta da Regaleira, bem como as zonas cobertas de receção aos visitantes, desenvolvendo-se todos os procedimentos que se mostraram necessários para permitir a dignidade adequada do espaço e das suas funções.

1.3. Oficina das Artes

Este edifício dispõe de uma sala multiusos, no espaço onde foi outrora o local de instalação do gerador que fornecia energia elétrica a todos os edifícios da Quinta da Regaleira, no qual se desenvolveu, durante o ano de 2023, diversas atividades culturais, tendo tido as obras de adaptação necessárias para criar os espaços cénicos adequados.

Encontra-se em desenvolvimento um procedimento de aquisição de serviços de arquitetura para requalificação arquitetónica e funcional do complexo, que se encontra a decorrer com vista a recolher os necessários pareceres favoráveis. O qual irá servir de base a empreitada futura, para a adequação aperfeiçoada do espaço a eventos culturais.

1.4. Estufa

A grande paixão de António Augusto Carvalho Monteiro pelas ciências naturais e, em particular, pela botânica, determinou a construção deste edifício singular, que lhe permitiu propagar uma variedade de espécies ornamentais e exóticas.

No sentido da sua preservação e após obras de requalificação recentes, durante o ano em análise foram desenvolvidos trabalhos de limpeza e manutenção exteriores por forma a manter a boa luminosidade e a manutenção de carga térmica no interior da Estufa.

No que respeita ao tesouro que guarda, as diversas espécies botânicas, foram as mesmas mantidas em boas condições fitossanitárias, com especial enfoque no acervo de orquídeas, espécie de planta cuja presença na Estufa remonta até ao período de António Augusto Carvalho Monteiro.

1.5. Capela

No espaço de culto da Quinta da Regaleira, e para o ano em apresentação, teve-se como prática a limitação do acesso por visitantes ao seu interior, por forma a prolongar o desgaste que já se vinha a verificar no passado. Sendo que o seu interior, incluindo a Sacristia da Capela e Cripta, apresentam-se em bom estado de conservação e manutenção, tendo sido durante o ano objeto de ações regulares de limpeza, incluindo as coberturas.

1.6. Casa da Renascença

O edifício designado por Casa da Renascença, é o local onde funciona a Direção Cultural da Fundação Cultursintra FP, e devido ao seu uso de muitos anos e vetustez, apresenta-se atualmente sem as condições ideais para a sua utilização, encontrando-se desatualizado em termos de infraestruturas, verificando-se a necessidade de ser requalificado, para melhorar as suas condições de utilização, habitabilidade e conforto.

Assim, durante o ano de 2023, iniciou-se um estudo de requalificação arquitetónica, funcional e estrutural do edifício, com revisão da circulação interior, reconversão das zonas de trabalho, sala de reuniões, ampliação de instalações sanitárias diferenciadas privadas e públicas, bem como a atualização das infraestruturas elétricas, de climatização, comunicações, segurança e correção de problemas construtivos existentes, reaproximando-o tanto quanto, funcionalmente, possível, da identidade arquitetónica que lhe foi impressa no período do Dr. António Augusto de Carvalho Monteiro. Este processo arquitetónico e de engenharia, levará à contratação de futura empreitada.

Durante o ano, procedeu-se à sua manutenção e conservação do seu bom estado, mantendo-se nas melhores condições o parque informático e os espaços de trabalho, garantindo a sua melhor funcionalidade e bom aspeto.

1.7. Jardins da Regaleira

Os jardins da Quinta da Regaleira idealizados pelo arquiteto italiano Luigi Manini, exibem uma cenografia ligada ao romantismo, influenciada pela corrente naturalista, cujo principal fundamento é a natureza enquanto símbolo máximo da perfeição. Os idílicos jardins, construídos sobre socalcos, são compostos por uma mistura de plantas e árvores oriundas de várias partes do globo, bem como por vegetação autóctone sendo em algumas zonas interligados por áreas de passagem e de paragem que remetem para o conceito tradicional de jardim de estar.

Os jardins da Quinta da Regaleira, são o maior espaço a ser tratado pelos serviços, com os necessários trabalhos de limpeza da matéria vegetal nas zonas de circulação de visitantes, contribuindo para melhores condições de segurança, bem como com os imprescindíveis trabalhos de limpeza e replantação de espécies vegetais.
Os trabalhos de manutenção dos jardins da Quinta da Regaleira, têm sido fundamentais para a continuação do seu ótimo estado, sendo de valorizar o esforço e empenho dos funcionários dedicados à jardinagem, que constituem, eles próprios, um dos recursos mais valiosos da Fundação Cultursintra FP.

Realização de poda de limpeza e diminuição de copa do plátano existente junto ao portão de entrada da Quinta da Regaleira.

Ao nível do sistema de rega, manteve-se a continua atualização do sistema, com a aquisição dos equipamentos que se mostraram necessários, e alargamento para novas zonas, em função da criação de novos espaços tratados com espécies vegetais plantadas durante o ano em apreço.
A iluminação dos espaços exteriores, com apoio a fitas de led adequadas, colocadas ao longo dos muitos caminhos nos jardins e grutas, asseguram a segurança necessária e melhoram a monumentalidade dos espaços, tendo havido reparações de acordo com o que se verificou ser necessário.

No tratamento destes espaços, verificou-se a necessidade de remoção de árvores caídas, o que vem acontecendo amiúde ao longo dos anos, e da realização de poda de limpeza e diminuição de copa do plátano existente junto ao portão de entrada da Quinta da Regaleira. Bem como se teve de proceder ao abate e desmanche do plátano monumental que existia na proximidade do Palácio da Regaleira, e que estava a colocar em causa o bom estado do edifício e das suas fundações, tendo-se para o efeito, tratado da obtenção de diversos pareceres técnicos e devidas autorizações do Instituto de Conservação da Natureza e da Direção Geral do Património Cultural.

Abate e desmanche do plátano monumental que existia na proximidade do Palácio da Regaleira.

1.8. Percursos Exteriores na Quinta da Regaleira

Os espaços exteriores da Quinta da Regaleira, devido à intensa utilização por parte de visitantes, à sua vetustez e à ação direta das ações climatéricas, sofrem um elevado e constante desgaste, sobretudo nas zonas de acesso pedonal. Tendo-se identificado a necessidade de recuperar vários pisos que se encontravam em estado indevido e de recuperar alguns muros de contenção de terras nos jardins que apresentavam riscos de colapso. Assim durante o ano de 2023, desenvolveu-se um procedimento de empreitada em larga escala, que levou à substituição ou colocação de novos pisos em espaços diversos.

Foram várias as intervenções efetuadas, bem como vários os materiais usados, com destaque para a recuperação de caminhos com saibro estabilizado, por uso de cal, seguindo técnicas próximas das usadas à altura da sua construção original. Mas também se procedeu à colocação de pavimentos com materiais diferentes, como foi caso de colocação de calçada grossa, com cubos de granito, desde a Fonte da Abundância ao portão de saída da Quinta da Regaleira, ou a aplicação de piso técnico drenante nos caminhos subterrâneos dos túneis do Poço Iniciático, Poço Imperfeito e Gruta do Oriente, para garantir maior conforto aos visitantes, pois estes caminhos estavam habitualmente com água à superfície.

Nesta página: Exemplo de recuperação de muros de contenção de terras nos jardins que apresentavam riscos de colapso.
Na página seguinte: Aplicação de piso técnico drenante nos caminhos subterrâneos dos túneis do Poço Iniciático, Poço Imperfeito e Gruta do Oriente.

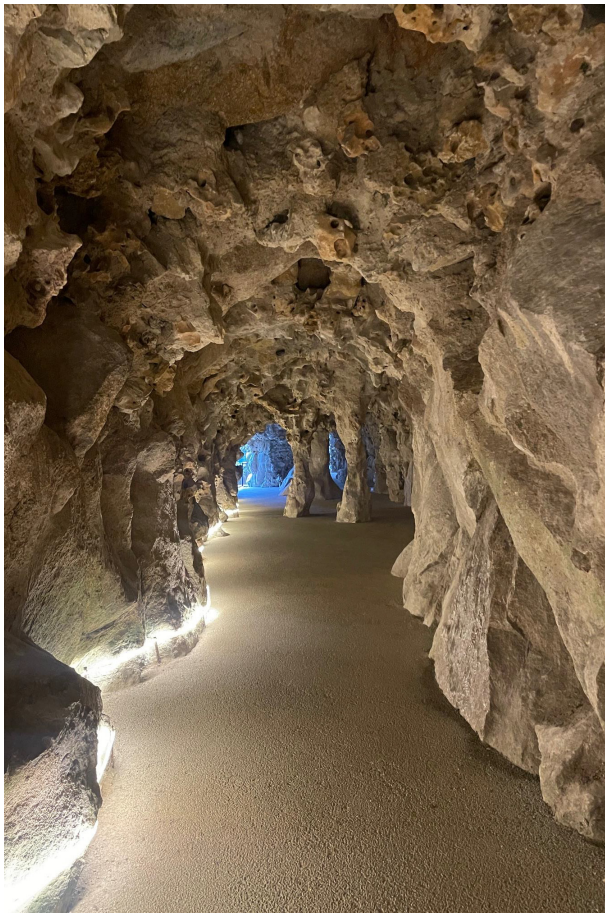

2. Quinta da Ribafria

A Quinta da Ribrafria, dominado pelo seu Solar que foi mandado edificar em 1541, na quinta do Lourel, por Gaspar Gonçalves, a quem D. Manuel I atribuiu alvará e brasão de armas, sendo um exemplar magnífico da arquitetura civil manuelina. Tem como proprietário o Município de Sintra e encontra-se atualmente sob a gestão da Fundação Cultursintra FP, estando esta responsável pela sua manutenção e dinamização cultural.

Após obras de recuperação de coberturas, fachadas e caixilharias, do edificado principal (palácio dos Ribafria, casa do guarda e casa dos caseiros), num trabalho intenso, que decorreu desde finais do ano de 2020, os edifícios voltaram a mostrar a sua dignidade e imponência, devolvendo o seu brilho no magnifico cenário onde se inserem.

No ano de 2023, foi estabelecida uma adenda ao contrato de arrendamento, tendo-se integrado a zona referente ao espaço existente entre Lourel e a Quinta da Ribafria, onde foi construído um percurso pedonal acessível, e que aproveita os encantos naturais envolventes no espaço, garantindo um novo acesso à Quinta por quem a visita.

Prosseguindo o objetivo de melhoramento gradual, mas continuo do espaço da Quinta da Ribafria, foi no ano de 2023, procedida à recuperação da nora

Recuperação da nora colocada junto ao poço e tanque de apoio ao jardim central, antes (nesta página) e depois (página seguinte).

colocada junto ao poço e tanque de apoio ao jardim central, sendo que a recuperação foi assegurada pela escola do Património de Sintra.

Foram ainda adjudicados procedimentos para a construção de instalações sanitárias públicas na zona de entrada (junto à casa do guarda), cuja obra se veio a iniciar em 2024, bem como foram iniciadas obras de colocação de iluminação pública no interior da Quinta da Ribafria, na sua zona acessível, incluindo o parque de estacionamento, e de colocação de um circuito interno de vídeo vigilância.

Continuou-se a garantir os trabalhos nos espaços exteriores, correspondentes à zona de visitação, com limpeza constante e manutenção dos espaços verdes. Tendo-se iniciado os trabalhos com novo fornecedor em setembro de 2023, através de procedimento de contratação pública desenvolvido para o efeito.

No ano em análise continuou-se a verificar bons níveis de visitação dos espaços, com evidência na utilização por famílias, sendo espaço de eleição para a prática de exercício físico, lazer e convívio, cumprindo assim parte do propósito da existência da Quinta da Ribafria na gestão pela Fundação Cultursintra FP.

3. Casa Francisco Costa

A Casa Francisco Costa, teve cuidados de manutenção dos seus espaços envolventes, garantindo-se a limpeza da vegetação espontânea, numa intervenção mais profunda, por forma a permitir a realização de obras, que se iniciaram no último trimestre do ano.

A empreitada destinada à Reabilitação do edifício, sito na Rua Sacadura Cabral n.o 8 em Sintra, tendo como base projeto elaborado para o efeito, foi alvo de processo público de licenciamento, e visa a reconstrução das coberturas, fornecimento de novas caixilharias de exterior, rebocos e pintura exterior, bem como arranjos paisagísticos nos jardins envolventes.

A elaboração do projeto de reabilitação teve na sua génese a necessidade urgente de intervenção com vista a garantir a integridade do edifício, bem como a devolver a dignidade ao imóvel onde viveu Francisco Costa e cuja autoria é do arquiteto sintrense Raúl Lino e foi doada pela família do escritor à Câmara Municipal de Sintra.

Francisco Costa foi um escritor, romancista e historiador português, natural de Sintra, que deixou uma obra literária de vulto. Começou por trabalhar na Adega Regional de Colares e em 1939 transitou para a Câmara Municipal de Sintra, onde fundou a Biblioteca e do Arquivo Municipal de Sintra no Palácio Valenças e delas foi diretor até 1970.

4. Outros espaços exteriores

A Quinta da Regaleira é abastecida de água com origem na Serra, recebida através de um extenso sistema de tubagens em aquedutos, os quais atravessam espaços consignados em propriedades de terceiros, cujo direito de ocupação está em parte assegurado por servidão de passagem, cuja história associada à Quinta da Regaleira já relata que João António Lopes Fernandes (antigo proprietário) em 1809 fez o registo de servidão de água, referente a oito minas e a um aqueduto conhecido como Aqueduto do Vale dos Anjos, e em 1907 dá-se a aquisição dos direitos e posse das águas do aqueduto da Serra por Carvalho Monteiro, aos herdeiros de António Pinto da Fonseca, proprietários da Quinta do Relógio.

Desde o ano de 2018, que se tem procedido a intervenções nas tubagens antigas, promovendo a sua substituição por tubo de polietileno de alta densidade (pead), uma vez que as tubagens antigas forma constituídas por tubos plásticos, aplicados há mais de 20 anos, sujeitos às variações térmicas do espaço que ocupam, e a um uso permanente, os quais já apresentam sinais evidentes de retração, e ruturas por secagem e prolongada utilização.

Neste ano, procedeu-se à recuperação do aqueduto, ainda no interior da Quinta da Fonte dos Cedros, até à caixa de distribuição (relógio) existente junto à via pública, na Rua Barbosa du Bocage, numa extensão de 360 metros.

O complexo de sistemas de fornecimento de água existente no exterior da Quinta da Regaleira e a enorme cisterna no seu interior, assegurou o abastecimento, na quase totalidade, das necessidades de água para a rega e para o uso nas instalações sanitárias. Continuando-se a mostrar fundamental para limitar os encargos com a aquisição de água do sistema público, sendo um recurso próprio muito

rentável financeiramente. Contudo por forma a prevenir eventuais faltas de abastecimento da água da Serra, sobretudo para o depósito abastecido pelo aqueduto da Quinta do Anjo, e que está ligado aos sanitários e edifício da Oficina das Artes, foi instalada uma nova canalização no interior da Quinta da Regaleira, para abastecimento por água da rede pública, por forma a evitar a necessidade de abastecimento de água por camião cisterna, como ocorria no passado.

2023

Atividades Culturais

1. Promoção Cultural

1.1. Visitas Guiadas Institucionais

1.2. Regaleira à Noite

1.3. Audioguias

1.4. Edições e Produções

1.5. Curta Metragem biográfico-documental

1.6. Apoios Mecenáticos a Atividades Culturais

1.7. Internet e redes sociais

2. Património Cultural

2.1. Desenvolvimento de Projetos estratégicos

2.1.1. Restauros e Reconstituições Patrimoniais

2.1.2. Conservação patrimonial e apoio à visitação

2.1.3. Exposições

2.1.4. Aquisições de espólio

2.1.5. Dinamização da Loja da Regaleira

2.1.6. Sinalética de orientação

2.1.7. Avaliação da Capacidade de Carga e elaboração de Plano de Gestão Patrimonial da Quinta da Regaleira

2.1.8. Projetos de Requalificação Arquitetónica

2.1.9. Projeto de Recuperação Paisagística da Horta e Pomar da Quinta da Ribafria

2.1.10. Recuperação e valorização dos Jardins da Quinta da Regaleira

2.1.11. Biodiversidade

2.2. Desenvolvimento de Conteúdos Técnicos

2.2.1. Inventários Fotográficos

2.2.2. Levantamentos Arquitetónicos

2.2.3. Investigação Histórica

2.2.4. Centro de documentação virtual da Quinta da Regaleira

2.2.5. Capacitação de Guias Externos | Quinta da Regaleira

3. Dinamização Cultural

3.1. Música

3.2. Teatro

3.3. Outros

3.4. Acolhimento de recolha de imagens e cedências de espaço

Atividades Culturais

Conforme determinado nos seus Estatutos, a Fundação Cultursintra FP tem por fim a promoção e dinamização da cultura e da vida cultural em cooperação com as entidades culturais a nível nacional e local.

Para cumprimento deste desiderato estatutário, foi-lhe originalmente atribuído pela entidade instituidora um objeto ainda hoje importante e da máxima atualidade – a criação, o desenvolvimento, o acolhimento e a divulgação da cultura no Município de Sintra, proporcionando às populações o acesso aos bens culturais e a gestão, dinamização e promoção dos equipamentos culturais cuja gestão se lhe encontra confiada.

Uma vez que a Fundação recorre exclusivamente a financiamento próprio para o seu funcionamento e cumprimento do seu objeto estatutário, as receitas geradas pela Quinta da Regaleira assumem-se como um indicador da maior importância.

Assim, assinala-se que no ano de 2023, a Quinta da Regaleira registou o seu mais alto nível de visitação desde sempre, tendo acolhido um total de 1.383.378 visitantes. Apresenta-se no quadro infra a evolução do seu nº de visitantes dentre 2019 e 2023.

Nº DE VISITANTES DA QUINTA DA REGALEIRA ENTRE 2019 E 2023

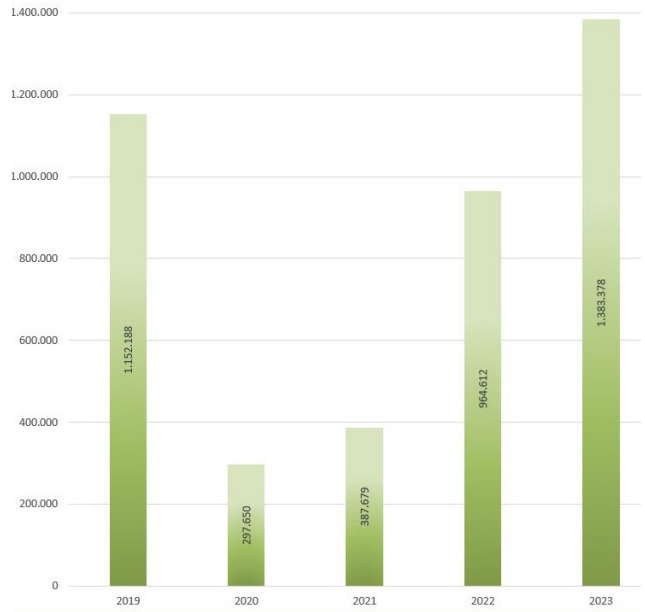

Esta evolução traduziu um crescimento de cerca de 30% relativamente ao ano de 2022, refletindo também o ultrapassar do impacto negativo que o período pandémico gerou no número de visitantes, para nível já superior ao registado em 2019.

Resumem-se, de seguida, as principais atividades culturais promovidas pela Fundação Cultursintra FP durante o ano de 2023.

1. Promoção Cultural

1.1. Visitas Guiadas Institucionais

A Fundação Cultursintra F.P., no Centro de Estudos da Quinta da Regaleira, assegurou em 2023 o acolhimento em visita guiada à Quinta da Regaleira a 28 grupos de natureza institucional, por solicitação do Município de Sintra e por outras entidades públicas.

Para além da Câmara Municipal de Sintra, o Turismo de Portugal, a Associação de Turismo de Lisboa, o Estado Maior da Força Aérea, o Estado Maior da Armada e o Banco de Portugal e o Banco Central Europeu, foram algumas das entidades que beneficiaram deste serviço mais personalizado, prestado em vários idiomas pelo Centro de Estudos e ajustado aos interesses dos respetivos grupos. Regista-se, também, a regularidade com que têm vindo a ser ainda acolhidos grupos da Academia da Força Aérea, seja com grupos de estudantes desta instituição de ensino, seja com delegações institucionais estrangeiras, contribuindo, assim, para a promoção do património turístico da Regaleira, Sintra e Portugal, não só junto do público nacional como também do público estrangeiro.

1.2. Regaleira à Noite

Ao longo de 2023 as visitas noturnas à Quinta da Regaleira sob o nome “Regaleira à Noite”, foram realizadas entre os meses de abril e outubro, abrangendo os conteúdos habitualmente objeto das visitas guiadas realizadas em período diurno. Em função do contexto em que estas visitas são realizadas, de noite, é proporcionado aos participantes uma experiência diferenciadora das visitas guiadas habituais, beneficiando-se de uma iluminação cénica especialmente montada para o efeito para realçar a beleza natural e patrimonial do espaço.

Apesar do cancelamento por condições adversas de duas das sessões previstas para o período, estas visitas revelaram uma adesão de público superior ao ano transato, tendo sido necessário a realização de uma sessão extraordinária no passado mês de setembro.

1.3. Audioguias

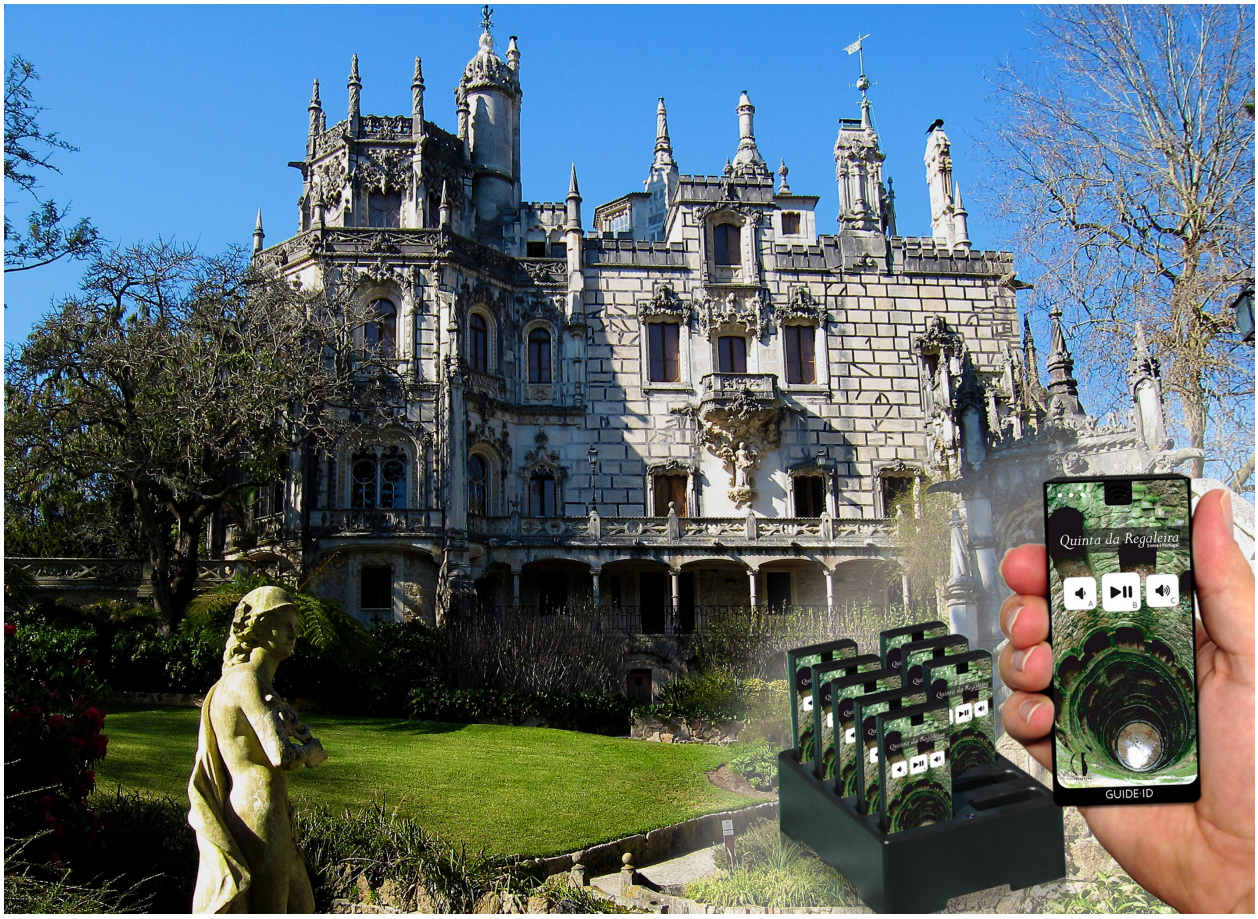

Durante o ano de 2023 a Fundação continuou a disponibilizar ao público visitante da Quinta da Regaleira, em regime de aluguer, equipamentos audioguia para apoio à visitação em regime autoguiado, mantendo os moldes de negócio em vigor nos anos anteriores, havendo a registar 16.062 alugueres.
Estes equipamentos audioguia, encontram-se disponíveis em várias línguas e são alugados pelos visitantes a um preço competitivo com soluções análogas noutros locais, situação que permite dar resposta à procura do público por conteúdos informativos relacionados com a história e o património da Quinta da Regaleira mais aprofundados.

1.4. Edições e Produções

Em 2023, a Fundação Cultursintra FP procedeu à publicação de uma brochura que reúne um conjunto de textos esclarecedores sobre a Quinta da Regaleira, os seus elementos históricos, arquitetónicos e artísticos, incluindo um mapa.
A versão em língua portuguesa e inglesa já se encontra à venda na Loja da Quinta da Regaleira. Esta brochura, veio colmatar uma lacuna quanto à existência de conteúdos escritos especificamente para todos aqueles que procuravam conhecer um pouco mais da história de um dos monumentos mais visitados de Sintra e de Portugal. As versões em língua espanhola e francesa já se encontram em fase final de produção em gráfica, sendo expectável que a mesma seja colocada à venda durante o primeiro trimestre de 2024.
O desenvolvimento de projetos de natureza editorial é de extrema importância a nível institucional pelo potencial que têm no âmbito da promoção do estudo e divulgação da história e património cultural e natural, quer para os visitantes, quer a nível académico e/ou científico. Neste âmbito, a Fundação Cultursintra FP, através do Centro de Estudos, tem no prelo outras publicações, designadamente, catálogos das exposições, um novo guia ilustrado e interativo sobre a Regaleira e livros infantis dedicados à interpretação da Quinta da Regaleira e da Quinta de Ribafria.
Aquando do encerramento do ano, encontrava-se também em preparação o lançamento de um livro infantil dedicado a Camões, no contexto das comemorações do quinto centenário do nascimento do poeta (1524-1580). Com esta iniciativa, que terá lugar na Quinta da Regaleira no primeiro trimestre de 2024, a Fundação Cultursintra pretende assinalar também a paixão que António Augusto de Carvalho Monteiro nutria por Luis Vaz de Camões, relevando-se que possuía a maior coleção camoniana do mundo, recitava os Lusíadas de cor, e foi mecenas e impulsionador das comemorações camonianas que ocorreram durante a sua vida, em particular, o 10 de

Junho de 1880-Tricentenário da morte do poeta, um dos maiores vultos da literatura universal.
De igual forma, a Cultursintra continuou a afirmar a sua disponibilidade para colaborar em projetos externos de natureza editorial com origem nas comunidades académica, científica ou cultural que, apresentando relação com as suas áreas de atuação, exibissem relevante interesse e qualidade. Foi esse o caso do livro infantil “Uma Aventura na Quinta dos Enigmas”, da autoria de Ana Maria Magalhães e Isabel Alçada, projeto desenvolvido em parceria com o Departamento de Património e Cultura da Câmara Municipal de Sintra lançado a 20 de janeiro de 2023. Esta publicação também se encontra à venda na Loja da Quinta da Regaleira.

1.5. Curta Metragem biográfico-documental

Em 2023 foi também concluído o projeto de produção de uma curta metragem biográfico-documental sobre António Augusto de Carvalho Monteiro (1848-1920), intitulada *Acherontia Atropos*, realizada por João Pedro Frazão.
Na sequência da realização da curta-metragem acima referida, e por sugestão do realizador João Pedro Frazão, a Fundação Cultursintra FP apresentou candidatura à 76a edição do certame cinematográfico Festival de Cannes 2023, mundialmente reconhecido, na categoria de *Short Movies*.
Por esta razão, procedeu-se à legendagem na língua inglesa, uma vez que a versão original é narrada na língua portuguesa.
Este projeto, inédito no seio da Fundação, foi desenvolvido com o objetivo de servir de suporte interpretativo e apoio à visitação turística, cuja projeção foi integrada na exposição *ephemèris - Os 175 natais da geração que concebeu, projetou e construiu a Regaleira*, instalada na Casa do Gerador e inaugurada a 27 de novembro de 2023.

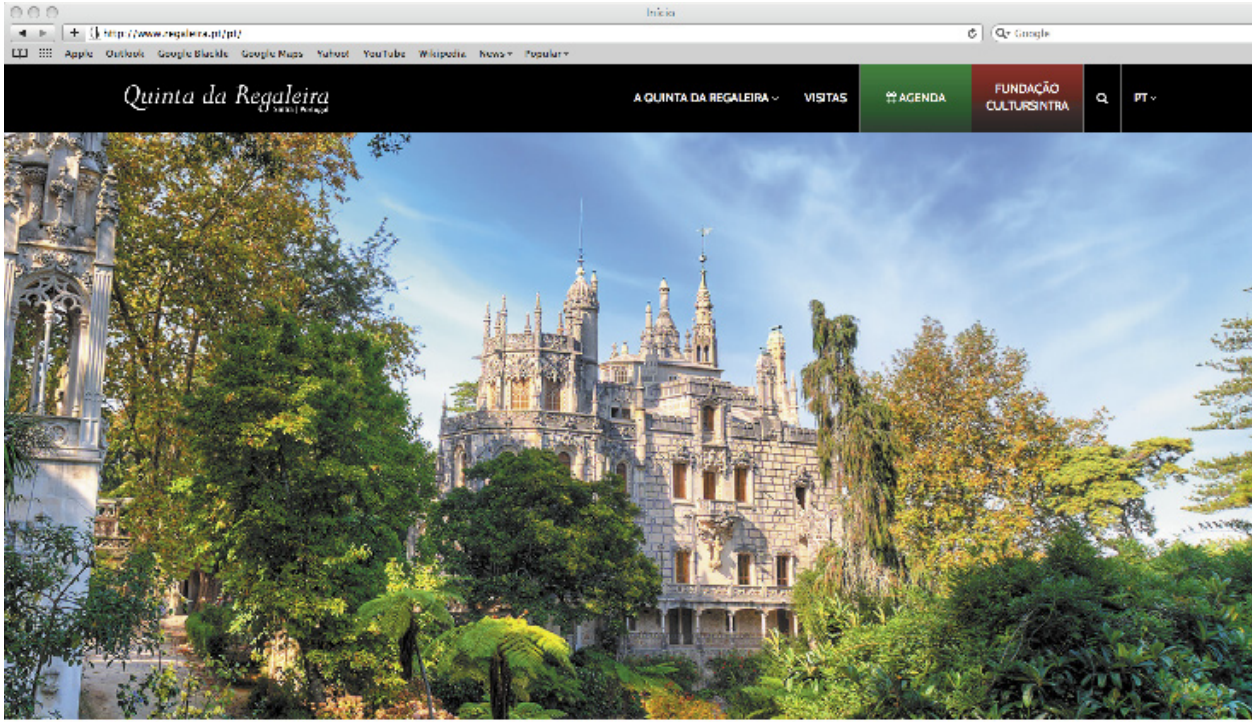

1.6. Apoios Mecenáticos a Atividades Culturais

Ao longo do ano de 2023, a Fundação Cultursintra FP em conjunto com o Município de Sintra deu continuidade aos mecanismos de apoio a agentes culturais sedeados em Sintra, tendo por objetivo o estímulo da criação e difusão cultural e artística no Concelho de Sintra e uma maior acessibilidade das suas populações à Cultura.

À semelhança dos anos anteriores, estes apoios foram concretizados, como em anos anteriores, através de duas formas – através de acolhimentos nos espaços sob sua gestão ou através de apoio financeiro. Esta última foi concretizada com recurso a instrumentos protocolares celebrados entre o Município de Sintra, a Fundação Cultursintra FP e entidades culturais de natureza profissional do concelho, concretizando apoios financeiros de natureza mecenática para apoio à realização, pelas entidades apoiadas, de atividades culturais específicas.

1.7. Internet e redes sociais

A Fundação continuou a assegurar a dinamização das suas presenças na Internet e redes sociais, promovendo estes canais digitais como uma das suas principais formas de comunicação e divulgação das suas atividades de natureza cultural e turística.

De igual forma, foi dada continuidade aos trabalhos de preparação de reformulação profunda do seu sítio na Internet, atento o facto do atual se estar a revelar profundamente limitado, nomeadamente não suportando as evoluções tecnológicas entretanto registadas ao nível do suporte de conteúdos.

2. Património Cultural

2.1. Desenvolvimento de Projetos estratégicos

2.1.1. Restauros e Reconstituições Patrimoniais

Decorrentes da estratégia de reconstituição patrimonial dos ambientes interiores do Palácio da Regaleira definida como conteúdo programático em termos de intervenção, a exposição permanente assenta no propósito de devolver ao espaço a sua conceção original de casa habitada, suprimindo desta forma os défices de interpretação associados à visitação do edifício desde 1998. Assim, foi esta linha de orientação que presidiu à revisão da Exposição Permanente no piso térreo do palácio, à revisão da Loja em termos de conteúdos, novo layout e alargamento espacial, bem como dos circuitos que estão associados a estes percursos de visitação

2.1.2. Conservação patrimonial e apoio à visitação

Desde a abertura pública da Quinta da Regaleira até à presente data, os degraus das escadarias exteriores e interiores da Quinta da Regaleira foram pisoteados por vários milhões de visitantes. Por essa razão e tendo em vista reforçar as condições de segurança e de conservação, em 2023 foi dado início a um processo de substituição de fitas antiderrapantes existentes e sua colocação em locais ainda não cobertos, o qual se prolongará ao início de 2024.

Contribuindo para a melhoria das condições de visitação e da prevenção e conservação patrimonial, foram também adquiridos tapetes de exterior especificamente vocacionados para o alto tráfico de visitantes. Estes tapetes, instalados no patamar da escadaria e alpendre de entrada do Palácio da Regaleira têm como função reduzir o volume de partículas de pedra e pó que permitirão reduzir o desgaste dos pavimentos interiores.

2.1.3. Exposições

Em 2023, foi cumprido o objetivo de revisão e instalação da Exposição Permanente, patente no piso nobre do Palácio da Regaleira. Tendo como principal escopo diluir o défice interpretativo existente, reconstituir os ambientes interiores e conferir maior autonomia à visitação dentro do palácio, foram implementados novos conteúdos e novos suportes informativos, foram introduzidas novas peças de mobiliário original, entretanto adquiridas pela Cultursintra.

Foram ainda desenvolvidos conteúdos para suportes multimédia para complementar o discurso museográfico nestes espaços. Esta exposição teve ainda como objetivo a redução de impactes patrimoniais decorrentes da visitação, sobretudo relacionados com a proteção de pavimentos através da réplica de uma passadeira original que hoje marca o percurso de visitação.

No ano em que se cumpriram 175 anos sobre a data de nascimento (1848-2023) da geração que *concebeu, projetou e edificou* a Regaleira, a Cultursintra inaugurou, uma segunda exposição dedicada a assinalar *os 175 natais da geração que concebeu, projetou e construiu a Regaleira*.

Unidos pelo ano de nascimento, 1848, três homens ergueram a Quinta da Regaleira. O comitente, o arquiteto e o mestre escultor que dirigiu a empreitada artística, designadamente, António Augusto de Carvalho Monteiro (1848-1920), Luigi Manini (1848-1936) e António Augusto Gonçalves (1848-1932).

Esta exposição interpretativa, produzida pelo Centro de Estudos da fundação, propôs-se sistematizar, de forma eminentemente histórica, ideológica e cultural, as linhas invisíveis que reuniram estes três homens num destino comum: a Regaleira.

Inaugurada a 27 de novembro de 2023, esta seriação de conteúdos relativos à Quinta da Regaleira está integrada no contexto de um programa mais abrangente, designado por efhèmeris, que tem por conceito assinalar datas importantes na história da Regaleira e dos seus personagens. A divulgação em suporte físico e digital destes novos conteúdos de comunicação para serem assimilados de forma rápida pelo público e pelos profissionais de turismo, quer através de curtas exposições temporárias, quer pela animação das redes sociais, tem por ob-

jetivo credibilizar os discursos sobre a Regaleira. O centro da exposição, que tem sido visitada por milhares de pessoas, é dedicado à projeção de uma curta metragem biográfico-documental sobre o Dr. António Augusto de Carvalho Monteiro, intitulada *Acherontia Atropos*, realizada por João Pedro Frazão e produzida pela Fundação Cultursintra F.P.

Tendo em vista uma futura disponibilização para consulta pública e exposição, em 2023, foi dada continuidade aos trabalhos de tratamento, higienização e fotografia da Coleção Pisani Burnay, encontrando-se em fase de final de estudo a preparação de uma intervenção de conservação e manutenção das edições impressas que a integram.

Esta coleção é composta por um conjunto de objetos maçónicos propriedade da Câmara Municipal de Sintra à guarda da Fundação. É complementada por uma das mais vastas e completas bibliotecas da mesma temática, adquirida diretamente pela Cultursintra e, portanto, integrando o seu património próprio, versando sobre variadas áreas da cultura e tradição maçónica e constituindo um dos mais completos espólios existentes em Portugal sobre o assunto.

2.1.4. Aquisições de espólio

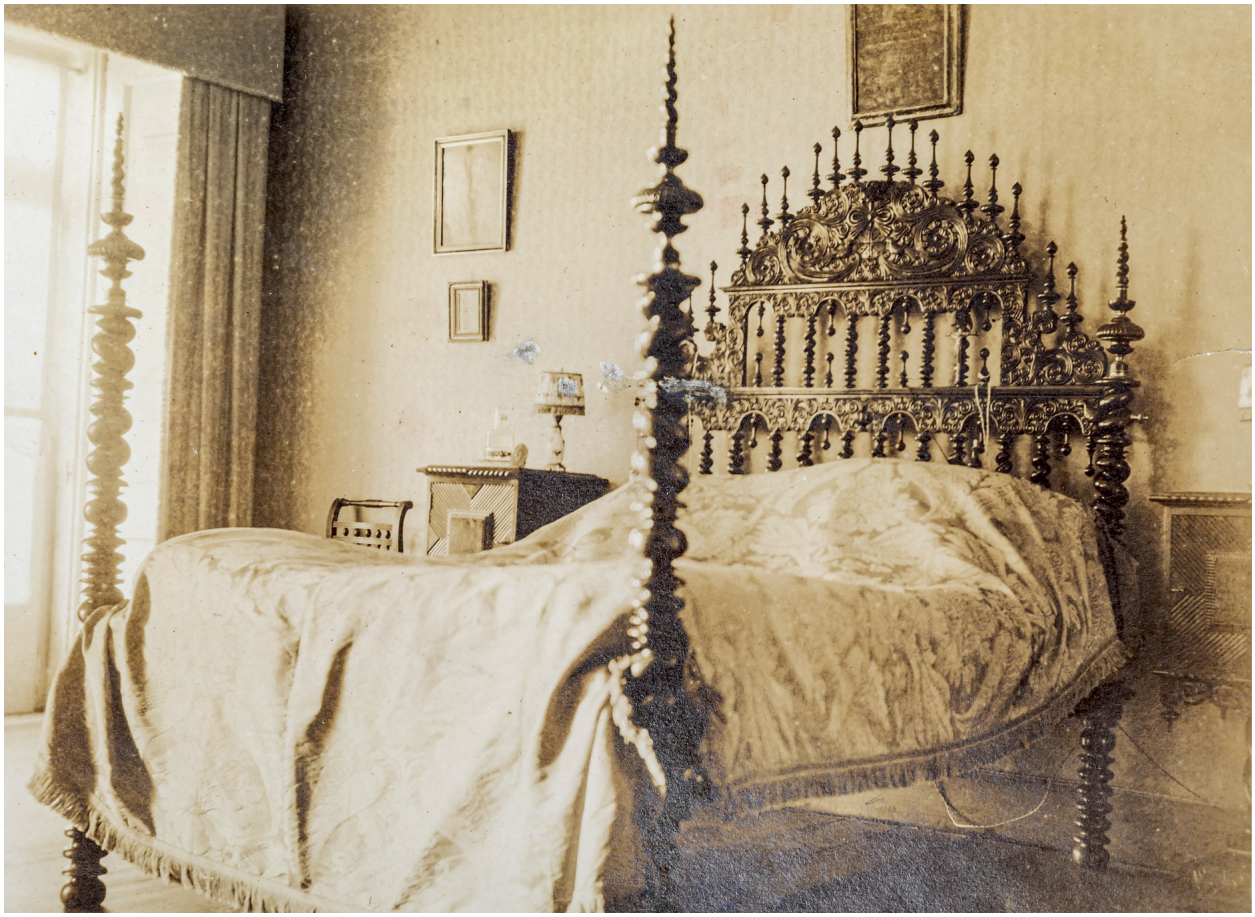

Dando continuidade ao objetivo de recriação de ambientes de época, durante o ano de 2023, a Fundação Cultursintra FP teve a oportunidade de adquirir espólio original da Quinta da Regaleira, em particular, do período de Carvalho Monteiro. Trata-se de um conjunto de mobiliário de quarto em pau-santo maciço, composto por um leito de bilros, duas mesinhas de cabeceira em pé de galo e uma cómoda. Estas peças, a par de um quarto em laca pintada cedido à Fundação Cultursintra por 10 anos, são pedra de toque para a musealização parcial do 1º piso do palácio da Regaleira.

Foi ainda adquirido um serviço de loiça de Carvalho Monteiro, monogramado e constituído por 68 peças, entre pratos, terrinas, molheira fixa, covilhetes, travessas e saladeira. Ressalva-se a importância desta aquisição, nomeadamente, pelo enorme interesse museográfico para a reconstitu-

ição patrimonial da “mesa posta” da Sala da Caça e na exposição das restantes peças no aparador adquirido, em 2022, pela Cultursintra.

Ainda neste âmbito, realça-se a aquisição de um conjunto de duas peças de ourivesaria em prata de lei que integravam a coleção de arte de AACM, designadamente uma Custódia Manuelina (1500-1525) em prata moldada, recortada e cinzelada e uma Píxide neomanuelina, séc. XIX, em prata dourada e cinzelada, adquiridas a descendentes de proprietários anteriores. Estas peças, dotadas de elevada beleza estética e elevada qualidade técnica de manufatura, serão objeto de intervenção de conservação e restauro, já programada, para que possam vir a integrar os objetos em exposição pública no Palácio.

2.1.5. Dinamização da Loja da Regaleira

No universo dos Monumentos e Museus abertos ao público, as lojas surgem como importantes locais de divulgação e prestígio, apresentando-se como complementos de informação museográfica, muito para além do seu retorno económico. Isto é, através de réplicas da sua arquitetura interior e de produtos inspirados em diversas coleções e memórias, as lojas estabelecem um diálogo controlado com o público. É este racional que suporta os conceitos de boas práticas, indicando entre outros fatores, que a exploração deve estar integrada na estrutura funcional da gestão patrimonial ou do monumento, a sua localização deve ser visível e atrativa e deve fixar-se junto ao percurso de saída para ampliar a empatia de consumo entre o património visitado e o merchandising.

Tendo presentes estas premissas para atrair e cativar o seu próprio público, o ano de 2023 traduziu-se na plena concretização e afirmação do trabalho de desenvolvimento e comercialização de novos produtos e linhas de produtos iniciado no ano anterior. Assim, foi possível passar a disponibilizar ao público visitante da Quinta da Regaleira uma gama alargada de produtos e coleções com inspiração em temas relacionados com os proprietários da Regaleira, elementos arquitetónicos, naturais e documentais disponíveis.

Este investimento teve reflexo ao nível das receitas geradas pela Loja, as quais mais que duplicaram relativamente ao último ano pré-pandemia e no qual se verificou o maior número de visitantes alguma vez registado na Quinta da Regaleira. Ressalta-se a conclusão dos estudos arquitetónicos e de engenharia para a ampliação da Loja da Regaleira e a respetiva aprovação da intervenção pelo organismo de tutela, a Direção Geral do Património

Cultural, antevendo que a respetiva empreitada possa arrancar no primeiro semestre de 2024.

Neste âmbito, antecipa-se que o aumento do seu espaço e a melhoria das suas condições expositivas, a seleção de novos produtos, coleções e fornecedores venham a traduzir-se num impacte significativo na comunicação com o público da Regaleira e num maior aumento das receitas geradas por este espaço.

2.1.6. Sinalética de orientação

Após aprovação da DGPC – Direção Geral do Património Cultural foi realizada a revisão final do projeto da sinalética de orientação, processo que se revelou de especial complexidade, não só pela variedade de tipologias exigidas por uma implementação em zona exterior, pelas limitações de implantação, mas também pela necessidade de análise e sistematização de percursos de circulação pública, que proporcione um menor congestionamento e carga nos pontos de maior interesse na visitação. No final do ano foram concluídas a maquetização de gráfica, seguindo-se as artes finais de todos os suportes de sinalética e foi lançado concurso público para lançamento da empreitada de execução e obra. Foram entregues os protótipos de várias peças para aprovação, e executados testes de aplicação, sendo expectável que em março de 2024 a sinalética esteja montada na Quinta da Regaleira.

2.1.7. Avaliação da Capacidade de Carga e elaboração de Plano de Gestão Patrimonial da Quinta da Regaleira

Diretamente relacionado com o Património Cultural, refere-se ainda o lançamento de processo de avaliação de capacidade de carga e elaboração de Plano de Gestão Patrimonial da Quinta da Regaleira, ferramentas obrigatórias e necessárias para uma adequada e sustentável preservação deste espaço.

Face à particular pressão turística crescente na Quinta da Regaleira, torna-se essencial determinar a sua capacidade de acolhimento de público que, salvaguardando a preservação do seu património natural e edificado, assegure a sua sustentabilidade financeira e conforto de visitação, plasmando-se tais conclusões num instrumento estratégico de conservação patrimonial, que sustente a gestão num horizonte cíclico de cinco anos.

Este estudo ainda em curso tem por objetivo a recolha de dados e a definição "do número máximo de pessoas que uma determinada área pode suportar, sem que haja alteração no meio físico, sem reduzir a satisfação dos visitantes e sem que se produza efeitos adversos sobre a comunidade recetora, a economia ou cultura local" de acordo com parâmeros e boas práticas internacionalmente aceites (OMT/UNESCO/DGPC, entre outros).

Tendo por base uma análise prévia do contexto territorial em que se insere, o Estudo de avaliação da capacidade de carga incidirá sobre a afluência de visitantes à Quinta da Regaleira e nas relações existentes com o conjunto de atrações culturais do centro histórico de Sintra através da monitorização dos

respetivos circuitos, acessos, condições de visita e segurança.

Suportado e informado pelos estudos acima descritos, em 2023 foi lançada a elaboração do Plano de Gestão Patrimonial para a Quinta da Regaleira, no pressuposto de que este é um documento fundamental de salvaguarda, tal como é definido pela UNESCO nas orientações técnicas para a aplicação da Convenção do Património Mundial, isto é, compreendendo a preservação patrimonial como um ativo transversal, vinculando-a ao desenvolvimento, à educação e à sustentabilidade.

Este projeto inclui a elaboração de cenários de desenvolvimento futuro num horizonte a 5 anos e recomendações estratégicas para a gestão sustentável dos fluxos turísticos de forma a aumentar os níveis de preservação e autenticidade do património cultural, como da qualidade da experiência dos visitantes. Inclui ainda a elaboração de um Programa-Base de Intervenção Patrimonial que tenha por objetivo a salvaguarda integrada dos valores patrimoniais preexistentes, a adequação de usos, a regulação das operações de gestão, de intervenção e de consolidação de processos, procedimentos e diretrizes para atuação futura.

2.1.8. Projetos de Requalificação Arquitetónica

Durante 2023 foi elaborado o Projeto Geral de Arquitetura, incluindo a componente de Conservação e Restauro do seu conjunto e os Projetos das Especialidades para requalificação e adaptação funcional de um conjunto de edifícios da Quinta da Regaleira. Trata-se do complexo que compreende o prédio da antiga Casa do Gerador, Garagem, e casas que lhe estão adossadas ou próximas, como é o caso do edifício da incineradora. Em termos de usos correspondia à zona de serviços, designadamente para produção de energia elétrica com duas máquinas geradoras, arrumo de veículos de trabalho, de queima de resíduos vegetais e casas dos trabalhadores afetos a estes serviços.

Tratando-se de um complexo de edifícios poli relacionado e com as maiores áreas úteis de que a Quinta da Regaleira dispõe, estando estruturalmente isolado no interior do parque e dispondo de facilidade de acesso, este é um espaço que nos merece uma reflexão estratégica, não só pelas condições acima enumeradas, como pela vocação para acolhimento de eventos de natureza cultural de acordo com um programa arquitetónico polivalente, de forma a capitalizar as vantagens de concentração funcional do edificado naquele lugar.

O programa orgânico e funcional tem por base o acolhimento de eventos de natureza cultural, isto é, um espaço de difusão e fruição artístico-cultural assente numa perspetiva multifuncional.

Foi também dado arranque ao projeto de requalificação arquitetónica da Casa da Renascença, que alberga atualmente a Direção Cultural da Fundação Cultursintra FP, com o objetivo de melhorar as suas condições de habitabilidade e de conforto ambiental. O projeto prevê a requalificação arquitetónica, funcional e estrutural do edifício, admitindo a revisão da circulação interior, reconversão das zonas de trabalho, sala de reuniões, ampliação de instalações sanitárias diferenciadas privadas e públicas, bem como a atualização das infraestruturas, elétricas, de climatização, comunicações, segurança e correção de problemas construtivos existentes, reaproximando-o tanto quanto funcionalmente possível, da identidade arquitetónica que lhe foi impressa no período do Dr. António Augusto de Carvalho Monteiro.

2.1.9. Projeto de Recuperação Paisagística da Horta e Pomar da Quinta da Ribafria

Os Jardins da Quinta da Ribafria constituem um importante valor paisagístico e patrimonial, em Sintra. Em 2022 foi desenvolvido o Projeto de Recuperação Paisagística da Horta e Pomar da Quinta da Ribafria situado na envolvente da casa principal, seguindo-se, no início de 2023, a elaboração e entrega de Relatório Prévio nas tutelas, encontrando-se ainda pendente a sua aprovação. Esta proposta surge assim, como resposta à urgente necessidade de recuperação, salvaguarda e valorização do património cultural e paisagístico que estes jardins compreendem e representam.

A requalificação pretende, assim, tornar mais funcional e atrativo um espaço hoje visivelmente descaracterizado, através da promoção do concurso internacional de jardins que se constitui como um laboratório de inovação na arte da conceção paisagística. Este conceito de jardins efémeros, sustenta-se numa perspetiva de renovação constante dos jardins, no espaço e no tempo e, por consequência, na ideia de cultivar jardins efémeros este projeto abre portas às potencialidades da natureza e da imaginação, contribuindo para uma maior sensibilização sobre a história, a arte dos jardins e problemas ambientais.

Pensado neste contexto, o projeto tem também por objetivo atrair novos públicos aos jardins da Quinta da Ribafria, bem como, jovens artistas e criadores que anualmente verão as suas ideias expostas.

2.1.10. Recuperação e valorização dos Jardins da Quinta da Regaleira

No contexto do projeto estratégico de recuperação de ambientes para reforço do interesse histórico e interpretativo dos jardins da Regaleira, em 2023, foram adquiridas e plantadas ornamentais com interesse botânico e visual, reforçando o conceito determinante de coleção destes jardins naturalistas. A tipologia de plantas corresponde ao elenco histórico admissível para jardins de séc. XIX, particularmente em Sintra, e são visíveis nas fotografias antigas da Quinta da Regaleira, entre 1902 e 1945.

Neste ano, releva-se a plantação de coleções de *orquídeas, bromeliácias, fetos, palmáceas, cycadeas*, entre outras herbáceas, havendo destaque para alguns indivíduos mais raros, como é o caso da *Alcantarea imperialis*. O projeto, com carácter plurianual, tem vindo a ser implementado prioritariamente em locais onde a vegetação já estabilizou (e cresceu), quer em termos de espécies ornamentais, quer de proporções, esquemas de cores, formas e texturas, alturas, bem como no respetivo diálogo com os elementos estruturais e decorativos da envolvente.

2.1.11. Biodiversidade

Ao longo de 2023 foi dada continuidade dos trabalhos com entidades externas de natureza institucional e académica relacionadas com o ambiente e a biodiversidade. Ressalva-se, nomeadamente, o ICNF na monitorização de morcegos e os Serviços Municipais com competências na área do Ambiente que contribuem para o estudo, divulgação e sensibilização das populações de anfíbios.

Estas relações manifestam-se de especial relevância para o estudo da biodiversidade existente na Quinta da Regaleira e na Quinta de Ribafria, promovendo o conhecimento e proteção de espécies espontâneas e autóctones inseridas no perímetro florestal da Serra de Sintra que, nalguns casos, se encontram infelizmente em risco e que, portanto, urge proteger.

Paralelamente, deu-se início a uma campanha fotográfica técnica de registo de espécimes, registando-se com bastante sucesso os fungos e cogumelos endémicos em virtude do outono e inverno chuvoso e quente. Iniciou-se a elaboração de um manual técnico de boas práticas ambientais, que irá ser uma componente fundamental do Plano de Gestão da Regaleira, e que fixa um conjunto de requisitos e procedimentos de manutenção, de plantação, de intervenção e de gestão nas áreas de jardins e mata que pretendem estudar e reduzir o impacte da ação das equipas no terreno e da visitação com o objetivo da salvaguarda da biodiversidade. Estas reflexões serão, oportunamente, refletidas em outros espaços sob gestão da Cultursintra em sede de Plano de Gestão Patrimonial, de acordo com os princípios defendidos pela UNESCO.

2.2. Desenvolvimento de Conteúdos Técnicos

2.2.1. Inventários Fotográficos

A Fundação Cultursintra FP tem vindo a atualizar os levantamentos do património sob sua gestão, designadamente no que se refere aos levantamentos arquitetónicos e registos fotográficos com carácter de inventário, tendo presente que estes trabalhos são considerados pela UNESCO, ICOMOS e DGPC como o ponto de partida para a salvaguarda patrimonial, constituindo-se como uma das etapas elementares das metodologias de conservação no contexto das responsabilidades de gestão do património cultural.
Foram igualmente aprofundados os levantamentos fotográficos técnicos de interior e exterior dos edifícios e acompanhados os processos de intervenções patrimoniais e registo do estado de conservação da Quinta da Regaleira e Quinta da Ribafria. Ambos os processos, dilatados em função da complexidade ornamental e nível de detalhe, terão continuidade em 2023-2024.

Quinta da Regaleira, Terraço das Quimeras.

2.2.2. Levantamentos Arquitetónicos

Em 2023 conclui-se a revisão e atualização dos levantamentos generalistas de 1999 e ao levantamento arquitetónico integral à escala 1/50 dos edifícios do Palácio da Regaleira e da Casa da Renascença em DWG. Estes são ainda um instrumento absolutamente fundamental, quer para compreensão do edifício a nível das suas características formais e funcionais, identificando materialmente os processos construtivos e estruturais, ou seja, os elementos resistentes do edifício (pilares, vigas, paredes resistentes, entre outros) em planta, quer diagnóstico preliminar ou para suportar qualquer intervenção de recuperação patrimonial.

2.2.3. Investigação Histórica

Património e espólio de António Augusto de Carvalho Monteiro

Foi dada continuidade à investigação da vida e obra do Dr. António Augusto de Carvalho Monteiro a quem se deve a construção da Quinta da Regaleira e personalidade incontornável do panorama cultural português do final do século XIX e início do século XX. Tratando-se de homem de elevada cultura, Carvalho Monteiro dedicou-se ao longo da sua vida às Artes e às Ciências da Natureza, desempenhando igualmente um relevante papel mecenático, quer a nível social, quer cultural.

Em articulação entre a equipa do Centro de Estudos da Fundação e investigadores externos, em 2023 desenvolveram-se as linhas de pesquisa já abertas, consolidando-se leituras, interpretações e incentivando-se novas e mais abrangentes abordagens de investigação relacionadas com a figura de Carvalho Monteiro, o seu espólio e herança patrimonial.

Camélias de Sintra

O gênero *Camellia* inclui mais de 260 espécies, entre elas, a árvore do chá (Camellia sinensis). Data de 1810, o primeiro registo de camélias em Portugal, na Quinta de Villar d´'Allen, no Porto. A Coleção Regaleira de Camélias, fruto de cruzamentos e cultivares diversificados, deve-se a Ermelinda Allen (1768-1858), Viscondessa da Regaleira. Em Sintra, na Quinta da Regaleira, as camélias são introduzidas a partir de 1840, em simultâneo com o Parque da Pena.

Em 2023 deu-se continuidade ao estudo das características descritivas das camélias das coleções de cultivares que circulavam no século XIX para identificação e classificação dos espécimes ainda existentes na Regaleira e na Pena, designadamente as camélias da "Coleção Allen", obtida pela família da Viscondessa da Regaleira através de cruzamentos entre espécies e cultivares, na sua propriedade Quinta de Vilar d'Allen, a coleção da "Família Real Portuguesa" (Coleção da Casa Real de Bragança) plantada no Parque da Pena e essencialmente produzida pelo viveirista José Marques Loureiro (1830-1898), entre outros exemplares no Buçaco, Açores e Madeira. Foram ainda realizados levantamentos de suporte documental em periódicos, revistas da especialidade, arquivos para suporte à investigação.

Esta investigação terá como resultado um projeto de arquitetura paisagística para os patamares acima da Gruta do Labirinto, a desenvolver em 2024 com uma coleção de camélias. Este jardim terá como objetivo evocar a Viscondessa da Regaleira.

2.2.4. Centro de documentação virtual da Quinta da Regaleira

Ao longo do ano de 2023 foi dada continuidade às ações de recolha, organização e descrição da documentação de interesse histórico, que constituem os fundos e coleções de arquivo de várias instituições relacionadas com a Quinta da Regaleira e com a Quinta da Ribafria, os seus proprietários, arquitetos e artífices.
De igual forma, foram desenvolvidas novas linhas de investigação própria e apoiadas linhas de investigação externa sobre estas temáticas, procurando potenciar a participação académica e o estabelecimento de parcerias com instituições análogas nos projetos de investigação em curso ou a promover. Todas estas ações visam a consolidação e alargamento do repositório digital existente e o suporte das equipas técnicas e das atividades da Fundação, nas vertentes da promoção e divulgação cultural e na recuperação do património sob sua gestão.

2.2.5. Capacitação de Guias Externos | Quinta da Regaleira

Em 2023 foi dado início à preparação de ações de capacitação para guias externos, especialmente direcionada para agentes de animação turística titulares de registo no RNAAT, tendo em vista habilitá-los à realização de visitas guiadas qualificadas à Quinta da Regaleira.
Com estas ações, que geraram muito interesse da parte de agentes turísticos, pretende-se credibilizar e normalizar as informações de carácter interpretativo relacionadas com a Quinta da Regaleira, assegurando uma maior fidelidade dos discursos dos agentes turísticos externos à realidade fatual e documental e, paralelamente, sensibilizar estes parceiros da Fundação para o cumprimento das normas de visitação e proteção do património cultural e natural existente.
Ainda neste contexto realça-se a realização de visitas guiadas de carater formativo a guias-intérpretes nacionais associados ao SNATTI – Sindicato Nacional de Atividade Turística, Tradutores e Intérpretes, as quais proporcionaram aos participantes não só uma reciclagem dos conhecimentos que já detinham, mas também a sua complementação com informações resultantes do aprofundamento das linhas de investigação entretanto desenvolvidas sobre a Quinta da Regaleira.

2. Dinamização Cultural

2.1. Música

Grupo de Coral ARdeCORO.

MÚSICA NA QUINTA 2023
Todos os domingos e datas especiais às 16h00
Na Quinta da Regaleira

Quando indicado, as apresentação têm TRANSMISSÃO ONLINE nas seguintes plataformas digitais:
Facebook
- Quinta da Regaleira
- Fundação Cultursintra FP
Instagram
- instagram.com/quinta.da.regaleira
- instagram.com/cultursintra
YouTube
- youtube.com/quintadaregaleira

8 JAN | Domingo 16h00
CONCERTO DE REIS
Pelo Grupo de Coral ARdeCORO
Uma breve viagem pela música de cariz popular do séc. XX, dos standards clássicos de Jazz à música dos anos 60 a 2000, em versão coral.

Gus Kahn, F. Andre & W. Schwandt - Dream a little dream of me
Harold Arlen / arr. G.V. Learman - Stormy weather
Irving Berlin / arr. Steve Zegree - Blue Skies
Moses Hogan - Hear my Prayer
Trad. / arr. Stephen Paulus - The Road Home
G. Weiss/H. Peretti/L.Creatore - Can't help falling in love
David Bowie - Space oddity
Lennon & McCartney - Because
Neil Young - After the goldrush
U2 - With or without you
Gary Bonner & Alan Gordon / arr. Audrey Snyder - Happy together
Pedro Ayres Magalhães - Oxalá

Uma produção Fundação Cultursintra FP e DPA – Departamento de Cultura e Património da Câmara Municipal de Sintra

22 JAN | Domingo 16h00
SOLO PIANO
Pela pianista Anna Luisa Pires
Obras do séc. XVIII

J. S. Bach - Invenções a Duas Vozes, n° 8
J. S. Bach - Invenções a Duas Vozes, n° 13
J. S. Bach - Invenções a Três Vozes, n ° 11
W. A. Mozart - Sonata KV 570
L. V. Beethoven - Sonata Anh 5, n° 1
L. V. Beethoven - Sonata Op. 27, n° 2 (Adagio)
L. V. Beethoven - Bagatelles Op. 126, n° 1
L. V. Beethoven - Bagatelles Op. 126, n° 2

29 JAN | Domingo 16h00
RECITAL DE VIOLA DE ARCO
Pelo Sintra Estúdio de Ópera
Eurico Cardoso, viola de arco

GEORG PHILIPP TELEMANN (1681-1767)
Fantasia no 1 TWV40-14 (transcrição para Viola)
· Largo

JOHANN SEBASTIAN BACH (1685-1750)
Suite no 1 em sol maior (transcrição para Viola)
· Preludio
· Allemande
· Courante
· Sarabande
· Minueto I e II
· Gigue

JOHANN SEBASTIAN BACH
Sonata no 2 para violino solo BWV 1003 (transcrição para Viola)
· Andante

JOHANN SEBASTIAN BACH
Suite no 3 em dó maior (transcrição para Viola)
· Preludio
· Allemande
· Sarabande
· Courante
· Bourrées I e II
· Gigue

5 FEV | Domingo 16h00
RECITAL DE VIOLINO
Pela Lisbon Film Orchestra
Teresa Julião, volino

F. Schubert - 9 danças em Ré Maior
H. Purcell – Prelúdio em Sol menor
J. S. Bach - Presto da sonata no 1 em sol menor, BWV 1001
J. S. Bach - Sarabande da partita no 2 em ré menor, BWV 1004
Bieber – Passacaglia
G. P. Telemann – Fantasia no 1 (Largo), para violino solo

12 FEV | Domingo 16h00
RECITAL DE HARPA
Pela Lisbon Film Orchestra
Beatrix Schimdt, harpa
Músicas tradicionais irlandesas

Clarke - Chaconne
Anonym - Greensleeves
Bach - I. Preludio
Hasselmanns - Reverie
Pescetti - Sonata 2. andamento
K. Cater - Fox trail
F. Alberti - Souvenir
Annie Cahallan - Romance

19 FEV | Domingo 16h00
RECITAL DE PIANO
Pelo pianista Raul Pinto

Ernesto Nazareth - Valsas, Tangos e Chorinhos

26 FEV | Domingo 16h00
RECITAL DE FLAUTA E GUITARRA
Pelo Sintra Estúdio de Ópera
Natálie Grossmannová, flauta
Miguel Almeida, guitarra

MAURO GIULIANI (1780-1840)
Grande Duo Concertante, op. 85
I. Allegro maestoso
II. Andante molto sostenuto
III. Scherzo
IV. Allegretto espressivo

GABRIEL FAURÉ (1845-1924)
Berceuse

MAURO GIULIANI
Grand Serenade, Op. 82
I. Tema
II. 1.a variação
III. 2.a variação
IV. 3.a variação
V. Minuetto-Trio
VI. Allegro
VII. Marcia-Trio

MAURICE RAVEL (1875-1937)
Pavane pour une Infante defunte

SCOTT JOPLIN (1868-1917)
Original Rags

5 MAR | Domingo 16h00
RECITAL "VIAGEM PELO BARROCO"
Pela Escola de Música do Conservatório Nacional

Solistas:
Catarina Azevedo
Laura Cabral
Caetana Caseirão
Maria Leonel
Lourenço Fialho
Inês Paulino
Madalena Eickhoff e Júlio Marques

Acompanhados pela cravista Flávia Almeida Castro
Violoncelo, Flauta Transversal e Flauta de Bisel, Canto e Violino

Obras de Marcello, Detri, Telemann, Haendel e Johann Sebastian Bach.

12 MAR | Domingo 16h00
RECITAL DE VIOLONCELO
Pela Lisbon Film Orchestra
Nika Vremsak, violoncelo

J. S. Bach – Suíte nº1 para Violoncelo Solo em Sol Maior, BWV 1007
J. S. Bach – Suíte no 2 para Violoncelo Solo em Ré menor, BWV 1008

Recital de Piano, pela Escola Artística de Música do Conservatório Nacional, 02/04/2023.

19 MAR | Domingo 16h00
RECITAL DE DIA DO PAI
Pelo pianista Raúl Pinto

LIEDER OHNE WORTE / SONGS WITHOUT WORDS / CANÇÕES SEM PALAVRAS
As "canções sem palavras" são peças breves, onde subtraímos as palavras às canções e restam os afetos. A ausência de algo nomeado intensifica a imaginação, como se lêssemos um poema de olhos vendados.

26 MAR | Domingo 16h00 [TRANSMISSÃO ONLINE]
A SERRA DE SINTRA
Concerto de Apresentação da Edição em CD
Pelo Sintra Estúdio Ópera

Quarteto de Cordas de Sintra:
Nélson Nogueira, violino
Félix Duarte, violino
Eurico Cardoso, viola
Abel Gomes, violoncelo

Músicos convidados:
João Alves, contrabaixo
Paulo Pacheco, piano

ALFREDO KEIL (1850-1907)
Suite d'Airs Portugais
I. Ronde Populaire
II. Air de Fado
III. Fandango

CARLOS ADOLPHO SAUVINET (1836-1905)
A Serra de Sintra, ode sinfónica (1895)
- versão para sexteto de 1904
I. A Sala dos Cisnes
II. O Que Dizem os Ladrilhos
III. A Ascensão da Serra
IV. O Portal do Mouro
V. A Ponte Levadiça
VI. Glória às Quinas

ALFREDO KEIL (1850-1907)
Le Petit Oiseau

Apoio: República Portuguesa - Cultura / Direção Geral das Artes

2 ABR | Domingo 16h00
RECITAL DE PIANO
150º ANIVERSÁRIO DE SERGEY RACHMANINOFF
Pela Escola Artística de Música do Conservatório Nacional

Classes dos Professores:
Ana Valente
Anne Kaasa
Hélder Entrudo
Inês Várzea
Olesya Kyba
Olga Vassilieva
Vera Estevez

Prelúdio Op.3 no2 - Santiago Andrade
Prelúdio Op.32 no12 - David Alves
Estudo Op.33 no6 - António Nahak Borges
Prelúdio Op.23 no5 - Qihao Bai
Nocturno no2 em Fá Maior - Diogo André
Momento Musical Op.16 no4 - Adriana Guerreiro
Prelúdio Op.32 no10 - Joana Rêgo Soares
Prelúdio Op.23 no1 - Beatriz Djaló
Valsa Op.11 no4 - António Eleutério e Tomás Teixeira
Estudo Op.33 no8 - Duarte Paz
Prelúdio Op.23 no3 - Gonçalo Perdigão
Romance Op.10 no6 - António Correia
Elegia Op.3 no1 - Sofia Pelágio
Valsa Op.10 no3 - Menguye Li
Momento Musical Op.16 no5 - Sebastião Bastos
Estudo-quadro Op.33 no5 - Gustavo Araújo
Momento Musical Op.16 no4 - Lourenço Leandro
Momento Musical Op.16 no6 - Zeming Wu

9 ABR | Domingo 16h00
CONCERTO DE ORATÓRIO
Florência Ribeiro, voz
Anna Pires e Julian Marin, piano

Bach - Magnificat - Quia respexit
Bach - Herz und mund- cantata bwv147
Handel - Messias - How Beautiful are the feet
Handel - Dank sei dir, Herr
Faure - Pie jesu
Franck - Panis angelicus
Gounod - Ave Maria
Vivaldi - Domine Deus agnus dei Glória
Pergolesi - Vidit suum - Stabat Mater
Rossini - Stabat mater - Inflammatus

Pianista Raul Pinto.

16 ABR | Domingo 16h00
RECITAL DE PIANO "O Amor e a Primavera"
Pelo pianista Raul Pinto

Chopin - Nocturnos
Liszt - Liebestraum
Schubert/Liszt - Lieder

23 ABR | Domingo 16h00
DUO DE FLAUTA E GUITARRRA
Pela Lisbon Film Orchestra
Ricardo Alves, flauta
Diogo João, guitarra

Mozart
Schubert
Ravel
Satie
Pujol
J. Ibert
Celso Machado

30 ABR | Domingo 16h00
RECITAL DE VIOLONCELO
Pelo Sintra Estúdio Ópera
Abel Gomes, violoncelo

JOHANN SEBASTIAN BACH (1685-1750)

Suite nº1 em sol maior BWV 1007
Prélude
Allemande
Courante
Sarabande
Menuet I e II
Gigue

Suite nº2 em ré menor BWV 1008
Prélude
Allemande
Courante
Sarabande
Menuet I e II
Gigue

7 MAI | Domingo 16h00
RECITAL DE DIA DA MÃE
Por Florência Ribeiro
Árias de Zarzuela

Lágrimas mias - El anillo de Hierro
La tarántula - Zapateado de Giménez
Canción de paloma - El barberillo de Lavapies
No corte más que una rosa- La del manojo de rosas
De espana vengo - El niño judio
La petenera - La marchenera
Canción andaluza - El dúo de la africana
Noche hermosa - Katiuska
Tango de la menegilda - Gran vía
Mi tío de figura - El rey que rabió
Habanera- Don Gil de Alcalá

14 MAI | Domingo 16h00
RECITAL "MUSICALMENTE"
Pela Escola Artística de Música do Conservatório Nacional

Este concerto foi realizado por alunos que estão envolvidos num grupo de trabalho de treino mental. O treino mental é uma ferramenta essencial na preparação performativa: no desporto, na música e em diferentes campos como a aviação ou a medicina. Este tipo de treino compreende o ensaio e treino de ações mentalmente, o aumento dos níveis de motivação, o relaxamento, o controle do foco no treino e na performance, centrando-se, também, na preparação emocional do momento performativo (neste caso na apresentação musical em público). Assim, este concerto é o culminar desta preparação realizada ao longo de meses pelos alunos, no qual se apresentarão a solo, procurando por em prática todas as valências ganhas com o treino mental.

Lourenço Fialho
Concerto op. 29 - Stamitz
I - Allegro

Ester Santos
Suite BWV 1007
Sarabande
Courante

Pedro Magalhães
Sonata em fá menor - Teleman
I - triste
II - Allegro

Diogo Guerreiro
Sonata - C. Saint-Saëns

Afonso Apolinário
Concerto em dó maior - Cimarosa

Rodrigo Lucas
Suite BWV 1008
Sarabande

Lídia Paixão
Sonata para flauta e piano - Hindemith

21 MAI | Domingo 16h00
RECITAL DE PIANO
Pelo pianista Raul Pinto

Beethoven - Sonata quase fantasia op. 27 no 2 (sonata ao luar)

28 MAI | Domingo 16h00
RECITAL DE OBOÉ E PIANO
Pelo Sintra Estúdio Ópera
Filipe Freitas, oboé
Margarida Prates, piano

KARL EDUARD GOEPFART (1859-1842)
Zwei Charakterstücke für Oboe und Klavier, Op.27

GABRIEL FAURÉ (1845-1924)
Pavane, Op. 50

FRÉDÉRIC CHOPIN (1810-1849)
Fantaisie-impromptu, Op. 66

ROBERT SCHUMANN (1810-1856)
3 Romanzen, Op.94

GABRIEL GROVLEZ (1879-1944)
Sarabande et Allegro

MAURICE RAVEL (1875-1937)
Pavane pour une Infante defunte

CARL NIELSEN (1865-1931)
2 Fantaisies, Op. 2

4 JUN | Domingo 16h00, no Portal dos Guardiães
CONCERTO ALUSIVO AO DIA MUNDIAL DA CRIANÇA
Pela Orquestra Claves de Som

Born To Be Wild - arr. Michael Seeney
Abba Gold - arr. Ron Sebregts
Michael Jackson Hit Mix - arr. Johnnie Vinson
Chariots of Fire - arr. Michael Brown
The Hey Song - arr. Paul Lavender
Queen on Stage - arr. Paul Murtha

11 JUN | Domingo 16h00
DUO DE VIOLINOS
Pelo Grupo Muteto
Alexander Stewart e Regina Aires

DELIBES - Dueto das flores (1882)
MENDELSSOHN - Nas asas da canção (1817)
BIZET- Fantasia da Carmen (1909)
ROSSINI - Barbeiro de Sevilha (1816)
ELGAR - Salut d' amour (1888)
J STRAUSS - Vozes da Primavera (1882)

Recital de Poesia e Harpa, por Paulo Pires e Emanuela Nicoli.

J STRAUSS - Danübio Azul (1887)
J STRAUSS - Anina Polka. (1883)
SCOTT JOPLIN - Maple leaf rag (1904)
GARDEL - Por una cabeza (1935)
RODRIGUEZ - La Cumparsita (1915)
WIENIAWSKI - Caprice (1847)
DVORAK - Humoresque (1894)
BARTOK - 3 duos folclóricos (1905)
MONTI - Czardas (1904)

Traditional American Country Music
"Country Joe"

13 JUN | Terça-feira 16h00, no Portal dos Guardiães
RECITAL DE POESIA E HARPA
EUGÉNIO DE ANDRADE E OS SEUS CONTEMPORÂNEOS
Paulo Pires, declamação
Emanuela Nicoli, harpa

Assinala-se em 2023 o centenário do nascimento de Eugénio de Andrade, um dos maiores poetas portugueses contemporâneos. Tendo publicado dezenas de obras, foi traduzido em várias línguas, gozou de enorme prestígio nacional e internacional e recebeu diversos galardões. Saramago apelidou a obra poética de Eugénio de Andrade como "poesia do corpo a que chega mediante uma depuração continua" Momento de rara e fresca beleza lírica e musical com um depurado sentido estético, este recital traz-nos Paulo Pires, consagrado Actor, em declamação de poemas de Eugénio de Andrade e seus contemporâneos, acompanhado pela leve e etérea musicalidade da Harpa.

18 JUN | Domingo 16h00
RECITAL DE PIANO
Pelo pianista Raul Pinto

ROBERT SCHUMANN - Cenas Infantis
A propósito do dia 1 de junho, mês da criança

TÍTULOS DAS PEÇAS
De povos e terras distantes
Uma história curiosa
Cabra-cega
Criança suplicante
Totalmente feliz
Grande acontecimento
Sonhando
À lareira
Cavaleiro do cavalinho de pau
Quase sério demais
Assustador
Criança adormecendo
O poeta fala

25 JUN | Domingo 16h00
JAZZ ENSAMBLE
Conservatório de Música de Sintra

Song For My Father - Horace Silver
Recorda-me - Joe Henderson
Sandu - Clifford Brown
Black Hole Sun - Chris Cornell
Work Song - Nat Adderley

Extra:
The Pink Panther Theme - Henri Mancini

2 JUL | Domingo 16h00, na Casa do Gerador
RECITAL DE PIANO
Pela Associação Ópera do Tejo

Chopin - Valsas

9 JUL | Domingo 16h00, no Portal dos Guardiães
DUO MEIO SOPRANO, FLAUTA DE BISEL E GUITARRA CLÁSSICA
Estrela Martinho, Meio-Soprano e Flauta de Bisel
Baltasar Martinho, Guitarra Clássica

Vivaldi - Variações sobre o baixo de Follia
J. Dowland - Flow my tears
J. Dowland - What if i never speed
J. Dowland - In darkness let me dwell
Vivaldi - Vedro con mio diletto da ópera Il Giustino
G. F. Haendel - Sonata em Lá menor, Op.1, No.4, HWV 362: Larguetto, Allegro, Adagio, Allegro
G.F. Haendel - Lascia ch'io pianga da Ópera Ronaldo
H. Villalobos - Bachiana No.5
G.P.Telemann - Fantasia No.8 em Mim, TMW 409
José Afonso - Na fonte esta lianor
José Afonso - Endechas a bárbara escrava
José Afonso - Canção de Embalar
H. Purcell - Music for a while

Jazz Ensamble, Conservatório de Música de Sintra.

16 JUL | Domingo 16h00, na Frente da Capela
RECITAL DE CLARINETE E GUITARRA
Pela Lisbon Film Orchestra
João Pedro Santos, clarinete
Filipe Fontenelle, guitarra

Não digas nada
Letra: Fernando Pessoa | Música: Felipe Fontenelle

É o mar, é o sal, é o sol
Letra: Fernando Pessoa | Música: Felipe Fontenelle

Na hora certa
Letra e Música: Felipe Fontenelle

O meu amor
Letra e Música: Chico Buarque

Paciência
Composição: Dudu Falcão e Lenine

Liberdade
Letra: Fernando Pessoa | Música: Felipe Fontenelle

Deus também sorri
Letra: Antonio Ladeira| Música: Felipe Fontenelle

Foi aqui
Letra e Música: Felipe Fontenelle

Gato que brincas na rua
Letra: Fernando Pessoa | Música: Felipe Fontenelle

Casarám antigo
Letra: Adé | Música: Felipe Fontenelle

Tinhas ouro nos cabelos
Letra: Zé Barradas | Música: Felipe Fontenelle

Tocá música, vêm cantá
Letra: Adé| Música: Felipe Fontenelle

Gostoso demais
Composição: Nando Cordel e Dominguinhos

Meus verbos estão tão cansados de ser tão conjugados
Letra: Yao Feng | Música: Felipe Fontenelle

Os medos
Letra: José Cutileiro| Música: Felipe Fontenelle

Verde na vida
Letra e Música: Joana Espadinha

Asa branca
Composição: Humberto Teixeira e Luiz Gonzaga

Vá morar com o diabo
Composição: Riachão

23 JUL | Domingo 16h00, no Portal dos Guardiães
RECITAL DE VOZ E GUITARRA
Pelo UDJAT Ensemble

THE BLUE SERPENT
"Nínive"
"Pêndulo"
"Humbaba's Fall"
"At The Edge of the World"
"Gilgamesh Expedition"
"Aqrab"
"Realm of a Lost King"
"Era"
"Nadir"
"Inanna"
"Tribus"
"Sililu Song"
"Namib"
"Zigurat"
"Wind Goddess

30 JUL | Domingo 16h00, no Portal dos Guardiães
RECITAL DE VIOLINO E GUITARRA
Pelo Duo Muteto

Air on a G string (Orchestral Suite nº 3),
J. S. Bach (Alemanha) Arranjo de José Beato, Barroco

Rondo (Duo, Op.10),
Francesco Molino (Itália), Classicismo

Andantino Amoroso (Duo, Op.10),
Francesco Molino (Itália), Classicismo

Pot-Pourri (sur l'Opéra "La Muette de Portici"),
J. Küffner (Alemanha), Classicismo

Andantino Maestoso (Duettino, Op. 77),
Mauro Giuliani (Itália), Classicismo

Minuetto Scherzoso (Duettino, Op. 77),
Mauro Giuliani (Itália), Classicismo

Sostenuto (Pièces Faciles et Agréables),
Mauro Giuliani (Itália), Classicismo

Allegretto (Pièces Faciles et Agréables),
Mauro Giuliani (Itália), Classicismo

Duo Muteto.

Cantabile,
Niccolò Paganini (Itália), Arranjo de José Beato, Romantismo

Larghetto (Sonata Nº 1 – "Centone di Sonate"),
Niccolò Paganini (Itália), Romantismo

Rondoncino (Sonata Nº 1 – "Centone di Sonate"),
Niccolò Paganini (Itália), Romantismo

Méditation (Thaïs),
Jules Massenet (França), Arranjo de José Beato, Romantismo

A Menina, dança?,
José Beato (Portugal), Século XX

Até Já!,
José Beato (Portugal), Século XX

Pelo Campo Fora,
José Beato (Portugal), Século XX

13 AGO | Domingo 16h00
RECITAL DE CLARINETE E GUITARRA
Pelo Sintra Estúdio de Ópera
Paulo Bernardino, clarinete
João Santos, Guitarra

Evocando a origem brasileira de António Augusto Carvalho Monteiro (1848-1920) apresenta-se um programa exclusivamente dedicado ao repertório brasileiro do romantismo tardio de finais do século XIX e inícios do XX, nomeadamente ao Choro, género musical cuja origem remonta a meados do Séc. XIX e nascido no Rio de Janeiro, a mesma cidade que vira nascer Carvalho Monteiro. O Choro (ou chorinho), é considerado por vários historiadores como uma forma peculiar de interpretar vários géneros musicais, resulta da influência das danças europeias da época como as polcas, as mazurcas e mesmo das valsas.

Ernesto Nazareth (1863-1934) - Odeon
João Pernambuco (1883-1947) - Sons de Carrilhões
João Pernambuco Brasileirinho
Francisca Gonzaga (1847-1935) - Lua Branca
Francisca Gonzaga - Machuca
Francisca Gonzaga - Meditação
Francisca Gonzaga - Corta-Jaca
João Pernambuco - Preto e Branco
Ernesto Nazareth - Brejeiro
João Pernambuco - Reboliço
Zequinha de Abreu (1880-1935) - Tico-Tico no Fubá

20 AGO | Domingo 16h00
RECITAL DE VIOLINO E CONTRABAIXO
Pelo Duo Contrasti
Diana Tzonkova, violino
Ercole de Conca, contrabaixo

J. Haydn – Sonata em Mi Bemol Maior, Op. 8/4
J. Haydn – Sonata em Sol Maior, Op. 8/5
W. A. Mozart – Duo em Sol Maior, KV 423 G.
Rossini – Dueto em Ré Maior

27 AGO | Domingo 16h00
RECITAL DE VOZ E GUITARRA
Pelo Duo Ibero-Americano
Florência Ribeiro, soprano
João Vasco Ferreira, guitarra

Moreno Torroba:
Los Mozos de Valdefuentes
A donde va la nina
La vi salir de Marbella

Carlos Guastavino:
Ay que el alma
Pueblito mi pueblo
Vidala del Secadal
Severa Villafanes

Garcia Lorca:
Anda Jaleo
Las tres hojas
Sevillanas del Siglo XVIII
Romande de Don Boyso
Los reyes de la Baraja

3 SET | Domingo 16h00
RECITAL DE HARPA E VIOLINO
Pelo Sintra Estúdio de Ópera
Ana Ester Santos, harpa
Luís Xavier Pereira, violino

NICOLAI VON WILM (1834-1911)
Duo, Op. 156

LOUIS SPOHR (1784-1859)
Sonata nº 1 em Dó Maior
I. Adagio
II. Allegro Vivace
III. Andante
IV. Allegro

LUIGI TEDESCHI (1867-1944)
Serenade, Op. 28

JOHN THOMAS (1826-1913)
Romance for Violin and Harp

JULES MASSENET (1842-1912)
Méditation - Thaïs

10 SET | Domingo 16h00, na Frente da Capela
RECITAL DE VIOLINO E GUITARRA
Pelo Duo Tessitori
Isabel Pereira, Viola de Arco
João Loureiro, Guitarra Clássica

João Loureiro (n. 1974) - Surrender
Franz Schubert (1797 – 1928) - Serenade
Graham Whettam (1927 – 2007) – Serenade
Arvo Pärt (n. 1935) - Spiegel im Spiegel
João Loureiro (n. 1974) - Memória de Elefante
Joaquin Malats (1872 – 1912) - Serenata Española
J. S. Bach (1685 – 1750) - BWV 1068 Air
H. Villa-Lobos (1887 – 1959) - Aria Cantilena
João Loureiro (n. 1974) - Canção de Embalar

17 SET | Domingo 16h00
DUO TENOR E GUITARRA
Pelo Grupo Muteto
João Rodrigues, tenor
José Beato, guitarra clássica

I Prithee Send Me Back My Heart (Ayres and Dialogues, Book III)
Henry Lawes (Inglaterra) Arranjo de José Beato – Barroco

Ah! Nom Dire Che Non t'Adoro (6 Cavatine)
Mauro Giuliani (Itália) – Classicismo

Ch'lo Sent' Amor per Femine (6 Cavatine)
Mauro Giuliani (Itália) – Classicismo

Par Che Di Giubilo (6 Cavatine)
Mauro Giuliani (Itália) – Classicismo

Las Mujeres y Cuerdas (Seguidillas)
Fernando Sor (Espanha) – Classicismo

Serenata (Ständchen – Schwanengesang)
Franz Schubert (Áustria)
Tradução e Arranjo de José Beato – Classicismo

Para Onde? (Wohin? – Die Schonne Mullerin)
Franz Schubert (Áustria)
Tradução e Arranjo de José Beato – Classicismo

Amusez vous (La Fête du Village Voisin)
François Boieldieu (França) – Romantismo

I love but Thee
Thomas Moore (Inglaterra) – Romantismo

El Vito
Tradicional / Tomas Damas (Espanha) – Romantismo

As Lágrimas que Solto (Aus meinen Tränen spriessen – Dichterliebe), Robert Schumann (Alemanha)
Tradução e Arranjo de José Beato – Romantismo

Já Conformado (Ich Grolle Nicht – Dichterliebe)
Robert Schumann (Alemanha)

Recital com o tenor Carlos Guilherme.

Tradução e Arranjo de José Beato – Romantismo

Foi No Frondoso Mês de Maio (Im wunderschönen Monat Mai – Dichterliebe), Robert Schumann (Alemanha)
Tradução e Arranjo de José Beato – Romantismo

My Heart and Lute
Thomas Moore / Sir Henry Bishop (Inglaterra)
Arranjo de José Beato – Romantismo

Guitarre
Jules Massenet (França)
Tradução e Arranjo de José Beato – Romantismo

Aura Lea
W. Fosdick / R. Poulton (América do Norte)
Arranjo de José Beato – Século XX

O Amor, Não Sei de que é Feito
José Beato (Portugal) – Século XX

O Som do Relógio
Fernando Pessoa / José Beato (Portugal) – Século XX

O Bailador de Fandango
Pedro Homem de Mello / José Beato (Portugal) – Século XX

24 SET | Domingo 16h00
RECITAL DE TENOR COM PROJEÇÃO DE VÍDEO
Com Carlos Guilherme

Guitarra toca baixinho
Madrugada
Giestas
Nessun dorma
Adeus Mouraria
Solamente una vez
Quizás, quizás
Carvoeiras
O meu Alentejo
Ne me quittes pas
O Sole mio
Pomba Branca
Ai se os meus olhos falassem
Granada
My Way

EXTRAS
Quando o coração chora
Funiculi funicula
Fado do 31

1 OUT | Domingo 16h00, na Fonte da Abundância
CELEBRAÇÃO DO DIA DA MÚSICA
RECITAL DE FLAUTA E OBOÉ
Com Anabela Malarranha e Luis Pérez

1ª PARTE

G. Ph. Telemann (1681-1767)
Fantasia no 7 em Ré M, para oboé solo

F. Devienne (1759-1803)
3 Duos para flauta e oboé op.75

W.A.Mozart (1756-1791)
Andantino do Concerto para flauta e harpa (W.Popp)
Ária “Che soave zeffiretto” - Bodas de Fígaro
Ária “Zum Ziele führt dich diese Bahn” - Flauta Mágica
Ária “Wie stark ist nicht dein Zauberton” - Flauta Mágica
Ária “Marsch der Priester” - Flauta Mágica

2ª PARTE

C.Debussy (1862-1918)
Syrinx, para flauta solo

W.F.Bach (1710-1784)
Sonata nº 4
Allegro, Larghetto, Vivace

A.Ponchielli (1834-1886)
Dança das horas - Gioconda

G.Rossini (1792-1868)
Ária “Non più mesta” - La Generentola

C.W.Gluck (1714-1787)
Ária “Che farò senza Euridice” - Orfeu e Euridice

J.Offenbach (1819-1880)
Ária “Belle nuit, ò nuit d´amour” - Contos de Hoffman

G.Verdi (1813-1901)
“Fiori melodici” - La Traviata

L.Delibes (1836-1891)
“The flower duet” – Lakmé

Duo Tessitori.

8 OUT | Domingo 16h00
QUARTETO DE CORDAS DE SINTRA
Pelo Sintra Estúdio de Ópera

Neste recital, o Quarteto de Cordas de Sintra apresentou um programa que viaja desde o classicismo mozartiano até aos alvores do modernismo e nacionalismo musical português.

WOLFGANG AMADEUS MOZART (1756-1791)
Quarteto de Cordas em Dó maior nº 4, KV 157
I. (Allegro)
II. Andante
III. Presto

ISAAC ALBÉNIZ (1860-1909)
Suite Espanhola nº 1, Op. 47
1. Asturias (Leyenda)
2. Cadiz (Cancion)
3. Sevilla (Sevillanas)
4. Cataluña (Corranda)

ALFREDO KEIL (1850-1907)
C'est Toi

ALBERTO NEPOMUCENO (1864-1920)
Mater Dolorosa

JOSÉ VIANNA DA MOTTA (1868-1948)
Cenas nas Montanhas, Op. 14
I. Adagio
II. Presto

15 OUT | Domingo 16h00, na Frente da Capela
RECITAL DE HARPA E FLAUTA
Pela Lisbon Film Orchestra
Rebeca Csalog, harpa
Dina Hernandez, flauta transversal

W.A.Mozart - Andante em Dó Maior
Bernard Andres - Algues
Joseph Jongen - Danse Lente
Jacques Ibert - Entr'acte
Eugène Bozza - Cinq Chansons Sur Les Thémes Japonais
Saint Saens - Le Cygne
Proust - Prélude et Danse
Fauré - Berceuse
Henry Mancini - Moon River

EXTRAS
Pixinguinha - Carinhoso
Greensleeves Trad.

22 OUT | Domingo 16h00
RECITAL DE VIOLA DE ARCO E GUITARRA
Pelo Duo Tessitori

Tradicional catalã / Casals
El Cant dels Ocells

Enrique Granados (1867-1916)
Coleccion de Tonadillas - Amor y Odio, El Mirar de La Maja, La Maja de Goya

Isaac Albéniz (1860-1909)
Cantos de España op. 232 - Prelúdio, Sous Le Palmier, Córdoba

Manuel de Falla (1876-1946)
Canciones Populares Españolas - Asturiana, El Paño Moruno, Nana, Jota

Joaquín Malats (1872-1912)
Serenata Española

Todos os arranjos foram realizados por TESSITORI

29 OUT | Domingo 16h00
DUO DE VIOLINOS
Pelo Duo Lacerda
Regina Stewart
Alexander Stewart

TELEMAN - Suite de Gulliver
VIVALDI - Sonata para dois violinos
MOZART - Duo
LECLAIR - Sonata para dois violinos
BEETHOVEN - "Adagio" da Sonata Pathetique para piano (arranjo para dois violinos)
MENDELSSOHN - Nas asas da canção
WIENIAWSKI - Caprice para dois violinos
DVORAK - Humoresque
ELGAR - Salut d' Amour
J STRAUSS - Vozes da Primavera
BARTOK - 3 Duos Folclóricas

ENCORE
AMERICAN TRADITIONAL - Country Joe
GARDEL - Por una cabeza

Recital comemorativo do 27º aniversário da Fundação Cultursintra FP, pelo Sintra Estúdio de Ópera, 12/11/2023.

5 NOV | Domingo 16h00
RECITAL DE VIOLA DE ARCO E PIANO
Com Leonor Fleming e Marisa Silva

Sergei Rachmaninoff (1873 - 1943)
"Vocalise", op. 34 nº 14

Robert Schumann (1810 - 1856)
Fantasiestücke, Op. 73

Astor Piazzolla (1921 - 1992)
Milonga del ángel
Ausencias
Mumuki
Histoire du tango: N.° 2, Café 1930 e N.° 3, Night-club 1960

Max Reger (1873 - 1916)
Suite nº 1 Molto Sostenuto, op. 131

Piotr Ilitch Tchaikovsky (1840-1893)
"Valse Sentimentale", op. 51, nº 6

12 NOV | Domingo 16h00
DUO DE GUITARRAS
Recital comemorativo do 27º aniversário
da Fundação Cultursintra FP
Pelo Sintra Estúdio de Ópera
Nuno Vasconcelos
Miguel Almeida

Tendo como antepassados distantes o alaúde e a vihuela, a guitarra desenvolveu-se, em especial no século XVIII tendo a escrita para este instrumento alcançado um apogeu em finais deste século e na primeira metade do século XIX, com foco nos países europeus de influência mediterrânica, como a Itália e a Espanha.

Francesco da Milano (1497 - 1543)
Recercada Concertante

Joanne Matelart (1538 - 1607)
Duo

John Dowland (1563 - 1626)
Frog Galliard

Thomas Ford (c.1580 - 1648)
Mr Southcote's Pavan
Mr Southcote's Galliard

Johann Sebastian Bach (1685 - 1750)
Gavotte I
Gavotte II

Fernando Sor (1778 - 1839)
Divertimento Op 61, 1
Divertimento Op 61, 2

Mauro Giuliani (1781 - 1829)
Polanaise

Napoleon Coste (1805 - 1883)
Consolazione, Romance, Op 25

Johann Kaspar Mertz (1806 - 1856)
Je Pense à toi

Edvard Grieg (1843 - 1907)
Anitras Dance - Pier Gynt

Erik Satie (1866 -1925)
Gnossiene 1

19 NOV | Domingo 16h00
RECITAL DE VOZ E PIANO
Pela Aura Popularis
Juliana Azevedo, soprano
Ludovica Vincenti, piano

1. Popular / Arr. Armando José Fernandes - Olh'ó mê amori (Alto Alentejo)
2. J. Vianna da Motta / Popular - Pastoral
3. Popular / Arr. Ernani Braga - Ó Kinimbá (Pernambuco)
4. W. Henrique - Côco Peneruê
5. Francisco de Lacerda - Meu coração tem três portas (Trovas)
6. H. Villa-Lobos / Guilherme de Almeida - Desejo (Seresta nº 10)
7. Francisca Gonzaga / Ernesto de Souza - A morena
8. J. Vianna da Motta / João de Deus - Amores, amores
9. Cláudio Carneyro / Juan Roiz de Castell-Branco - Cãtygua sua partindosse
10. Popular / Arr. Ruy Coelho - Espanhola
11. J. Vianna da Motta / João de Deus - Fado
12. Popular / Arr. Fernando Lopes-Graça - Digo-dai
13. Popular / Arr. H. Villa-Lobos - Ó pallida madona
14. W. Henrique - Abaluaiê
15. Popular / Arr. Ernani Braga - Nigue-nigue-ninhas (Paraíba do Norte)
16. H. Villa-Lobos / Ribeira Couto - Canção do carreiro (Seresta nº 8)
17. Popular / Arr. Ernani Braga - São João-da-ra-rão (Piauí)
18. W. Henrique - Curupíra (Lenda Amazónica nº 6)

19. Popular / Arr. Vitor Macedo Pinto - Nana, nana meu menino (S. Simão de Novais)
20. F. Lacerda - Ó fonte que estais chorando (Trovas)
21. Popular / Arr. Fernando Lopes-Graça - Meu lírio roxo
22. Francisca Gonzaga / Ernesto de Souza - Roda ioiô

26 NOV | Domingo 16h00
RECITAL DE VIOLINO E CLARINETE
Pela Lisbon Film Orchestra
André Vieira, clarinete
João Araújo, violino

Bela Kovacs - Hommage à J. S. Bach
J. Massanet - Thais Meditation
Gaetano Dozinetti - Studio Primo
J. S. Bach - Adagio
G. Kummer - Deux Duos pour Flute et Clarinette
G. F. Fuchs - Trois Duos pour Clarinette et Violon

3 DEZ | Domingo 16h00
QUARTETO DE CORDAS
Com o Quarteto Lacerda
Alexander Stewart, 1° violino
Regina Aires, 2° violino
Leonor Fleming, viola de arco (convidada)
João Matos, violoncelo (convidado)

FRANCISCO DE LACERDA (1869- 1934)
Solfejo Instrumental – Lições em Trio
Moderato, ma enérgico (Dó maior)
Andante mosso (lá menor)
Allegretto (Sol maior)
Assai moderato (Mi menor)
Lento (Fá maior)
Allegro " in modo popolare" (Ré menor)
Andante mesto e calmo (Ré maior)
Andante (Sol maior)

JOSÉ VIANA DA MOTA (1868 - 1948)
Quarteto no 2 em Sol Maior (1894)
Allegro vivace
Adagio: " Cena nas Montanhas"
Presto

LUÍS DE FREITAS BRANCO (1890-1955)
Quarteto de cordas (1911)
Moderado
Vivo
Lento
Animado

10 DEZ | Domingo 16h00
RECITAL DE GUITARRA CLÁSSICA
Por Múcio Sá

VILLA- LOBOS
Prelúdio Nº 1
Prelúdio Nº 3
Prelúdio Nº 4
Estudo Nº 1
Estudo Nº 2
Choros Nº 1

ANTÓNIO LAURO
Vals Venezolano Nº 2
Vals Venezolano Nº 3

AGUSTIN BARRIOS, "La Catedral"
I. Prelúdio Saudade
II. Andante Religioso
III. Allegro Solemne

MARCO PEREIRA
Choro da Juliana
Pixaim

MÚCIO SÁ
Prelúdio da Floresta
Tanguillo de Alfama

17 DEZ | Domingo 16h00
RECITAL DE PIANO
Por António Areal

JOSEPH HAYDN
Sonata em Mi bemol Maior HOB XVI: 52
I. Allegro
II. Adagio
III. Presto

WAGNER / LISZT
"A morte de Isolda"

FRÉDÉRIC CHOPIN
Balada no 4 em fá menor, Op. 52

ROBERT SCHUMANN
Fantasia em Dó Maior
I. Duchaus fantastisch und leidenschaftlich vorzutragen
II. Mässig. Durchaus energisch
III. Langsam getragen. Durchaus leite zu halten

23 DEZ | Sábado 16h00
CONCERTO DE NATAL - ORATÓRIO
Florência Ribeiro, soprano
Sérgio Martins, tenor
Dana Radu, pianista

Bach - Magnificat - Quia respexit
Bach - cantata bwv147 - Herz und mund
Handel - Messias - How Beautiful are the feet
Handel Dank sei dir, Herr
Faure - Requiem - Pie jesu
Frank - Panis angelicus
Gomez - Ave Maria
Vivaldi - Domine Deus agnus dei Glória
Pergolesi - Stabat Mater - Vidit suum

Recital de Ano Novo - Clarinete e Guitarra, pela Lisbon Film Orchestra.

30 DEZ | Sábado 16h00
RECITAL DE ANO NOVO
CLARINETE E GUITARRA
Pela Lisbon Film Orchestra

Não digas nada
Letra: Fernando Pessoa | Música: Felipe Fontenelle

É o mar, é o sal , é o sol
Letra: Fernando Pessoa | Música: Felipe Fontenelle

Na hora certa
Letra e Música: Felipe Fontenelle

O meu amor
Letra e Música: Chico Buarque

Paciência
Composição: Dudu Falcão e Lenine

Liberdade
Letra: Fernando Pessoa | Música: Felipe Fontenelle

Deus também sorri
Letra: Antonio Ladeira| Música: Felipe Fontenelle

Foi aqui
Letra e Música: Felipe Fontenelle

Gato que brincas na rua
Letra: Fernando Pessoa | Música: Felipe Fontenelle

Casarám antigo
Letra: Adé | Música: Felipe Fontenelle

Tinhas ouro nos cabelos
Letra: Zé Barradas | Música: Felipe Fontenelle

Tocá música, vêm cantá
Letra: Adé| Música: Felipe Fontenelle

Gostoso demais
Composição: Nando Cordel e Dominguinhos

Meus verbos estão tão cansados de ser tão conjugados
Letra: Yao Feng | Música: Felipe Fontenelle

Os medos
Letra: José Cutileiro| Música: Felipe Fontenelle

Verde na vida
Letra e Música: Joana Espadinha

Asa branca
Composição: Humberto Teixeira e Luiz Gonzaga

Vá morar com o diabo
Composição: Riachão

FESTIVAL DE SINTRA | 15 a 25 JUN 2023

A 57ª edição do Festival de Sintra contou com três apresentações na Quinta da Regaleira.

22 JUN 2023
18h00 | Concerto de André Gaio Pereira
23h00 | Concrto de Rui Carvalho, Filho da Mãe

24 JUN 2023
23h00 | Concerto de Malú Garcia e Pedro Flores

CONCERTO PELA BANDA DE MÚSICA SANTA CECILIA DE TERUEL
Com o Director Daniel Ibañez
Na Quinta da Regaleira

15 JUL 2023 | 16h00

Manuel Penella - El Gato Montés (Pasodoble)
Alonso - Las Leandras (Zarzuela)
José Franco y Ribate - Camino de Rosas (pasodoble)
Vicente Portoles - Morenito de Valencia (pasodoble)
Oscar Navarro - La Vereda (pasodoble)
Salvador Salvá - El Tío Ramón (pasodoble)
Teixidor - Amparito Roca (pasodoble)
Gustavo Pascual - Paquito Chocolatero (pasodoble)

UMA SERENATA NOTURNA
Pelo Ensemble Instrumental
do Sintra Estúdio de Ópera
Na Quinta da Regaleira

15 JUL 2023 | 22h00

Neste concerto foi apresentada, como obra central, uma das mais célebres composições de Wolfgang Amadeus Mozart, a serenata Eine Kleine Nachtmusik (Uma Pequena Música da Noite).
A música mágica de Mozart, brilhante e comovente, alegre e sensível foi mote para uma viagem musical noturna pela não menos mágica Quinta da Regaleira.

WOLFGANG AMADEUS MOZART (1756-1791)

Adagio e Fuga em dó menor, KV 546

Divertimento em ré maior KV 136
I. Allegro
II. Andante
III. Presto

Adagio, do Concerto para Clarinete, KV 622
(versão de orquestra de cordas)

Eine Kleine Nachtmusik, KV 525
I. Allegro
II. Romanze
III. Minuetto
IV. Finale: Allegro

Violinos I: Nélson Nogueira, Luís Xavier Pereira, Sandra Escovar
Violinos II: Carolina Duarte, Inês Barros, Cristiana Herculano
Violas: Eurico Cardoso, Joana Tavares
Violoncelos: Abel Gomes, Sara Abreu
Contrabaixo: João Alves

CONCERTO COMEMORATIVO DO 71º ANIVERSÁRIO DA FORÇA AÉREA PORTUGUESA
Pela Banda de Música da Força Aérea e pelo Coro da Academia da Força Aérea
Na Quinta da Regaleira

16 JUL 2023 | 17h30

Vitorino - Queda do Império
Heitor Villalobos - Balaio
Wagner Franklin - Pinga com Limão
Fernando Lopes-Graça - Acordai!
Polo Vallejo - Tango para 4 ou para 24
Peter Mayfield - Hit the Road, Jack!
Brian May - We Will Rock You
Tradicional Zulu - Siyhamba
Edwin Hawkins - On Happy Day

Direção: Maestrina Mariana Moldão e Major António Rosado

SOFIA ESCOBAR ACOMPANHADA AO PIANO POR PEDRO ALVADIA
Na Quinta da Regaleira

25 AGO 2023 | 22h00

L. Bernstein (West Side Story) - I Feel Pretty
L. Bernstein (West Side Story) - Somewhere
Harold Arlen (Wizard of Oz) - Over the Rainbow
Alan Menken (The Little Mermaid)- Part of your World
Stephen Flaherty, Lynn Ahrens (Anastasia) - In My Dreams
Frederick Loewe, Alan Jay Lerner (My Fair Lady) - I Could Have Danced All Night
Richard Rodgers and Oscar Hammerstein (The Sound of Music) - My Favorite things
Richard Rodgers (The Sound of Music) - Edelweiss
Renato Júnior - Momento
Alain Boublil, Claude-Michel Schonberg (Les Misérables) - I Dreamed a Dream
Andrew Lloyd Webber, Trevor Nunn (Cats) – Memory
Sofia Escobar, Artur Guimarães - Sanctuary
Andrew Lloyd Weber (Phantom of The Opera) - Think of me

2.2. Teatro

A VIDA É SONHO - Comédia Filosófica Musical!
Pelo Teatro TapaFuros
Na Quinta da Ribafria

30 JUN · 26 AGO 2023
sextas e sábados às 21h30

Classificação: M/12
Duração: 1h50 aprox.

Nesta sublime obra destacam-se três temas primordiais, a saber, o Amor, a Religião, a Honra... A Vida é Sonho inscreve-se no género das "comédias filosóficas", reflectindo poeticamente sobre o tema da Liberdade, do poder da vontade face ao destino (predestinado?), também sobre um cepticismo perante as aparências sensíveis, um pouco na esteira da filosofia de Sócrates, depurado por seu discípulo Platão, lembrando o muito estudado e conhecido Mito da Caverna, onde seres humanos vivem na obscuridade quase total, só vislumbrando meras sombras provenientes do exterior, quiçá as únicas que realmente existem, pertencentes à esfera do Bem.
Poderão tais seres alguma vez escapar-se daquela umbrosa caverna, onde passaram toda a existência? E... lá fora? Serão ''reais'' as formas de que só sombras se veem? Será esta mesma a pergunta-ção do tal misterioso Segismundo? Aqui também se joga com esta angústia existencial, assente na precariedade da existência humana, tantas vezes considerada como mero sonho. E, por fim, uma ideia consoladora, que pode animar nosso herói: a de que, mesmo sonhando, ainda é bom fazer o Bem.
Sonho, aventura, romance, música, acção!
Porque... A Vida é Sonho!

Rui Mário, Sintra, 25 de Maio 2023
(no 423º aniversário do poeta e dramaturgo Calderón de la Barca)

FICHA ARTÍSTICA E TÉCNICA

Texto Original: Pedro Calderón de la Barca
Tradução da obra: Manuel Gusmão
Adaptação de texto: Rui Mário
Encenação: Rui Mário
Música Original e canções: Pedro Hilário
Interpretação: Ana Valente, Francisco Sousa, Luís Lobão, Nuno Fonseca, Raquel Cabaço Pereira, Samuel Saraiva e Sérgio Moura Afonso
Desenho e concepção de figurinos: Sónia Marques e Xana Capela
Adereços e cenários: Júlio Almas
Apoio à cenografia: Nuno Mendes e Pedro Serafim
Caracterização: João Frazão
Imagem do cartaz: Júlio Almas
Design Gráfico: Fundação Cultursintra FP
Desenho de Luz: Rui Mário
Operação de Luz e Som: ShowVentura
Fotografias de cena: Sérgio Santos
Produção Executiva: Ângela Antunes e Joana Rodrigues
Produção: Teatro TapaFuros
Promotor: Fundação Cultursintra FP

FILOCTETES – A CONDIÇÃO DO GUERREIRO

Pela Musgo Produção Cultural

No FORNO - Espaço Cultural, Rio de Mouro

16 SET · 15 OUT 2023
Sextas, sábados e domingos às 21h30

Classificação: M/12
Duração: 90 minutos

Ferido, forçado ao exílio na ilha de Lemnos pelos seus irmãos gregos, uma ilha deserta no Mar Egeu, Filoctetes, doente, mordido por uma serpente, guardiã do Templo da deusa Crise, sobrevive a dez anos de sofrimento, os dez anos que dura a Guerra de Troia. Abandonado pelos homens, mas não pelos deuses, descendo à condição de homem primitivo e selvagem que habita uma gruta e se alimenta de caça, este herói, nesta versão dado como anti-herói, vem a tornar-se imprescindível para a conquista de Tróia, através da sua presença e do seu arco e flechas, que Hércules lhe deixou. Os que o abandonaram necessitam agora dele e nessa missão, Ulisses, o chefe da comitiva, terá de passar por uma provação inesperada: a resistência, a zanga, a cólera e o desejo de vingança de Filoctetes. Jaime Rocha, o autor desta versão, traz-nos para cena, mais do que um conflito moral ou um desejo dos deuses, o conflito humano, a luta do homem contemporâneo pela liberdade contra a opressão, contra as forças do mal que assolam os dias de hoje, com as suas ditaduras e guerras imperialistas, as suas mentiras e jogos políticos. É também a afirmação do herói mitológico do que era ser grego no século V a.C, dos ideais, valores e da moral que caracterizava o povo da Grécia antiga. Filoctetes é um símbolo do pensamento livre de todos os tempos.

FICHA ARTÍSTICA E TÉCNICA

Texto: Jaime Rocha
Encenação: Paulo Campos dos Reis
Dramaturgia: Jaime Rocha e Paulo Campos dos Reis
Interpretação: Beatriz Beja, Carolina Salles, Cirila Bossuet, Clara Marchana, Patrícia Susana Cairrão e Rute Lizardo.
Cenografia: Paula Hespanha
Figurinos: Carlota González
Música Original: Nuno Cintrão
Design Gráfico: Pedro Velho
Fotografia: Pedro Francisco
Vídeo: Valter Ramos
Desenho de Luz: Paulo Campos dos Reis
Assistente de Cenografia: Pedro Cóias
Direcção de Cena: Pedro Carranquinha e Ricardo Soares
Produção Executiva: Pedro Carranquinha
Operação de Som e Luz e Direcção Técnica: Show Ventura
Contabilidade: Fisconthabilidade
Secretariado: Carina Soares
Co-Produção: Teatro Efémero, Rugas e Madrasta Dance
Direcção de Produção: Musgo Produção Cultural

O BALÃO DO MANEL
Pela Byfurcação Teatro
Na Quinta da Ribafria

15 JUL · 30 SET 2023
sábados às 16h00
Sessão Extra: 28 SET às 11h30 (exclusiva para escolas)

Classificação: M/3
Duração: 50 min. aprox.

Manel, é um menino cheio de energia que começa as suas férias escolares relutante em passá-las na quinta do seu tio Manuel. Ele acredita que será entediante e que não haverá nada divertido para fazer.
No entanto, as suas expectativas são transformadas assim que ele chega ao seu destino. Na quinta do seu tio Manel depara-se com um mundo mágico e cheio de surpresas. A quinta está repleta de animais, natureza, aventuras emocionantes e atividades divertidas, como cantar, dançar e brincar ao ar livre.
Ele descobre que, mesmo que algo pareça chato à primeira vista, muitas vezes esconde momentos incríveis de diversão. E aprende importantes lições sobre a amizade, e como todos nós temos o direito a ter os nossos amigos, mesmo os imaginários, pois descobrir a amizade é um dos presentes mais maravilhosos da vida.
Uma Aventura Musical embalada por músicas infantis tradicionais, que são entoadas ao longo da narrativa, criando um ambiente alegre e interativo. A plateia é convidada a participar cantando e dançando junto com Manel.
Um espetáculo repleto de músicas contagiantes e mensagens positivas, contadas como sempre, à nossa maneira, que promete encantar miúdos e graúdos.

FICHA TÉCNICA

Texto, encenação e interpretação: João Parreira, Maria Curado Ribeiro e Paulo Cintrão
Música Original e arranjos musicais: Nuno Cintrão
Imagem, Cenografia e figurinos: Byfurcação Teatro
Produção: Byfurcação Teatro

2.3. Outros

UM COPO COM HISTÓRIA
Na Quinta da Regaleira

27 MAI 2023 | 16h00

A Quinta da Regaleira vai recebeu a iniciativa "Um Copo com História" no dia 27 de maio, pelas 16h00, promovida pela Câmara Municipal de Sintra.
"Um Copo com História" pretendeu dar a conhecer e a experimentar, em ambiente informal, os vinhos da região demarcada de Colares, as suas castas, métodos de produção e demais curiosidades, em provas comentadas por enólogos e produtores da Região.
Nesta sessão, os participantesu ficaram a saber mais e provar o vinho dos produtores da Adega Beira Mar, Quinta de San Michel e Ramilo Wines, com harmonizações elaboradas por alunos da EPAV – Escola Profissional Alda Vasconcelos. Após a conclusão do evento foi ainda possível visitar a Quinta da Regaleira.

MITOLOGIA CLÁSSICA
NA QUINTA DA REGALEIRA
Visita Guiada pela Associação CLENARDUS
Na Quinta da Regaleira

Mitos na Regaleira é uma oportunidade única para se caminhar pela Quinta da Regaleira sob os passos da mitologia greco-romana. Deuses, heróis e monstros serão as personagens das duas visitas temáticas preparadas pela Associação Clenardus e conduzidas por Sérgio Franclim, autor de diversos livros sobre mitologia... vamos procurar Zeus e outros deuses na Regaleira?

Visita 1
UMA VIAGEM INICIÁTICA COM ORFEU
3 JUN e 19 AGO 2023 | 11h00

Orfeu, filho de Apolo, era poeta e um exímio tocador de lira. Certo dia, depois de a sua amada mulher ter morrido, desceu aos Infernos para a resgatar da morte. Com a música que tocava, Orfeu encantou Cérbero, o guardião dos Infernos, e, assim, entrou no reino dos mortos... A partir deste mito, percorreremos a Quinta da Regaleira, procurando descobrir o mito de Orfeu e outros da mitologia greco-romana.

Visita 2
UM PASSEIO COM O DEUS APOLO
8 JUL e 2 SET 2013 | 11h00

Apolo, deus do Sol, da beleza, das artes e da profecia, foi um dos deuses mais adorados na Antiguidade. Assim que nasceu, foi combater o monstro Tífon, fundando, de seguida, o seu templo na cidade de Delfos. Aqui, nasceu o mais famoso oráculo, onde todas as pessoas iam para saber o futuro... Com a missão de encontrar o deus Apolo, caminharemos pela Quinta da Regaleira, desvendando outros deuses e mitos.

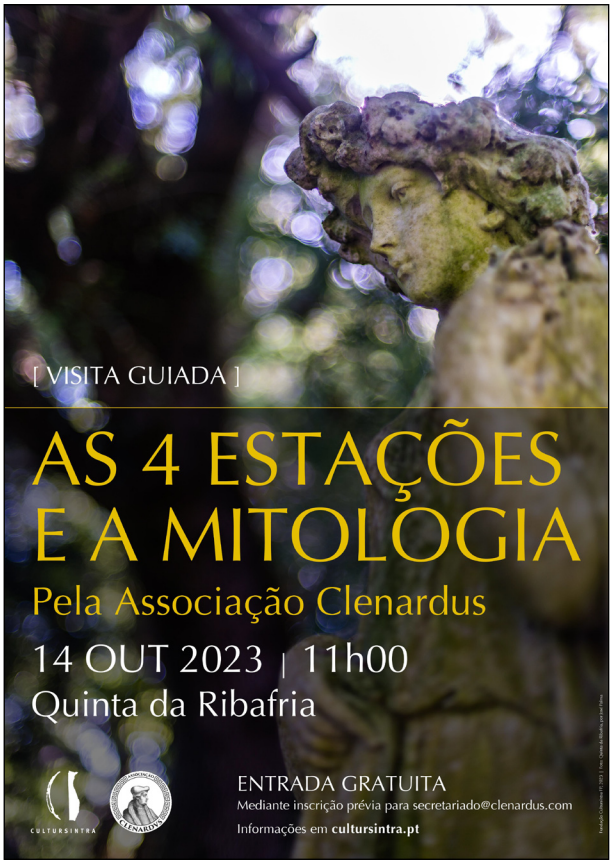

AS QUATRO ESTAÇÕES E A MITOLOGIA
Visita Guiada pela Associação CLENARDUS
Na Quinta da Ribafria

14 OUT 2023 | 11h00

Os Mistérios de Elêusis realizavam-se de cinco em cinco anos, no outono, com música e danças. As cidades de Atenas e de Elêusis eram os principais palcos do festival.
O Outono é personificado por Dioniso/Baco, filho de Zeus e de Sémele.
Dioniso, ou Baco, era o deus das festas, do vinho, da fecundidade, do lazer e do prazer, símbolo do desejo e da libertação de qualquer inibição.
O Inverno era figurado por um ancião com um braseiro ou candeia nas mãos e simboliza o Inverno.

– Filomena Barata (Associação CLENARDUS, 19.07.2023)

ORIGENS E LENDAS DE NATAL
Por Rui Ramos, Pedro Seromenho,
O Som do Algodão, Conceição Bernardes
e Jackas (Pai Natal)
Na Quinta da Regaleira

8 DEZ 2023 | 17h00, 17h30 e 18h00

Celebrado em quase todo o mundo, repleto de diferentes tradições e costumes que foram evoluindo ao longo dos séculos, o Natal está associado a diferentes figuras distribuidoras de presentes, como o Menino Jesus, Reis Magos, Pai Natal, entre outros. Este ano, optámos por focar a nossa atenção na personagem do Pai Natal e revelar as suas origens na Anatólia do século III D.C., consequente evolução pelo norte da Europa e Estados Unidos da América, até culminar na versão atual.

De São Nicolau a Pai Natal
– Rui Ramos
Venha conhecer as origens e evolução da personagem que se tornou a personificação do portador de presentes do Inverno, arrebatando características a outras figuras que desempenhavam as mesmas funções, em outras regiões da Europa.

Conto e Linha Natalício
– Pedro Seromenho
"Neste Ateliê de Conto e Linha viajarás num imaginário natalício que faz sonhar, emocionar e rir, tudo ao mesmo tempo!
Ficarás a conhecer uma Estrelinha Pálida que procura o seu brilho interior e acabarás esquecido, porque haverá um Pai Natal diferente do habitual.
Nesta hora de contos ilustrados ao vivo, não ficou esquecido o tema e a importância da família com um avô especial e corajoso que consegue voar.
Das palavras nascerá a linha, o desenho e o improviso, que fará dançar as personagens. Esperarei por vós, leitores sonhadores! Viajaremos juntos!"

Babushka
– O Som do Algodão
Na Rússia, antes do Pai Natal, Babushka era a portadora de presentes. O Som do Algodão traz uma história que mergulha nas raízes de um conto tradicional antigo, revelando a emocionante jornada de uma avó solitária que se lança numa longa e corajosa caminhada para encontrar alguém muito especial. À medida que enfrenta desafios e desvenda segredos ao longo do caminho, Babushka personifica os valores universais do amor incondicional e da determinação, proporcionando uma narrativa envolvente sobre o vínculo especial entre gerações.

Razão de o Pai Natal ter barbas Brancas
– Conceição Bernardes
Uma adaptação do conto de Jorge de Sena "Razão de o Pai Natal ter barbas Brancas" que nos fala da infância e do Natal. Nada melhor para o caracterizar que o primeiro parágrafo deste conto: "Como toda agente sabe, e os meninos melhor que ninguém, o Natal é uma coisa muito velha. O que nem toda a gente sabe é que, no princípio, ele não era pai; nem era velho, e não tinha, portanto, barbas brancas. Assim, quando o menino Jesus nasceu, já todos os meninos punham o sapato na chaminé..."

Memórias do Pai Natal
– o verdadeiro Pai Natal
O único Pai Natal creditado em Portugal, visitará a Quinta da Regaleira para nos encantar com as suas histórias e magias, contadas na primeira pessoa.

FestivalCorpo.23 | Live & Streaming
Festival Internacional de Dança
Pelo ai!aDAnça
Na Quinta da Ribafria

29 e 30 ABR 2023 | 10h00 às 19h00
TRANSMISSÃO ONLINE no canal oficial do FestivalCorpo:
https://www.twitch.tv/aiadanca

Desde o ano 2012, que o AiaDança, Produção de Espetáculos e Ensino , responsável pela produção, vem apresentando, o FestivalCorpo | Festival Internacional de Dança.
No de 2021, altura de pandemia, o Ai!aDança levou o FestivalCorpo para um público totalmente cibernético, conseguindo chegar a vários cantos do mundo.
Estatisticamente, foram contabilizadas cerca de 20.000 pessoas de várias zonas do globo terreste.
Este ano, a 13ª edição voltou a ter público presencial e cibernauta, com acesso livre de todas as zonas do globo terrreste através do canal oficial do FestivalCorpo.

18º ENCONTRO DE ALTERNATIVAS EM SINTRA
Na Quinta da Ribafria

27 e 28 MAI 2023

O Encontro de Alternativas em Sintra, continuou a juntar artes, sabedorias, gentes e vivências, a percorrer um caminho de consciencialização e de mudança para um novo paradigma mais responsável, mais sustentável e mais humano em que nos lembramos que somos filhos da Terra e temos que amar, respeitar e cuidar a Mãe Natureza e cada um de nós como comunidade universal.

FESTIVAL IMAGINÁRIO 2023
Pela bYfurcação Teatro
Na Quinta da Ribafria

3 e 4 JUN 2023 | 10h00 - 18h00

O Festival Imaginário vai já na quinta edição, é o primeiro festival de Artes dedicado exclusivamente a famílias realizado em Sintra que envolve os participantes, crianças e adultos, na descoberta de um imaginário comum através das artes e da natureza.

ILUSTRE SINTRA
Festival de Ilustração 2023

15 a 17 SET 2023

De 15 a 17 de setembro, Sintra acolheu o seu 1º Festival de Ilustração, o Ilustre Sintra, que contou com sessões na Quinta da Regaleira e outra na Quinta da Ribafria.

15 SET | 21h00 Pierre Pratt, na Quinta da Regaleira
16 SET | 15h00 Ana Biscaia, na Quinta da Ribafria

2.4. Acolhimento de recolha de imagens e cedências de espaço

Durante o ano de 2023, a Fundação Cultursintra FP assegurou o acolhimento um total de 21 ações de recolha de imagens nos espaços sob sua gestão, tendo essencialmente por objeto a promoção turística de Sintra e Portugal no estrangeiro ou o proporcionar de sets a iniciativas de índole cultural. Esse total constitui o somatório de 15 ações na Quinta da Regaleira e 6 ações na Quinta de Ribafria.

2023

Documentos da Gestão

1. **Ata de aprovação dos Documentos de Prestação de Contas**
2. **Demonstrações Financeiras**
   - 2.1. Balanço
   - 2.2. Demonstração de Resultados
   - 2.3. Demonstração de Fluxos de Caixa
   - 2.4. Demonstração de Alterações dos Fundos Patrimoniais
3. **Anexo às Demonstrações Financeiras**
4. **Balancete Geral Antes de Apuramento**
5. **Balancete Geral Após Apuramento**
6. **Execução Orçamental**
   - 6.1. Demonstração do Desempenho Orçamental
   - 6.2. Demonstração da Execução da Receita
   - 6.3. Controlo da Demonstração da Execução da Receita
   - 6.4. Demonstração da Execução da Despesa
   - 6.5. Controlo da Demonstração da Execução da Despesa
   - 6.6. Demonstração de Execução do PPI
7. **Anexos às Demonstrações Orçamentais**
   - 7.1. Alterações Orçamentais da Receita
   - 7.2. Alterações Orçamentais da Despesa
   - 7.3. Alterações ao PPI
   - 7.4. Operações de Tesouraria

CULTURSINTRA

Conselho Diretivo
Ata nº: 11/2024 **Data:** 12/03/2024

Aos doze dias do mês de março de dois mil e vinte e quatro, pelas catorze horas e trinta minutos, reuniu nos Paços do Concelho o Conselho Diretivo da Fundação Cultursintra FP com a presença de todos os seus membros - Presidente Dr. Bruno Alexandre Nobre Parreira e Vogais Dra. Maria da Piedade de Matos Pato Mendes e Luís Manuel Pires Patrício. A ordem de trabalhos foi a que se segue:

PONTO ÚNICO - Apreciação e votação dos Documentos de Prestação de Contas referentes ao Exercício de 2023.

O Conselho Diretivo apreciou os documentos de prestação de contas da Fundação Cultursintra FP referentes ao exercício de 2023, tendo-os aprovado por unanimidade. Mais, deliberou igualmente por unanimidade aplicar o resultado líquido do exercício de 2023, no valor positivo de 8.430.004,47 €, na conta de resultados transitados.

Esgotada a ordem de trabalhos foi a presente ata submetida a votação pelo Senhor Presidente do Conselho Diretivo, tendo a mesma sido aprovada por unanimidade. Nada mais havendo a tratar, o Senhor Presidente do Conselho Diretivo deu a reunião encerrada pelas quinze horas.

Por ser verdade o que aqui se lavra, vai a presente ata assinada por todos os presentes.

O Presidente,

Bruno Alexandre Nobre Parreira

A Vogal,

Maria da Piedade de Matos Pato Mendes

O Vogal,

Luís Manuel Pires Patrício

FUNDAÇÃO CULTURSINTRA, FP
Balanço em 31 de Dezembro de 2023

Euros

Rubricas	Notas	31 dezembro 2023	31 dezembro 2022
ATIVO			
Ativo não corrente			
Ativos fixos tangíveis	5	2.176.959,84	1.657.992,17
Ativos intangíveis	3	37.793,78	61.547,24
Outros Ativos Financeiros	8	213,56	121,04
		2.214.967,18	**1.719.660,45**
Ativo corrente			
Inventários	10	81.532,96	67.562,09
Outras contas a Receber	18.1	245.646,43	162,65
Diferimentos	23	16.331,94	31.328,58
Caixa e depósitos	1	26.059.318,04	18.025.740,17
		26.402.829,37	**18.124.793,49**
Total do ativo		**28.617.796,55**	**19.844.453,94**
Património Liquido			
Património/ Capital	18.4	947.727,99	947.727,99
Resultados transitados	18.4	18.550.462,01	13.381.241,21
Outras Variações no Património Liquído	18.4	25.790,60	15.000,00
Resultado líquido do período	18.4	8.430.004,47	5.169.220,80
Total de Património Liquido		**27.953.985,07**	**19.513.190,00**
Passivo			
Passivo não corrente			
Provisões	15	46.655,19	46.655,19
Passivo corrente			
Fornecedores	18.2	86.424,05	124.379,70
Estado e outros entes públicos	24	60.437,67	23.581,90
Outras contas a pagar	18.2	470.294,57	136.647,15
		617.156,29	**284.608,75**
Total do Passivo		**663.811,48**	**331.263,94**
Total do Património Liquido e Passivo		**28.617.796,55**	**19.844.453,94**

Conselho Directivo

Contabilista Certificado nº 74748

Diretor Administrativo e Financeiro

FUNDAÇAO CULTURSINTRA, FP
Demonstração dos Resultados por Naturezas
Período findo em 31 de Dezembro de 2023

Euros

RENDIMENTOS E GASTOS	Notas	2023	2022
Vendas	13	66 549,52	60 897,03
Prestações de Serviços	13	13 509 476,00	8 514 509,02
Transferências e subsídios correntes obtidos		0,00	1 792,00
Custo das mercadorias vendidas e das matérias consumidas	10	-39 364,29	-45 019,19
Fornecimentos e serviços externos	25	-3 864 427,23	-1 850 770,98
Gastos com o pessoal	19	-914 524,07	-763 510,11
Transferências e subsídios concedidos	20	-100 000,00	-211 710,00
Outros rendimentos e ganhos	27	41 025,79	468,54
Outros gastos e perdas	26	-269 350,34	-341 685,71
Resultado antes de depreciações e gastos de financiamento		**8 429 385,38**	**5 364 970,60**
Gastos/reversões de depreciação e de amortização	3/5	-215 636,03	-195 737,83
Resultado operacional (antes de gastos de financiamento)		**8 213 749,35**	**5 169 232,77**
Juros e Gastos Similares Obtidos		216 268,15	
Juros e Gastos Similares Suportados		-13,03	-11,97
Resultado antes de impostos		**8 430 004,47**	**5 169 220,80**
Resultado líquido do período		**8 430 004,47**	**5 169 220,80**

Conselho Directivo

Contabilista Certificado nº 74748

Diretor Administrativo e Financeiro

FUNDAÇÃO CULTURSINTRA, FP
Demonstração de Fluxos de Caixa do período findo em 31/12/2023

Euros

Rubricas	Notas	Períodos 2023	Períodos 2022
Fluxos de caixa das atividades operacionais			
Recebimentos de clientes	1/13	13 601 875,15 €	8 602 459,74 €
Recebimentos de contribuintes			
Recebimentos de transferências e subsídios correntes			
Recebimentos de utentes			
Pagamentos a fornecedores	18	- 4 102 767,53 €	- 1 976 062,07 €
Pagamentos ao pessoal	19	- 546 241,92 €	- 462 430,52 €
Pagamentos a contribuintes / utentes			
Pagamentos de transferências e subsídios			
Pagamentos de prestações sociais			
Caixa gerada pelas operações		8 952 865,70 €	6 163 967,15 €
Pagamento / recebimento do Imposto sobre o rendimento			
Outros recebimentos/pagamentos	18/24	- 357 934,22 €	- 744 982,27 €
Fluxos de caixa das atividades operacionais (a)		**8 594 931,49 €**	**5 418 984,88 €**
Fluxos de caixa das atividades de investimento			
Pagamentos respeitantes a:			
Ativos fixos tangíveis	5	- 549 844,79 €	- 173 894,52 €
Activos intangíveis	3	- 11 316,00 €	- 89 830,63 €
Propriedades de Investimento			
Investimentos financeiros	8	- 92,52 €	
Outros ativos	5		- 6 063,90 €
Recebimentos provenientes de:			
Ativos fixos tangíveis			
Ativos intangíveis			
Propriedades de Investimento			
Investimentos financeiros			
Outros ativos			270,00 €
Subsídios ao investimento			
Transferências de capital			
Juros e rendimentos similares			
Dividendos			
Fluxos de caixa das atividades de investimento (b)		**- 561 253,31 €**	**- 269 519,05 €**
Fluxos de caixa das atividades de financiamento			
Recebimentos provenientes de:			
Financiamentos obtidos			
Realizações de capital e de outros instrumentos de capital			
Cobertura de prejuízos			
Doações			
Outras operações de financiamento			
Pagamentos respeitantes a:			
Financiamentos obtidos			
Juros e gastos similares		- 100,31 €	- 0,88 €
Dividendos			
Reduções de capital e de outros instrumentos de capital			
Outras operações de financiamento			
Fluxos de caixa das atividades de financiamento (c)		**- 100,31 €**	**- 0,88 €**
Variação de caixa e seus equivalentes (a+b+c)		8 033 577,87 €	5 149 464,95 €
Efeito das diferenças de câmbio			- €
Caixa e seus equivalentes no início do período		18 025 740,17 €	12 876 275,22 €
Caixa e seus equivalentes no fim do período		26 059 318,04 €	18 025 740,17 €
CONCILIAÇÃO ENTRE CAIXA E SEUS EQUIVALENTES E SALDO DE GERÊNCIA			
Caixa e seus equivalentes no início do período		**18 025 740,17 €**	**12 876 275,00 €**
- Equivalentes a caixa no ínício do período			
+ Parte do saldo de gerência que não constitui equivalentes de caixa			
- Variações cambiais de caixa no início do período			
= Saldo da gerência anterior		- €	- €
De execução orçamental			
De operações de tesouraria			
Caixa e seus equivalentes no fim do período		**26 059 318,04 €**	**18 025 740,17 €**
- Equivalentes a caixa no fim do período			
+ Parte do saldo de gerência que não constitui equivalentes de caixa			
- Variações cambiais de caixa no fim do período			
= Saldo para a gerência seguinte		- €	- €
De execução orçamental			
De operações de tesouraria			

Conselho Directivo

Contabilista Certificado nº 74748

Diretor Administrativo e Financeiro

FUNDAÇÃO CULTURSINTRA, FP

Demonstração das Alterações no Património Líquido em 31 de dezembro de 2023

Euros

Descrição	Notas	Património Líquido atribuído aos detentores de capital próprio											Total do património líquido
		Capital/ Património Subscrito	Ações (quotas) próprias	Outros instrumentos de capital próprio	Prémios de emissão	Reservas	Resultados transitados	Ajustamentos em ativos financeiros	Excedentes de revalorização	Outras variações no património líquido	Resultado líquido do período	TOTAL	
POSIÇÃO NO INÍCIO DO PERÍODO (1)		947 727,99					13 381 241,21			15 000,00	5 169 220,80	19 513 190,00	19 513 190,00
												0,00	0,00
ALTERAÇÕES NO PERÍODO												0,00	0,00
Ajustamentos de transição de referencial contabilístico												0,00	0,00
Alterações de políticas contabilísticas												0,00	0,00
Correção de erros materiais												0,00	0,00
Diferenças de conversão de demonstrações financeiras												0,00	0,00
Realização de excedentes de revalorização												0,00	0,00
Excedentes de revalorização e respectivas variações												0,00	0,00
Transferências e subsídios de capital												0,00	0,00
Outras alterações reconhecidas no Património Líquido							5 169 220,80			10 790,60	-5 169 220,80	10 790,60	10 790,60
(2)		0,00	0,00	0,00	0,00	0,00	5 169 220,80	0,00	0,00	10 790,60	-5 169 220,80	10 790,60	10 790,60
RESULTADO LÍQUIDO DO PERÍODO (3)											8 430 004,47	8 430 004,47	8 430 004,47
RESULTADO INTEGRAL (4)=(2)+(3)											3 260 783,67	8 440 795,07	8 440 795,07
OPERAÇÕES COM DETENTORES DE CAPITAL NO PERÍODO													
Subscrições de capital / património													
Subscrições de prémios de emissão													
Entradas para cobertura de perdas													
Outras operações													
(5)													
POSIÇÃO NO FIM DO PERÍODO (6)=(1)+(2)+(3)+(5)		947 727,99	0,00	0,00	0,00	0,00	18 550 462,01	0,00	0,00	25 790,60	8 430 004,47	27 953 985,07	27 953 985,07

Demonstração das Alterações no Património Líquido em 31 de dezembro de 2022

Euros

Descrição	Notas	Património Líquido atribuído aos detentores de capital próprio											Total do património líquido
		Capital/ Património Subscrito	Ações (quotas) próprias	Outros instrumentos de capital próprio	Prémios de emissão	Reservas	Resultados transitados	Ajustamentos em ativos financeiros	Excedentes de revalorização	Outras variações no património líquido	Resultado líquido do período	TOTAL	
POSIÇÃO NO INÍCIO DO PERÍODO (1)		947 727,99					13 058 917,20			15 000,00	322 324,01	14 343 969,20	14 343 969,20
												0,00	0,00
ALTERAÇÕES NO PERÍODO												0,00	0,00
Ajustamentos de transição de referencial contabilístico												0,00	0,00
Alterações de políticas contabilísticas												0,00	0,00
Correção de erros materiais												0,00	0,00
Diferenças de conversão de demonstrações financeiras												0,00	0,00
Realização de excedentes de revalorização												0,00	0,00
Excedentes de revalorização e respectivas variações												0,00	0,00
Transferências e subsídios de capital												0,00	0,00
Outras alterações reconhecidas no Património Líquido							322 324,01				-322 324,01	0,00	0,00
(2)		0	0	0	0	0	322 324,01	0	0	0,00	-322 324,01	0,00	0,00
RESULTADO LÍQUIDO DO PERÍODO (3)											5 169 220,80	5 169 220,80	5 169 220,80
RESULTADO INTEGRAL (4)=(2)+(3)											4 846 896,79	5 169 220,80	5 169 220,80
OPERAÇÕES COM DETENTORES DE CAPITAL NO PERÍODO													
Subscrições de capital / património													
Subscrições de prémios de emissão													
Entradas para cobertura de perdas													
Outras operações													
(5)													
POSIÇÃO NO FIM DO PERÍODO (6)=(1)+(2)+(3)+(5)		947 727,99	0	0	0	0	13 381 241,21	0	0	15 000,00	5 169 220,80	19 513 190,00	19 513 190,00

Conselho Directivo **Contabilista Certificado nº 74748** **Diretor Administrativo e Financeiro**

Anexo às Demonstrações Financeiras

em 31 de dezembro de 2023

(Montantes expressos em Euros)

SISTEMA DE NORMALIZAÇÃO CONTABILÍSTICO PARA ADMINISTRAÇÃO PÚBLICA (SNC-AP)

A Fundação Cultursintra FP é uma entidade classificada como Entidade Pública Reclassificada à qual se aplica a Norma Contabilística NCP 26 enquadrada no regime Contabilístico de SNC - AP para Pequenas Entidades.

Como tal as demonstrações financeiras foram preparadas em conformidade com o SNC-AP de forma a proporcionar uma imagem verdadeira e apropriada da sua posição financeira, alterações à posição financeira, a sua performance financeira e os seus fluxos de caixa.

1.IDENTIFICAÇÃO DA ENTIDADE, PERÍODO DE RELATO E REFERENCIAL CONTABILÍSTICO

1.1 Identificação da Entidade e Período de relato

A Fundação Cultursintra, FP, é uma fundação pública de direito privado, nos termos previstos no artigo 4º da Lei n.º 24/2012 de 9 de julho, Lei Quadro das Fundações (LQF), atendendo a que foi constituída a 07 de novembro de 1996, por uma pessoa coletiva pública (Município de Sintra), em conjunto com outras pessoas de direito privado e público, sendo que o Município de Sintra, detém uma influência dominante sobre a fundação, pertencendo ao seu perímetro de consolidação.

Como tal à Fundação Cultursintra FP é aplicável a Lei de Enquadramento Orçamental, mas não aplicável um código de classificação orgânica específico, uma vez que não se encontra sob tutela de nenhum Ministério tendo como origem de financiamento Receitas Próprias, e apenas se encontra sujeita a entrega de prestação de contas no Tribunal de Contas e submissão na Secretaria Geral da Presidência de Conselho de Ministros.

Encontra-se sediada na Quinta da Regaleira em Sintra e a sua atividade principal é associação cultural e recreativa, tendo a seu cargo a gestão e conservação de imóveis de património histórico de reconhecido interesse público, bem como a promoção da sua utilização.

O período de relato utilizado nas demonstrações financeiras é o ano civil.

1.2. Referencial Contabilístico e Demonstrações financeiras

A Fundação Cultursintra FP é classificada para o ano de 2023 como Pequena Entidade aplicando assim o Regime Simplificado em SNC-AP PE. No que concerne a este regime aplica-se a Norma Contabilística Pública nº 26 e a utilização do Plano de Contas Multidimensional (PCM).

As demonstrações financeiras anexas foram preparadas em conformidade com o Decreto-Lei nº 192/2015, de 11 de setembro (com a redação que lhe foi dada pelo Decreto-Lei n.º 85/2016, de 21 de dezembro) – Sistema de Normalização Contabilística para a Administração Publica, o qual foi aplicado pela primeira vez ao exercício de 2020.

Uma apresentação verdadeira e apropriada requere que seja feita uma representação fidedigna dos efeitos das transações, de outros eventos, e das condições no que respeita ao reconhecimento dos ativos, passivos, rendimentos e gastos, de acordo com o previsto no SNC-AP tendo sido o ano de 2020 o ano de transição de NCRF-ESNL para o SNC-AP.

1.3 Valores de caixa e depósitos

A Demonstração dos Fluxos de Caixa é preparada segundo o método direto, através do qual são divulgados os recebimentos e pagamentos de caixa brutos em atividades operacionais, de investimento e de financiamento.

Em 31 de Dezembro de 2023 todos os saldos de caixa e seus equivalentes encontram-se disponíveis para uso.

A rúbrica de caixa e depósitos bancários é constituída pelo seguinte saldo:

Quadro 1.1 - Desagregação de caixa e depósitos

Conta	2023	2022
Caixa	254 163,22	166 414,29
Depósitos à ordem	3 915 154,82	16 859 325,88
Depósitos à ordem no Tesouro		
Depósitos bancários à ordem	3 915 154,82	16 859 325,88
Depósitos a prazo	21 890 000,00	1 000 000,00
Depósitos consignados		
Depósitos de garantias e cauções		
Total de caixa e depósitos	**26 059 318,04**	**18 025 740,17**

Verifica-se um aumento no valor de depósitos a prazo, resultado da boa gestão administrativa, permitindo assim a aplicação em instrumentos financeiros de baixo risco obtendo maiores rendimentos.
Em 2023, foram atribuídas fundo de caixa fixos a 14 colaboradores, nos valores entre 100,00€ e 500,00€, no valor total de 1800,00€.

2. PRINCIPAIS POLíTICAS CONTABILÍSTICAS, ALTERAÇÕES NAS ESTIMATIVAS CONTABILÍSTICAS E ERROS:

As principais políticas contabilísticas utilizadas na preparação das demonstrações financeiras foram as seguintes:

2.1 Bases de mensuração

As demonstrações financeiras foram preparadas no pressuposto da continuidade das operações mantidos de acordo com a Norma Contabilística e de Relato Financeiro para as Administrações Públicas (SNC-AP), em vigor à data da elaboração das mencionadas demonstrações.

2.1.1 Ativos Fixos Tangíveis

Os Ativos Fixos Tangíveis estão registados de acordo com o custo de aquisição acrescidos de todos os custos necessários para a sua utilização (colocação no local de uso) líquidos das respetivas depreciações acumuladas e eventuais perdas de imparidade.
Os ganhos ou perdas na alienação são determinados pela diferença entre o montante recebido na transação e o valor líquido do ativo, e são reconhecidos como rendimentos ou gastos na demonstração de Resultados.
Os gastos com a manutenção e reparação que não aumentam a vida útil destes Ativos Fixos são registados como gastos do exercício em que ocorrem.

Os ativos que foram atribuídos à Entidade a título gratuito encontram-se mensurados ao seu justo valor, ao valor pelo qual estão segurados ou ao valor pelo qual figuravam na contabilidade.

As despesas subsequentes que a Entidade tenha com manutenção e reparação dos ativos são registadas como gastos no período em que são incorridas, desde que não sejam suscetíveis de aumento do período de vida útil do respetivo bem.

As depreciações são calculadas, assim que os bens estão em condições de ser utilizados, pelo método da linha reta, em conformidade com o período de vida útil máximo dado através das taxas máximas aplicáveis

constantes no DR nº 25/2009 de acordo com o Classificador complementar ao SNC-AP – Cadastro e vidas úteis dos ativos fixos tangíveis, intangíveis e propriedades de investimento.

As taxas de depreciação mais utilizadas correspondem aos seguintes períodos de vida útil estimada:

Ativo fixo tangível	**Vida útil estimada**
Edifícios e outras construções	20 anos
Equipamento básico	8 anos
Equipamento de transporte	4 anos
Equipamento administrativo	5 a 8 anos
Outros ativos fixos tangíveis	5 a 8 anos

2.1.2 Ativos Intangíveis

Os Ativos Intangíveis encontram-se registados pelo custo de aquisição deduzido das amortizações acumuladas e quaisquer perdas por imparidade.
Os Ativos Intangíveis só são reconhecidos se forem identificáveis, e se for provável que deles advenham benefícios económicos futuros para a Entidade, sejam controláveis por esta e se possa mensurar fiavelmente o seu custo de aquisição.

As depreciações são reconhecidas na Demonstração dos Resultados numa base linear durante o período estimado de vida útil dos Ativos Intangíveis, exceto se a sua vida for considerada indefinida. São calculadas, sobre os valores de aquisição, pelo método da linha reta.

As taxas de depreciação mais utilizadas correspondem aos seguintes períodos de vida útil estimada:

Ativo fixo intangível	**Vida útil estimada**
Programas de computador	3 anos

2.1.3 Ativos e Passivos Financeiros

Todos os ativos e passivos financeiros são registadas pelo seu justo valor, o qual se considera equivalente ao seu valor nominal, deduzido de perdas por imparidade.

Os montantes incluídos na rúbrica de " Caixa e depósitos bancários" correspondem aos valores de caixa, depósitos bancários, outras aplicações de tesouraria vencíveis a menos de três meses e para os quais o risco de alteração de valor é insignificante e que são imediatamente convertíveis em numerário.

2.1.4 Provisões

A Fundação Cultursintra FP analisa de forma periódica eventuais obrigações que resultam de eventos passados e que devam ser objeto de reconhecimento ou divulgação.
A subjetividade inerente à determinação da probabilidade e montante de recursos internos necessários para o pagamento das obrigações poderá conduzir a ajustamentos significativos, quer por variação dos pressupostos utilizados, quer pelo futuro reconhecimento de provisões anteriormente divulgadas como passivos contingentes, assim como acompanhamento anual de provisões consideradas.

2.1.5 Inventários

Os Inventários são valorizados ao menor entre o seu custo de aquisição e o seu valor realizável líquido. O valor realizável líquido corresponde ao preço de venda estimado no decurso normal da atividade deduzido dos respetivos custos de venda.

2.1.6 Rendimentos, gastos e especialização de exercícios

Os seus gastos e rendimentos são registados de acordo com o princípio de especialização de exercícios, pelo qual os gastos e rendimentos são reconhecidos à medida em que são gerados, independentemente do momento em que ocorrem os recebimentos ou pagamentos.
As diferenças entre os montantes recebidos e pagos e os seus correspondentes gastos e rendimentos gerados são registados nas rúbricas de "devedores por acréscimo de rendimentos" e “credores por acréscimo de gastos”.

2.1.7 Imposto sobre o Rendimento

A Fundação Cultursintra FP está sujeita ao regime fiscal consignado no código do Imposto sobre o Rendimento das Pessoas Coletivas (IRC).

Sendo uma entidade que que não exerce a título principal uma atividade comercial, industrial ou agrícola de acordo com o mencionado no ponto anterior, o imposto sobre lucros incide sobre o seu rendimento global, o qual é formado pela soma algébrica dos rendimentos líquidos das várias categorias determinadas nos termos do IRS.

Através do Despacho n.º 2385/2013 do Senhor Secretário de Estado da Presidência do Conselho de Ministros, publicado no D.R., 2.ª Série, n.º 30, de 12/02/2013, a Fundação viu confirmado o seu estatuto de utilidade pública, renovado pelo despacho n.º 2034/2019, publicado no DR II série de 28/02/2019 e válido até fevereiro/2024, e declarado que a mesma se rege pela Lei-Quadro das Fundações, aprovada pela citada Lei n.º 24/2012. Bem como nos termos do n.º 4 do art.º 2º da Lei n.º 151/2015, que a Fundação Cultursintra, FP, integra o setor da administração pública como entidade pública reclassificada. Tendo ainda sido confirmada a sua existência e manutenção pela Resolução do Conselho de Ministros n.º 13-A/2013, de 08 de março, publicada no DR, 1.ª série, n.º 48.

Nos termos descritos a Fundação Cultursintra, FP, encontra-se isenta definitivamente de tributação em sede de IRC, por enquadramento no art.º 9º do Código do IRC, com exceção dos rendimentos de capitais, sujeitos a tributação por retenção na fonte a título definitivo (taxas liberatórias). Enquadramento vinculado pela informação n.º 1324/2019 de 06/12/2019, da Direção de Serviços do IRC (Autoridade Tributária e Aduaneira).

2.4 Principais pressupostos relativos ao futuro

Os Eventos após a data do Balanço que proporcionem informação adicional sobre as condições que existam à data do Balanço são divulgados no Anexo às Demonstrações Financeiras, se materiais.

2.6 Principais fontes de incerteza das estimativas

As estimativas efetuadas pela Fundação Cultursintra, relatadas em ativos, passivos, rendimentos e gastos, tiveram por base o melhor conhecimento existente sobre essas quantias à data da apresentação das demonstrações financeiras.

3.ATIVOS INTANGÍVEIS

3.1 Quantia Bruta e Quantia Escriturada no início e no fim do período

Quadro 3.1.1 - Ativos intangíveis - variação das amortizações e perdas por imparidades acumuladas 2023

RUBRICAS	Início do período				Fim do período			
	Quantia bruta (1)	Amortizações Acumuladas (2)	Perdas por Imparidades Acumuladas (3)	Quantia Escriturada (4)=(1)-(2)-(3)	Quantia bruta (5)	Amortizações Acumuladas (6)	Perdas por Imparidades Acumuladas (7)	Quantia Escriturada (8)=(5)-(6)-(7)
ATIVOS INTANGÍVEIS								
Programas de computador e sistemas de informação	112 103,35	50 556,11		61 547,24	123 419,35	85 625,57		37 793,78
Total	112 103,35	50 556,11		61 547,24	123 419,35	85 625,57		37 793,78

Quadro 3.1.1 - Ativos intangíveis - variação das amortizações e perdas por imparidades acumuladas 2022

RUBRICAS	Início do período				Fim do período			
	Quantia bruta (1)	Amortizações Acumuladas (2)	Perdas por Imparidades Acumuladas (3)	Quantia Escriturada (4)=(1)-(2)-(3)	Quantia bruta (5)	Amortizações Acumuladas (6)	Perdas por Imparidades Acumuladas (7)	Quantia Escriturada (8)=(5)-(6)-(7)
ATIVOS INTANGÍVEIS								
Programas de computador e sistemas de informação	22 272,72	18 364,45		3 908,27	112 103,35	50 556,11		61 547,24
Total	22 272,72	18 364,45		3 908,27	112 103,35	50 556,11		61 547,24

3.2 Adições

Quadro 3.2.1 - Ativos intangíveis - quantia escriturada e variações do período 2023

RUBRICAS	Quantia escriturada inicial (1)	Variações								Quantia Escriturada Final (10)=(1)+(2)+(3)+(4)+(5)+(6)+(7)+(8)+(9)
		Adições (2)	Transferências internas à entidade (3)	Revalorizações (4)	Reversões de Perdas por Imparidade (5)	Perdas por imparidade (6)	Amortizações do período (7)	Diferenças cambiais (8)	Diminuições (9)	
ATIVOS INTANGÍVEIS Programas de computador e sistemas de informação	61 547,24	11 316,00					-35 069,46			37 793,78
Total	61 547,24	11 316,00					-35 069,46			37 793,78

Quadro 3.2.2 - Ativos intangíveis – adições 2023

RUBRICAS	Adições									
	Internas (1)	Compra (2)	Cessão (3)	Transferência ou Troca (4)	Doação, herança, legado ou perdido a favor do Estado (5)	Dação em Pagamento (6)	Locação Financeira (7)	Fusão, Cisão, Reestruturação (8)	Outras (9)	Total (10)=(1)+(2)+(3)+(4)+(5)+(6)+(7)+(8)+(9)
ATIVOS INTANGÍVEIS Programas de computador e sistemas de informação		11 316,00								11 316,00
Total		11 316,00								11 316,00

Quadro 3.2.1 - Ativos intangíveis - quantia escriturada e variações do período 2022

RUBRICAS	Quantia escriturada inicial (1)	Variações								Quantia Escriturada Final (10)=(1)+(2)+(3)+(4)+(5)+(6)+(7)+(8)+(9)
		Adições (2)	Transferências internas à entidade (3)	Revalorizações (4)	Reversões de Perdas por Imparidade (5)	Perdas por imparidade (6)	Amortizações do período (7)	Diferenças cambiais (8)	Diminuições (9)	
ATIVOS INTANGÍVEIS Programas de computador e sistemas de informação	3 908,27	89 830,63					-32 191,66			61 547,24
Total	3 908,27	89 830,63					-32 191,66			61 547,24

Quadro 3.2.2 - Ativos intangíveis – adições 2022

RUBRICAS	Adições									
	Internas (1)	Compra (2)	Cessão (3)	Transferência ou Troca (4)	Doação, herança, legado ou perdido a favor do Estado (5)	Dação em Pagamento (6)	Locação Financeira (7)	Fusão, Cisão, Reestrutura ção (8)	Outras (9)	Total (10)=(1)+(2)+(3)+(4)+(5)+(6)+(7)+(8)+(9)
ATIVOS INTANGÍVEIS Programas de computador e sistemas de informação		89 830,63								89 830,63
Total	0	89 830,63	0	0	0	0	0	0	0	89 830,63

Comparativamente ao ano anterior, o acréscimo de 11.316,00€ deveu-se à aquisição de novo software, para fazer face às lacunas existentes no software anterior, sendo este mais célere e eficaz, permitindo assim a entrega de Prestação de Contas ao Tribunal de Contas atempadamente.

5. ATIVOS FIXOS TANGÍVEIS

5.1 Quantia Bruta e Quantia Escriturada no início e no fim do período

Quadro 5.1.1. - Ativos fixos tangíveis - variação das depreciações e perdas por imparidades acumuladas 2023

RUBRICAS	Início do período				Fim do período			
	Quantia bruta (1)	Depreciações Acumuladas (2)	Perdas por Imparidades Acumuladas (3)	Quantia Escriturada (4)=(1)-(2)-(3)	Quantia bruta (5)	Depreciações Acumuladas (6)	Perdas por Imparidades Acumuladas (7)	Quantia Escriturada (8)=(5)-(6)-(7)
Outros ativos fixos tangíveis								
Terrenos e recursos naturais								
Edifícios e outras construções	2 625 227,05	1 235 324,86		1 389 902,19	2 855 531,54	1 352 150,89		1 503 380,65
Equipamento básico	232 625,51	188 493,35		44 132,16	266 787,64	216 495,02		50 292,62
Equipamento de transporte	102 014,54	83 371,44		18 643,10	102 014,54	92 693,00		9 321,54
Equipamento administrativo	287 132,37	278 688,01		8 444,36	305 168,67	292 456,99		12 711,68
Equipamentos biológicos				0,00	0,00	0,00		0,00
Outros	293 904,04	103 097,58		190 806,46	367 458,69	115 745,91		251 712,78
Ativos fixos tangíveis em curso	6 063,90			6 063,90	349 540,57			349 540,57
	3 546 967,41	1 888 975,24	0,00	1 657 992,17	4 246 501,65	2 069 541,81	0,00	2 176 959,84
Total	3 546 967,41	1 888 975,24	0,00	1 657 992,17	4 246 501,65	2 069 541,81	0,00	2 176 959,84

Quadro 5.1.1. - Ativos fixos tangíveis - variação das depreciações e perdas por imparidades acumuladas 2022

RUBRICAS	Início do período				Fim do período			
	Quantia bruta (1)	Depreciações Acumuladas (2)	Perdas por Imparidades Acumuladas (3)	Quantia Escriturada (4)=(1)-(2)-(3)	Quantia bruta (5)	Depreciações Acumuladas (6)	Perdas por Imparidades Acumuladas (7)	Quantia Escriturada (8)=(5)-(6)-(7)
Outros ativos fixos tangíveis								
Terrenos e recursos naturais								
Edifícios e outras construções	1 630 795,98	1 124 228,93		506 567,05	2 625 227,05	1 235 324,86		1 389 902,19
Equipamento básico	176 311,91	170 685,04		5 626,87	232 625,51	188 493,35		44 132,16
Equipamento de transporte	102 014,54	74 049,88		27 964,66	102 014,54	83 371,44		18 643,10
Equipamento administrativo	270 439,15	262 567,02		7 872,13	287 132,37	278 688,01		8 444,36
Equipamentos biológicos								0,00
Outros	255 785,81	93 898,20		161 887,61	293 904,04	103 097,58		190 806,46
Ativos fixos tangíveis em curso	922 508,00			922 508,00	6 063,90			6 063,90
	3 357 855,39	1 725 429,07	0,00	1 632 427,00	3 546 967,41	1 888 975,24	0,00	1 657 992,17
Total	3 357 855,39	1 725 429,07	0,00	1 632 427,00	3 546 967,41	1 888 975,24	0,00	1 657 992,17

5.2 Adições e Diminuições

Quadro 5.2.1 - Ativos fixos tangíveis - quantia escriturada e variações do período 2023

RUBRICAS	Quantia escriturada inicial (1)	Variações								Quantia Escriturada Final (10)=(1)+(2)+(3)+(4)+(5)+(6)+(7)+(8)+(9)
		Adições (2)	Transferências internas à entidade (3)	Revalorizações (4)	Reversões de Perdas por Imparidade (5)	Perdas por imparidade (6)	Depreciações do período (7)	Diferenças cambiais (8)	Diminuições (9)	
Outros ativos fixos tangíveis										
Terrenos e recursos naturais										
Edifícios e outras construções	1 389 902,19	15 701,22	214 603,27				-116 826,03			1 503 380,65
Equipamento básico	44 132,16	34 162,13					-28 001,67			50 292,62
Equipamento de transporte	18 643,10	0,00					-9 321,56			9 321,54
Equipamento administrativo	8 444,36	18 036,30					-13 768,98			12 711,68
Equipamentos biológicos	0,00	0,00					0,00			0,00
Outros	190 806,46	73 554,65					-12 648,33			251 712,78
Ativos fixos tangíveis em curso	6 063,90	558 079,94							-214 603,27	349 540,57
	1 657 992,17	669 334,24	214 603,27	0,00	0,00	0,00	-180 566,57	0,00	-214 603,27	2 176 959,84
Total	1 657 992,17	669 334,24	214 603,27	0,00	0,00	0,00	-180 566,57	0,00	-214 603,27	2 176 959,84

Quadro 5.2.2 - Ativos fixos tangíveis – Adições
2023

RUBRICAS	Adições									
	Internas (1)	Compra (2)	Cessão (3)	Transferência ou Troca (4)	Doação, herança, legado ou perdido a favor do Estado (5)	Dação em Pagamento (6)	Locação Financeira (7)	Fusão, Cisão, Reestruturação (8)	Outras (9)	Total (10)=(1)+(2)+(3)+(4)+(5)+(6)+(7)+(8)+(9)
Outros ativos fixos tangíveis										
Terrenos e recursos naturais										
Edifícios e outras construções		15 701,22		214 603,27						230 304,49
Equipamento básico		34 162,13								34 162,13
Equipamento de transporte		0,00								0,00
Equipamento administrativo		18 036,30								18 036,30
Equipamentos biológicos		0,00								0,00
Outros		73 354,65			200,00					73 554,65
Ativos fixos tangíveis em curso		343 476,67								343 476,67
Total	0,00	484 730,97	0,00	214 603,27	200,00	0,00	0,00	0,00	0,00	699 334,24

Quadro 5.2.3 - Ativos fixos tangíveis – diminuições 2023

RUBRICAS	Diminuições					
	Alienação a título oneroso (1)	Transferência ou troca (2)	Devolução ou Reversão (3)	Fusão, cisão, reestruturação (4)	Outras (5)	Total (6)=(1)+(2)+(3)+(4)+(5)
Outros ativos fixos tangíveis						
Terrenos e recursos naturais						
Edifícios e outras construções						
Equipamento básico						
Equipamento de transporte						
Equipamento administrativo						
Equipamentos biológicos						
Outros						
Ativos fixos tangíveis em curso		-214 603,27				-214 603,27
Total	0,00	-214 603,27	0,00	0,00	0,00	-214 603,27

Quadro 5.2.1 - Ativos fixos tangíveis - quantia escriturada e variações do período 2022

RUBRICAS	Quantia escriturada inicial (1)	Variações								Quantia Escriturada Final (10)=(1)+(2)+(3)+(4)+(5)+(6)+(7)+(8)+(9)
		Adições (2)	Transferências internas à entidade (3)	Revalorizações (4)	Reversões de Perdas por Imparidade (5)	Perdas por imparidade (6)	Depreciações do período (7)	Diferenças cambiais (8)	Diminuições (9)	
Outros ativos fixos tangíveis										
Edifícios e outras construções	506 567,05	9 681,89	986 096,19				-111 095,93		-1 347,01	1 389 902,19
Equipamento básico	5 626,87	56 313,60					-17 808,31			44 132,16
Equipamento de transporte	27 964,66	0,00					-9 321,56			18 643,10
Equipamento administrativo	7 872,13	17 860,19					-16 120,99		-1 166,97	8 444,36
Outros	161 887,61	38 118,23					-9 199,38			190 806,46
Ativos fixos tangíveis em curso	922 508,00	96 693,50							-1 013 138,14	6 063,36
Total	1 632 427,00	218 667,41	986 096,19	0,00	0,00	0,00	-163 546,17	0,00	-1 015 652,12	1 657 991,63

Quadro 5.2.2 - Ativos fixos tangíveis - adições 2022

RUBRICAS	Adições									
	Internas (1)	Compra (2)	Cessão (3)	Transferência ou Troca (4)	Doação, herança, legado ou perdido a favor do Estado (5)	Dação em Pagamento (6)	Locação Financeira (7)	Fusão, Cisão, Reestruturação (8)	Outras (9)	Total (10)=(1)+(2)+(3)+(4)+(5)+(6)+(7)+(8)+(9)
Outros ativos fixos tangíveis										
Edifícios e outras construções		9 682,00		986 096,00						995 778,08
Equipamento básico		56 313,60								56 313,60
Equipamento de transporte		0,00								0,00
Equipamento administrativo		17 860,19								17 860,19
Outros		38 118,23								38 118,23
Ativos fixos tangíveis em curso		96 693,50								96 693,50
Total		218 667,52		986 096,00						1 204 763,52

Quadro 5.2.3 - Ativos fixos tangíveis -diminuições 2022

RUBRICAS	Diminuições					
	Alienação a título oneroso (1)	Transferência ou troca (2)	Devolução ou Reversão (3)	Fusão, cisão, reestruturação (4)	Outras (5)	Total (6)=(1)+(2)+(3)+(4)+(5)
Outros ativos fixos tangíveis						
Edifícios e outras construções			-1 347,01			-1 347,01
Equipamento básico						
Equipamento de transporte						
Equipamento administrativo			-1 166,97			-1 166,97
Outros						
Ativos fixos tangíveis em curso		-1 013 138,14				-1 013 138,14
Total	0	-1 013 138,14	-2 513,98			-1 015 652,12

O procedimento de contratação pública de empreitada de recuperação de pavimentos e muros na Quinta da Regaleira no valor de 214 603,27€ ficou concluído no ano 2023 e transitou para a conta 432 – Edificios e Outras construções.

A conta 433 – Equipamento básico conta com aquisições efetuadas ao longo do ano, sendo a mais significativa a aquisição de material e equipamento multimédia de suporte à exposição permanente do Palácio da Quinta da Regaleira. No que respeita a conta 435 – Equipamento Adminstrativo, o aumento derivou, essencialmente, da necessidade de renovação do equipamento informático dos recursos humanos de apoio à Direção Cultural. Houve ainda a oportunidade de aquisição de bens de elevado valor patrimonial e histórico, tais como mobiliário que outrora terá pertencido a António Augusto Carvalho de Monteiro, constando da conta 479 – Outros Ativos Fixos Tangíveis como Artigos e objetos de Valor.

No que respeita aos ativos fixos tangíveis em curso verifica-se um acréscimo na conta 453 – Ativos em curso significativo, originado, maioritariamente por procedimentos de contratação pública de obras de conservação e restauro do património a decorrer nos edificios a cargo da gestão da Fundação Cultursintra FP

6. LOCAÇÕES OPERACIONAIS

Quadro 6.2 - Locações operacionais - Locatário

BENS LOCADOS (1)	Valor do contrato (2)	Pagamentos efetuados acumulados (3)				Futuros pagamentos mínimos (4)				Valor presente dos futuros pagamentos mínimos (5)
		Período		Acumulado						
		Pagamentos mínimos	Rendas contingentes	Pagamentos mínimos	Rendas contingentes	Até 1 ano	Entre 1 e 5 anos	Superior a 5 anos	Total	
Edificios e Outras Construções:										
ARRENDAMENTO DA QUINTA DA REGALEIRA+ renda variável trimestral, fixada em 10% das receitas obtidas com a venda de ingressos (visitação).	31 814,88 €	379 907,10 €		379 907,10 €		401 650,11 €	2 008 250,55 €		2 409 900,66 €	
	- €	1 305 206,38 €		1 305 206,38 €		1 644 846,57 €	8 224 232,85 €		9 869 079,42 €	
ARRENDAMENTO DA QUINTA DA RIBAFRIA	32 430,91 €	385 570,92 €		385 570,92 €		409 427,31 €	2 047 136,55 €		2 456 563,86 €	
ARRENDAMENTO DA CASA FRANCISCO COSTA	1 145,59 €	13 679,70 €		13 679,70 €		14 462,67 €	72 313,35 €		86 776,02 €	
Outros:									- €	
Aluguer equipamento - Audioguias	1 190,00 €	10 710,00 €		10 710,00 €			32 130,00 €		32 130,00 €	
2 fotocopiadoras Toshiba em regime de renting - L	300,62 €	3 607,39 €		3 607,39 €			4 509,30 €		4 509,30 €	
Total	66 882,00 €	2 098 681,49 €		2 098 681,49 €		2 470 386,66 €	12 388 572,60 €		14 858 959,26 €	

Os bens identificados nestas operações, cujas rendas ou alugueres são reconhecidos como gastos no período são de extremo significado, pelo que se torna necessário a sua individualidade, nomeadamente a relevância para o arrendamento da Quinta da Regaleira acrescida pela renda variável cujo valor ascende a 1 685 113,48€ de pagamentos acumulados ao longo do ano.

8. OUTROS ATIVOS FINANCEIROS

Quadro 8.2 - Propriedades de investimento - Modelo do custo

RUBRICAS	Quantia escriturada inicial	Variações (modelo do custo)							Quantia escriturada final	Gastos do período	Rendimentos do período	
		Adições	Transferências internas à entidade	Depreciações do período	Perdas por Imparidade	Reversões de perdas por imparidade	Diferenças cambiais	Diminuições			Rendas	Outros
PROPRIEDADES DE INVESTIMENTO												
Bens de domínio público												
Terrenos e recursos naturais												
Edificios e outras construções												
Outras propriedades de investimento	121,04	92,52							213,56			
Total	121,04	92,52							213,56			

No ano de 2023, foi adquirida uma pequena quota de participação de capital no valor de 92,52€ à Cooperativa Agrícola de Sintra CRL perfazendo assim o valor total da quota de 100,00€.

10. INVENTÁRIOS

Quadro 10.1 - Inventários

	2023			2022		
Rubrica (1)	**Quantia bruta (2)**	**Imparidade acumulada (3)**	**Quantia recuperável (4)=(2)-(3)**	**Quantia bruta (2)**	**Imparidade acumulada (3)**	**Quantia recuperável (4)=(2)-(3)**
Mercadorias	81 532,96			67 562,09		
Matérias-primas, subsidiárias e de consumo						
Produtos acabados e intermediários						
Subprodutos, desperdícios, resíduos e refugos						
Produtos e trabalhos em curso						
TOTAL	**81 532,96**			**67 562,09**		

Quadro 10.2 - Inventários - movimentos do período 2023

Rubrica (1)	Quantia Escriturada Inicial (1)	Movimentos no período							
		Compras líquidas (2)	Consumos / gastos (3)	Variações nos Inventários da produção (4)	Perdas por Imparidade (5)	Reversões de Perdas por Imparidade (6)	Outras reduções de Inventários (7)	Outros aumentos de Inventários (8)	Quantia Escriturada Final (9)=(1)+(2)+(3)+(4)+(5)+(6)+(7)+(8)
Mercadorias	67 562,09	58 061,19	-39 364,29				-4 726,03		81 532,96
Matérias-primas, subsidiárias e de consumo									
Produtos acabados e intermediários									
Subprodutos, desperdícios, resíduos e refugos									
Produtos e trabalhos em curso									
TOTAL	**67 562,09**	**58 061,19**	**-39 364,29**				**-4 726,03**		**81 532,96**

Em relação aos inventários verifica-se um aumento de 20,68% em relação ao ano anterior na quantia escriturada bruta final, aumento essencialmente apresentado, pela aquisição do artigo Mapas pelo valor de 25 679,19€ ainda que as compras líquidas tenham diminuído 14,66%, diminuindo também o seu custo em 12,56% aumentou as quebras e ofertas no ano 2023.

13. RENDIMENTOS COM CONTRAPRESTAÇÃO

Quadro 13.1 - Rendimentos com contraprestação

Tipo de transação com contraprestação (1)	Rendimento do período reconhecido 2023 (2)	Rendimento do período reconhecido 2022 (2)
Prestação de serviços	13 509 476,00	8 514 509,02
Venda de bens	66 549,52	60 897,03
Juros		
Royalties		
Dividendos ou distribuições similares		
Outros		
TOTAL	**13 576 025,52**	**8 575 406,05**

O rendimento de prestação de serviços deriva principalmente da receita de venda de ingressos para visita livre à Quinta da Regaleira.

15. PROVISÕES, ACTIVOS E PASSIVOS CONTINGENTES

Quadro 15.1 - Provisões

Provisão	Quantia Escriturada Inicial (1)	Aumentos				Diminuições				Quantia Escriturada Final (11)
		Reforços (3)	Aumentosda quantia escriturada (4)	Outros aumentos (5)	Total aumentos (6)=(3)+(4)+(5)	Utilizações (7)	Reversões (8)	Outras diminuições (9)	Total diminuições (10)=(7)+(8)+(9)	
Impostos, contribuições e taxas										
Garantias a clientes										
Processos judiciais em curso	46 655,19									46 655,19
Acidentes de trabalho e doenças profissionais										
Matérias ambientais										
Contratos onerosos										
Reestruturação e reorganização										
Outras provisões										
TOTAL	**46 655,19**									**46 655,19**

No ano de 2018, foi constituída uma provisão no valor de 46.655,19€ correspondente ao valor de indemnização compensatória solicitada, através de um processo de Ação Administrativa colocado em 04/01/2018 no Tribunal Administrativo e Fiscal de Sintra imposto por João Manuel da Cruz Alves, em virtude da cessação das suas funções na Fundação Cultursintra FP.

No ano 2022, o processo judicial nº 1720/17.6BESNT, ação administrativa interposta no Tribunal Administrativo de Sintra pelo ex-administrador delegado, reclamando indemnização compensatória no valor de 46.655,19€, por via de alegada cessação de comissão de serviço, deu lugar ao processo comum n.º 10164/22.7T8SNT no Tribunal Judicial da Comarca de Lisboa Oeste – Juízo do Trabalho de Sintra, por o primeiro Tribunal se considerar incompetente para o julgamento da matéria em questão, estando, contudo, eventual encargo devidamente provisionado contabilisticamente. Este processo comum foi alvo de decisão

judicial em 20/10/2023, favorável à Fundação Cultursintra FP, porém existiu recurso judicial, o que vem adiar a conclusão deste litígio para exercício posterior.

17. ACONTECIMENTOS APÓS A DATA DE RELATO

As demonstrações financeiras serão autorizadas para emissão em reunião de 12/03/2024 pelo Conselho Diretivo da Fundação Cultursintra FP e submetidas a aprovação posterior em Executivo Municipal da Câmara Municipal de Sintra.

Durante o ano de 2022 despoletou a guerra entre os países da Ucrânia e Rússia pela invasão da Ucrânia pela Rússia em 2022, ou oficialmente pelo governo russo como a "Operação Militar Especial na Ucrânia" que foi uma invasão militar em larga escala lançada pela Rússia contra a Ucrânia, mantendo-se ainda até aos dias de hoje. Despoletou ainda um novo conflito armado, também referido como conflito Israel-Gaza ou conflito israelo-palestino a decorrer em Israel-Palestina-Faixa de Gaza iniciado em outubro de 2023.

Não são conhecidos, à data, quaisquer outros eventos subsequentes com impacto significativo nas demonstrações financeiras de 31 de dezembro de 2023.

Após o encerramento do período e até à elaboração do presente anexo, não se registaram outos factos suscetíveis de modificar a situação relevada nas contas.

18. INSTRUMENTOS FINANCEIROS

18.1 Outras contas a receber

Quadro 18.1 - Ativos financeiros

RUBRICAS	Quantia escriturada inicial	Aumentos				Diminuições				Quantia escriturada final
		Compras	Ganhos de justo valor	Reversões de perdas por imparidade	Outros	Alienações	Perdas de justo valor	Perdas por imparidade	Outros	
Outros ativos financeiros										
Adiant. a fornecedores	- €									- €
Outras operações com o pessoal	- €									- €
Outros devedores e credores	162,65 €				245 540,65 €				56,87 €	245 646,43 €
Total	162,65 €				245 540,65 €				56,87 €	245 646,43 €

A rubrica de outras contas a receber é analisada como segue, tendo o único valor com expressão em Outros devedores e credores de no valor de 245 540,65€, de aumento relativo a rendimentos de juros de depósitos a prazo ainda não recebidos no valor de 216 268,15€ e 29 272,50€ de receita não efetiva relativa à exposição “Dino on the Road”, ocorrida entre o dia 1 de setembro e 8 de outubro de 2023 que teve lugar na Quinta de Ribafria promovida pela Câmara Municipal de Sintra e pela Fundação Cultursintra FP tendo sido assumido uma partilha de bilheteira em partes iguais.

18.2 Outros Passivos Correntes

Quadro 18.2 - Passivos financeiros

RUBRICAS	Quantia escriturada inicial	Aumentos			Diminuições			Quantia escriturada final
		Aquisições	Ganhos de justo valor	Outros	Liquidações	Perdas de justo valor	Outros	
Outros passivos financeiros								
Fornecedores	124 379,70 €	4 626 065,20 €			4 664 020,85 €			86 424,05 €
Férias + SF - Especilaização	91 806,19 €			28 718,98 €				120 525,17 €
Outros acréscimos de custos	38 688,37 €			305 309,38 €				343 997,75 €
Outras operações com o pessoal	9,56 €							9,56 €
Outros devedores e credores	6 143,03 €						380,94 €	5 762,09 €
Total	261 026,85 €			334 028,36 €			380,94 €	556 718,62 €

Os valores com maior expressão nesta rubrica, devem-se a acréscimos de férias e subsídios de férias dos colaboradores da Fundação Cultursintra FP, cujo direito adquirido em 2023 será pago em 2024 no valor de 120 525,17€. A rubrica outros acréscimos de custos contém o valor do acréscimo da renda variável relativa ao 4º trimestre/2023 no valor de 339 640,19€ sendo o restante montante referente a gastos do exercício e apenas faturados em exercício posterior.

18.4 Instrumentos de Capital Próprio

Quadro 18.4 - Instrumentos de Capital Próprio

	2023	2022
Fundos	947 727,99	947 727,99
Resultados transitados	18 550 462,01	13 381 241,21
Outras Variações nos fundos patrimoniais	25 790,60	15 000,00
Resultado líquido do período	**8 430 004,47**	**5 169 220,80**

O valor de 15.000€ nesta rubrica trata-se de doações à Fundação Cultursintra FP realizadas em anos anteriores e cerca de 9 360,60€ referente a garantia executada.

Em 31 de dezembro de 2023, os Fundos eram detidos pelos seus 12 fundadores sem alteração relativa ao ano de 2022.

19. BENEFÍCIOS DOS EMPREGADOS

A rúbrica de gastos com o pessoal e fiscal único é analisada como segue:

	2023	2022
Remunerações do Pessoal	739 350,21	610 736,29
Encargos sobre Remunerações	152 428,16	126 830,14
Seguros de acidentes no trabalho e doenças profissionais	8 538,74	10 232,41
Outros	14 206,96	15 711,27
Total	**914 524,07**	**763 510,11**

Os honorários do fiscal único no ano de 2023 ascenderam a 4080€ mais IVA.

Número médio de pessoas ao serviço

	2023	2022

Número médio de pessoas ao serviço	40	39

20. DIVULGAÇÃO PARTES RELACIONADAS

Quadro 20.1 - Divulgações de partes relacionadas - Listagem de entidades controladas

Designação	Sede	% Controlo		Controlo Final (1)
		Direto	Indireto	
Municipio de Sintra		26,32		26,32

Entidade relacionada (1)	Natureza do relacionamento (2)	Transação (3)			Saldo no fim do período (4)
		Tipo	Quantia	% no total das transações	
Municipio de Sintra	Entidade que controla	Compras e Aquisições de Serviços	2 084 548,10		0
Municipio de Sintra	Entidade que controla	Transferências concedidas	100 000,00		0
SMAS	Entidade sob controlo comum	Compras e Aquisições de Serviços	52 391,65		4 095,83
		Totais	**2 236 939,75**		**4 095,83**

Quadro 20.2 - Divulgações de partes relacionadas - Transações entre partes relacionadas 2022

Entidade relacionada (1)	Natureza do relacionamento (2)	Transação (3)			Saldo no fim do período (4)
		Tipo	Quantia	% no total das transações	
Municipio de Sintra	Entidade que controla	Compras e Aquisições de Serviços	754 572,83		0
Municipio de Sintra	Entidade que controla	Transferências concedidas	211 710,00		0
SMAS	Entidade sob controlo comum	Compras e Aquisições de Serviços	31 833,00		-4 437,88
		Totais	**998 118,83**		**-4 437,88**

23. DETALHE DA CONTA DE DIFERIMENTOS

Quadro 23 - Diferimentos

	2023	2022
Ativos	16 331,94	31 328,58
Passivos	0	0
Total	**16 331,94**	**31 328,58**

Nesta rubrica maioritariamente estão considerados diferimentos de licenças de Software Informático e valores de seguros dos vários ramos, multi-riscos, automóvel e acidentes de trabalho cujo gasto pertence a períodos futuros.

24. ESTADO E OUTROS ENTES PÚBLICOS

Quadro 24 - Estado e outros entes públicos

	2023	2022
Retenções de impostos sobre rendimentos	7 817,07	5 401,40
Imposto sobre o valor acrescentado	32 266,08	3 221,88
Contribuições para a Segurança social/ CGA	20 354,52	14 958,62
Total	**60 437,67**	**23 581,90**

25. FORNECIMENTO E SERVIÇOS EXTERNOS

Quadro 25 - Fornecimento e serviços externos

	2023	2022
Serviços Especializados	1 085 278,28	791 943,59
Materiais de consumo	73 613,42	58 659,12
Energia e Fluidos	36 798,23	37 100,60
Deslocações e Estadias	5 546,10	5 640,98
Serviços Diversos	2 663 191,20	957 426,69
Total	**3 864 427,23**	**1 850 770,98**

Na generalidade, as rubricas apresentam em 2023 um acréscimo de valores, onde se destaca os trabalhos especializados no valor de 494 730,05€, serviços de vigilância e segurança no valor de 271 701,27€ perfazendo o maior valor da rubrica de serviços especializados; no que respeita à rubrica serviços diversos temos em destaque o acréscimo relativo à renda variável na rubrica rendas e alugueres no valor de 1 644 846,57€.

26. OUTROS GASTOS E PERDAS

Quadro 26 - Outros gastos e perdas

	2023	2022
Impostos e taxas	1 425,24	232,39
Donativos	247 819,95	339 435,98
Perdas inventários	2 707,31	309,34
Outros	17 397,84	1 708,00
Total	**269 350,34**	**341 685,71**

No ano 2023, foram atribuídos em regime de Mecenato, donativos para incentivo à dinamização e fomento da difusão da arte do Teatro em Sintra, a associações culturais sedeadas no Concelho. Foram atribuídos ainda donativos às Corporações de Bombeiros do Concelho de Sintra para ajudar o financiamento do combate aos incêndios, através de protocolos tripartidos. Importa referir que 13 509,12€ na rubrica Outros são referentes a ofertas e amostras de inventário, onde se inclui o valor de 11 490,40€, valor este relativo à oferta de 2000 exemplares do livro "Uma Aventura na Quinta dos Enigmas", adquiridos paralelamente (pela CMS e pela Fundação Cultursintra FP) com edição personalizada tendo como objetivo primordial a sua distribuição por alunos do 2º Ciclo de Escolas do Concelho de Sintra.

27. OUTROS RENDIMENTOS E GANHOS

Quadro 27 - Outros rendimentos e ganhos

	2023	2022
Rendimentos Suplementares	33,65	34,12
Outros	40 992,14	434,42
Total	**41 025,79**	**468,54**

Conforme referido anteriormente a rubrica Outros provêm de rendimento obtido na exposição "Dino on the Road" que decorreu na Quinta da Ribafria durante os meses de setembro e outubro/2023.

Sintra, 29 de fevereiro de 2024

O Conselho Diretivo

Contabilista Certificado Nº 74748

Diretor Administrativo e Financeiro

Balancete de Contabilidade de 2023 Dezembro - Normal

Moeda: EURO

Período de: 2023010 Até: 2023121 Conta de: 0 Até: 899999

Conta	Designação	Mês Débito	Mês Crédito	Acum Débito	Acum Crédito	Saldo
0	Orçamental	5,238,939.86	5,238,939.86	95,040,442.63	95,040,442.63	0.00
01	Receita do período corrente	1,603,820.88	1,603,820.88	47,030,849.98	47,030,849.98	0.00
011	Previsões iniciais			9,691,853.51	9,691,853.51	
012	Previsões corrigidas				9,691,853.51	-9,691,853.51
014	Previsões por liquidar	4,354.02	766,351.95	9,761,918.55	13,682,504.95	-3,920,586.40
015	Liquidações	814,083.68	781,029.20	13,753,532.60	13,753,532.60	
0152	Liquidações emitidas	766,351.95	4,354.02	13,682,504.95	70,065.04	13,612,439.91
0153	Liquidações recebidas	47,731.73	776,675.18	71,027.65	13,683,467.56	-13,612,439.91
016	Liquidações anuladas	4,354.00	4,354.00	70,038.88	70,038.88	
0162	Liquidações emitidas anuladas	4,354.00		70,038.88		70,038.88
0163	Previsões por liquidar anuladas		4,354.00		70,038.88	-70,038.88
017	Recebimentos	776,675.18	5,316.63	13,683,467.56	71,027.65	13,612,439.91
0171	Recebimentos do período	776,675.18	5,316.63	13,683,467.56	71,027.65	13,612,439.91
018	Reembolsos e restituições	4,354.00	46,769.10	70,038.88	70,038.88	
0181	Reembolsos e restituições emitidos		46,769.10		70,038.88	-70,038.88
0182	Reembolsos e restituições pagos	4,354.00		70,038.88		70,038.88
02	Despesa do período corrente	3,625,758.38	3,625,758.38	47,455,975.61	47,455,975.61	0.00
021	Dotações iniciais			8,021,255.17	8,021,255.17	
022	Dotações corrigidas	5,730.00	5,730.00	9,169,457.80	1,148,202.63	8,021,255.17
023	Modificações orçamentais	11,460.00	11,460.00	2,296,405.26	2,296,405.26	
0231	Reforços	5,730.00	5,730.00	1,148,202.63	1,148,202.63	
02311	Reforços em dotações corrigidas		5,730.00		1,148,202.63	-1,148,202.63
02312	Reforços em dotações disponíveis	5,730.00		1,148,202.63		1,148,202.63
0232	Anulações	5,730.00	5,730.00	1,148,202.63	1,148,202.63	
02321	Anulações em dotações corrigidas	5,730.00		1,148,202.63		1,148,202.63
02322	Anulações em dotações disponíveis		5,730.00		1,148,202.63	-1,148,202.63
024	Dotações disponíveis	231,161.41	999,134.54	7,884,840.61	10,200,416.19	-2,315,575.58
025	Cabimentos	1,218,835.95	1,213,499.49	7,762,259.91	7,762,259.91	0.00
0251	Cabimentos registados	993,404.54	225,431.41	1,030,958.39	6,736,637.98	-5,705,679.59
0252	Cabimentos com compromisso	225,431.41	988,068.08	6,731,301.52	1,025,621.93	5,705,679.59
026	Compromissos	1,410,006.59	225,555.14	6,735,559.68	6,735,559.68	0.00
0261	Compromissos assumidos	988,068.08	225,431.41	1,025,621.93	6,731,301.52	-5,705,679.59
0262	Compromissos com obrigação	421,938.51	123.73	5,709,937.75	4,258.16	5,705,679.59
027	Obrigações	748,370.80	422,008.41	5,584,159.90	5,710,977.45	-126,817.55
0271	Obrigações processadas	123.73	421,938.51	4,258.16	5,709,937.75	-5,705,679.59
0272	Obrigações pagas	748,247.07	69.90	5,579,901.74	1,018.64	5,578,883.10
0273	Obrigações a transitar				21.06	-21.06
028	Pagamentos	123.73	748,247.07	1,018.64	5,579,880.68	-5,578,862.04
0281	Pagamentos do período	123.73	748,247.03	1,018.64	5,443,492.98	-5,442,474.34
0282	Pagamentos de períodos findos		0.04		136,387.70	-136,387.70
029	Reposições abatidas aos pagamentos	69.90	123.73	1,018.64	1,018.64	

Balancete de Contabilidade de 2023 Dezembro - Normal

Moeda: EURO

Período de: 2023010 Até: 2023121 Conta de: 0 Até: 899999

Conta	Designação	Mês Débito	Mês Crédito	Acum Débito	Acum Crédito	Saldo
0291	RAP emitidas	69.90		1,018.64		1,018.64
0292	RAP recebidas		123.73		1,018.64	-1,018.64
07	Operações de tesouraria	9,360.60	9,360.60	18,721.20	18,721.20	
071	Recebimentos por operações de tesouraria			9,360.60		9,360.60
0711	Intermediação de fundos			9,360.60		9,360.60
072	Pagamentos por operações de tesouraria		9,360.60		9,360.60	-9,360.60
0721	Intermediação de fundos		9,360.60		9,360.60	-9,360.60
079	Conta refletida	9,360.60		9,360.60	9,360.60	
0791	Recebimentos por operações de tesouraria				9,360.60	-9,360.60
0792	Pagamentos por operações de tesouraria	9,360.60		9,360.60		9,360.60
08	Encerramento contabilidade orçamental			534,895.84	534,895.84	
082	Desempenho orçamental			534,895.84	534,895.84	
1	Meios Financeiros Liquidos	1,479,684.71	1,465,810.10	75,053,516.95	48,994,198.91	26,059,318.04
11	Caixa	767,390.96	722,890.99	13,848,164.29	13,594,001.07	254,163.22
118	Fundo Fixo Caixa			2,200.00	400.00	1,800.00
12	Depósitos à ordem	712,293.75	742,919.11	38,315,352.66	34,400,197.84	3,915,154.82
13	Outros depósitos bancários			22,890,000.00	1,000,000.00	21,890,000.00
131	Depósitos a prazo			22,890,000.00	1,000,000.00	21,890,000.00
1312	MILLENNIUM			13,750,000.00	1,000,000.00	12,750,000.00
1314	MONTEPIO			7,000,000.00		7,000,000.00
1315	CGD			2,140,000.00		2,140,000.00
2	Contas a receber e a pagar	1,894,284.49	1,731,824.37	20,429,884.75	20,831,717.86	-401,833.11
21	Clientes contribuintes e utentes	770,705.14	770,705.14	13,741,952.91	13,741,952.91	
211	Clientes cc	770,705.14	770,705.14	13,741,952.91	13,741,952.91	
2111	Clientes cc	770,705.14	770,705.14	13,741,952.91	13,741,952.91	
21111	Clientes Nacionais	770,705.14	770,705.14	13,741,952.91	13,741,952.91	
22	Fornecedores	634,057.84	361,895.25	4,857,675.03	4,944,099.08	-86,424.05
221	Fornecedores cc	634,057.84	361,895.25	4,852,136.34	4,938,560.39	-86,424.05
2211	Fornecedores CC	634,057.84	361,895.25	4,852,136.34	4,938,560.39	-86,424.05
22111	Fornecedores CC Nacionais	634,003.84	361,803.48	4,839,009.20	4,925,352.17	-86,342.97
22112	Fornecedores CC UE	54.00	91.77	6,402.90	6,483.98	-81.08
22113	Fornecedores OM			6,724.24	6,724.24	
228	Adiantamentos a fornecedores			5,538.69	5,538.69	
23	Pessoal	45,257.31	45,236.96	546,828.17	546,837.73	-9.56
231	Remunerações a pagar	45,257.31	45,236.96	546,828.17	546,828.18	-0.01
238	Outras operações				9.55	-9.55
24	Estado e outros entes públicos	103,874.86	58,864.74	857,862.23	918,299.90	-60,437.67
242	Retenção de impostos sobre rendimentos	10,314.07	7,813.00	84,558.80	92,375.87	-7,817.07
243	Imposto sobre o valor acrescentado (IVA)	57,513.86	30,958.30	535,835.88	568,101.96	-32,266.08
2432	IVA - Dedutível	1,830.25	1,830.25	10,125.58	10,125.58	

Balancete de Contabilidade de 2023 Dezembro - Normal

Moeda: EURO

Período de: 2023010 Até: 2023121 Conta de: 0 Até: 899999

Conta	Designação	Mês Débito	Mês Crédito	Acum Débito	Acum Crédito	Saldo
24321	Iva Dedutivel - Existencias	1,294.79	1,294.79	7,093.74	7,093.74	
243211	Iva Dedutivel - Existencias - MN	1,294.79	1,294.79	7,093.74	7,093.74	
2432111	Iva Dedutivel - Existencias - MN - Continente	1,294.79	1,294.79	7,034.22	7,034.22	
2432113	IVA Dedutível - Inventários - Aquisição Mercado Nacional - Madeira			59.52	59.52	
24323	IVA Dedutível - O.B.S.	535.46	535.46	3,031.84	3,031.84	
243231	IVA Dedutível - O.B.S. - MN	535.46	535.46	3,031.84	3,031.84	
2432311	IVA Dedutível - O.B.S. - MN	535.46	535.46	3,031.84	3,031.84	
2433	IVA - Liquidado	10,933.01	10,933.01	138,524.83	138,524.83	
24331	IVA Liquidado - Operações Gerais	10,933.01	10,933.01	138,524.83	138,524.83	
2433111	IVA Liquidado - Op. Gerais - MN - Existências	602.16	602.16	11,189.09	11,189.09	
24331111	IVA Liquidado - Op. Gerais - MN - Existências - Continente	602.16	602.16	11,189.09	11,189.09	
2433112	IVA Liquidado - Op. Gerais - MN - Imobilizado - Continente	9,031.63	9,031.63	106,326.42	106,326.42	
2433113	IVA Liquidado - Op. Gerais - MN - OBS - Continente	1,299.22	1,299.22	19,897.98	19,897.98	
24331131	IVA Liquidado - Op. Gerais - Trans. Internas - OBS - Continente	1,299.22	1,299.22	19,897.98	19,897.98	
243312	IVA Liquidado - Operações Gerais - Aquisição Intracomunitária			1,111.34	1,111.34	
2433122	IVA Liquidado - Op. Gerais -UE - Imobilizado			1,024.30	1,024.30	
24331221	IVA Liquidado - Op. Gerais - Aq. Intracomunitária - Investimentos - Continente			1,024.30	1,024.30	
2433123	IVA Liquidado - Op. Gerais - Aq. Intracomunitária - Outros Bens e Serviços			87.04	87.04	
24331231	IVA Liquidado - Op. Gerais -UE - O.B.S.			87.04	87.04	
2434	IVA - Regularizações			2,005.04	2,005.04	
24342	IVA Reg. - Fav.do Estado			2,005.04	2,005.04	
243421	IVA Regularizações - Favor do Estado - Inventários			2,005.04	2,005.04	
2434211	IVA Regulariz.- Favor do Estado - Inventários - Mercado Nacional			2,005.04	2,005.04	
24342111	IVA Regulariz.- Favor do Estado - Inventários - Mercado Nacional - Continente			2,005.04	2,005.04	
243421111	IVA Regulariz.- Fav.do Est.- Invent. - MN - Continente - Erros Mat./Cálculo - Art 78º, nº 6			2,005.04	2,005.04	
2436	IVA - A pagar	35,653.08	9,097.52	254,828.34	287,094.42	-32,266.08
245	Contribuições para sistemas de proteção social e subsistemas de saúde	36,046.93	20,093.44	237,467.55	257,822.07	-20,354.52
2459	Outros	4,645.44	1,738.09	20,998.42	22,737.98	-1,739.56
27	Outras contas a receber e a pagar	337,558.28	464,614.58	378,726.77	603,365.35	-224,638.58
272	Devedores e credores por acréscimos	337,558.28	464,522.92	376,246.65	595,228.92	-218,982.27
2721	Devedores por acréscimos de rendimentos	245,540.65		245,540.65		245,540.65

Balancete de Contabilidade de 2023 Dezembro - Normal

Moeda: EURO

Período de: 2023010 Até: 2023121 Conta de: 0 Até: 899999

Conta	Designação	Mês Débito	Mês Crédito	Acum Débito	Acum Crédito	Saldo
2722	Credores por acréscimos de gastos	92,017.63	464,522.92	130,706.00	595,228.92	-464,522.92
27221	Remunerações a liquidar	91,806.19	120,525.17	91,806.19	212,331.36	-120,525.17
27229	Outros acréscimos de gastos	211.44	343,997.75	38,899.81	382,897.56	-343,997.75
278	Outros devedores e credores		91.66	2,480.12	8,136.43	-5,656.31
2781	Outros Devedores e Credores		33.67	1,577.63	7,159.46	-5,581.83
2789	Outros		57.99	902.49	976.97	-74.48
27891	Outros devedores e credores			531.65	531.65	
27892	Outros credores		35.85	348.70	423.18	-74.48
278929	Outros		35.85	348.70	423.18	-74.48
28	Diferimentos	2,831.06	30,507.70	46,839.64	30,507.70	16,331.94
281	Gastos a reconhecer	2,831.06	30,507.70	46,839.64	30,507.70	16,331.94
2812	Gastos a Reconhecer Seguros		413.76	874.33	413.76	460.57
2815	Seguros		10,877.25	23,096.68	10,877.25	12,219.43
2819	Outros	479.06	11,490.40	11,969.46	11,490.40	479.06
29	Provisões				46,655.19	-46,655.19
293	Processos judiciais em curso				46,655.19	-46,655.19
3	Inventários e ativos biológicos	5,668.16	3,591.46	125,623.28	4,726.03	120,897.25
31	Compras	5,668.16		58,061.19		58,061.19
311	Mercadorias	5,668.16		58,061.19		58,061.19
3112	Livraria e artigos institucionais para venda	5,668.16		58,061.19		58,061.19
31121	Livraria e artigos institucionais para venda - Proprios	5,118.00		51,405.84		51,405.84
31122	Livraria e artigos institucionais para venda - Consignados	550.16		6,655.35		6,655.35
32	Mercadorias			67,562.09		67,562.09
322	Livraria papelaria e artigos institucionais para venda			67,562.09		67,562.09
38	Reclassificação e regularização de inventários e ativos biológicos		3,591.46		4,726.03	-4,726.03
382	Mercadorias		3,591.46		4,726.03	-4,726.03
3821	Mercadorias - Mercado Nacional		3,591.46		4,726.03	-4,726.03
4	Investimentos	284,144.45	430,366.61	4,584,865.14	2,369,897.96	2,214,967.18
41	Investimentos financeiros			213.56		213.56
414	Investimentos noutras entidades			100.00		100.00
4141	Participações de capital			100.00		100.00
415	Outros investimentos financeiros			113.56		113.56
43	Ativos fixos tangíveis	224,528.87	180,693.88	3,897,088.39	2,069,669.12	1,827,419.27
432	Edifícios e outras construções	214,603.27		2,855,531.54		2,855,531.54
4321	Obrras e projetos	214,603.27		2,855,531.54		2,855,531.54
433	Equipamento básico			266,787.64		266,787.64
4334	Equipamento e material recreativo desportivo de educação e de cultura			7,144.82		7,144.82
4335	Equipamento e material para serviços de alimentação rouparia e			209.00		209.00

Balancete de Contabilidade de 2023 Dezembro - Normal

Moeda: EURO

Período de: 2023010 Até: 2023121 Conta de: 0 Até: 899999

Conta	Designação	Mês Débito	Mês Crédito	Acum Débito	Acum Crédito	Saldo
4336	Equipamento para agricultura pesca e jardinagem			3,310.90		3,310.90
4337	Equipamento e material de apoio à produção			1,107.00		1,107.00
4339	Outro equipamento básico			2,160.00		2,160.00
43391	Outro equipamento básico - MN			2,160.00		2,160.00
434	Equipamento de transporte			102,014.54		102,014.54
435	Equipamento administrativo	319.80	127.31	305,295.98	127.31	305,168.67
437	Outros ativos fixos tangíveis	9,605.80		367,458.69		367,458.69
438	Depreciações acumuladas		180,566.57		2,069,541.81	-2,069,541.81
44	Ativos intangíveis	11,316.00	35,069.46	123,419.35	85,625.57	37,793.78
443	Programas de computador e sistemas de informação	11,316.00		123,419.35		123,419.35
4431	C/ IVA N Dedutivel	11,316.00		123,419.35		123,419.35
448	Amortizações acumuladas		35,069.46		85,625.57	-85,625.57
45	Investimentos em curso	48,299.58	214,603.27	564,143.84	214,603.27	349,540.57
453	Ativos fixos tangíveis em curso	48,299.58	214,603.27	564,143.84	214,603.27	349,540.57
4531	Ativos fixos tangíveis em curso - MN	48,299.58	214,603.27	564,143.84	214,603.27	349,540.57
5	Património reservas e resultados transitados				19,523,980.60	-19,523,980.60
51	Património capital				947,727.99	-947,727.99
511	Fundos				947,727.99	-947,727.99
5111	Fundadores				947,727.99	-947,727.99
56	Resultados transitados				18,550,462.01	-18,550,462.01
561	De períodos anteriores				18,550,462.01	-18,550,462.01
59	Outras variações no património líquido				25,790.60	-25,790.60
594	Doações obtidas				16,430.00	-16,430.00
5941	Doações obtidas				15,000.00	-15,000.00
595	Cauções e depósitos de garantias executadas				9,360.60	-9,360.60
6	Gastos	1,066,090.31	91,876.09	5,482,246.01	118,295.31	5,363,950.70
60	Transferências e subsídios concedidos			100,000.00		100,000.00
62	Fornecimentos e serviços externos	618,339.96		3,889,435.28	25,008.05	3,864,427.23
622	Serviços especializados	170,600.54		1,085,768.71	490.43	1,085,278.28
6221	Trabalhos Especializados	89,231.37		494,730.05		494,730.05
62217	Formação ao pessoal			6,866.92		6,866.92
62219	Outros trabalhos especializados	89,231.37		453,357.32		453,357.32
6222	Publicidade comunicação e imagem	10,104.88		33,310.05		33,310.05
62221	Publicidade comunicação e imagem	10,104.88		33,310.05		33,310.05
622211	Publicidade e Propaganda - MN - Continente	10,104.88		33,310.05		33,310.05
6223	Vigilância e segurança	22,459.95		271,701.27		271,701.27
62231	Vigilância e segurança - MN	22,459.95		271,701.27		271,701.27
622311	Vigilância e Segurança - MN	22,459.95		271,701.27		271,701.27

Balancete de Contabilidade de 2023 Dezembro - Normal

Moeda: EURO

Período de: 2023010 Até: 2023121 Conta de: 0 Até: 899999

Conta	Designação	Mês Débito	Mês Crédito	Acum Débito	Acum Crédito	Saldo
6224	Honorários	23,897.60		55,348.05		55,348.05
62241	Contratos individuais de tarefa	23,897.60		25,127.60		25,127.60
622411	Honorários - Mercado Nacional	23,897.60		25,127.60		25,127.60
6224111	Honorários - Território Nacional	23,897.60		25,127.60		25,127.60
62242	Contratos individuais por avença			27,842.25		27,842.25
622421	Contratos individuais por avença - MN			27,842.25		27,842.25
62249	Outros honorários			2,378.20		2,378.20
6226	Conservação e reparação	872.00		54,773.70		54,773.70
62261	Conservação e reparação de ativos fixos	872.00		53,873.70		53,873.70
622611	Conservação e reparação de ativos fixos	872.00		53,873.70		53,873.70
6226115	Conserv. e Reparação - MN - Continente - IVA Autoliquidação			20,121.38		20,121.38
62262	Assistência técnica			900.00		900.00
6227	Outros Serviços especializados - Serviços Bancários	5,415.57		81,780.58	490.43	81,290.15
62271	Serviços Bancários	5,415.57		81,780.58	490.43	81,290.15
6229	Outros serviços especializados	18,619.17		94,125.01		94,125.01
62291	Outros serviços especializados	18,619.17		94,125.01		94,125.01
623	Materiais de consumo	12,634.18		73,879.25	265.83	73,613.42
6231	Peças ferramentas e utensílios de desgaste rápido	775.53		11,787.97	129.50	11,658.47
62311	Peças ferramentas e utensílios de desgaste rápido	775.53		11,757.88	129.50	11,628.38
623111	Ferramentas e Utensílios - Mercado Nacional	775.53		11,757.88	129.50	11,628.38
62312	Ferramentas e Utensílios - Mercado Europeu -UE			30.09		30.09
6232	Livros e documentação técnica			45.87		45.87
62321	Livros e Documentação Técnica - Aquisições no Mercado Nacional			45.87		45.87
623211	Livros e Doc. Técnica - Mercado Nacional - Continente			45.87		45.87
6233	Material de escritório	10,974.12		32,736.61		32,736.61
623311	Material de Escritório - Mercado Nacional - Continente	10,974.12		32,736.61		32,736.61
6234	Artigos para oferta e de publicidade e divulgação	32.47		86.19		86.19
62341	Artigos p/ Oferta - Aquisições no Mercado Nacional	32.47		86.19		86.19
623411	Artigos p/ Oferta - Mercado Nacional - Continente	32.47		86.19		86.19
6235	Material de educação cultura e recreio			3,873.75		3,873.75
62359	Outros Materiais			3,873.75		3,873.75
6236	Artigos de higiene e limpeza vestuário e artigos pessoais	741.20		3,398.01		3,398.01
62361	Artigos de higiene e limpeza vestuário e artigos pessoais	741.20		3,398.01		3,398.01
623611	Artigos de higiene e limpeza vestuário e artigos pessoais - MN	741.20		3,398.01		3,398.01

Balancete de Contabilidade de 2023 Dezembro - Normal

Moeda: EURO

Período de: 2023010 Até: 2023121 Conta de: 0 Até: 899999

Conta	Designação	Mês Débito	Mês Crédito	Acum Débito	Acum Crédito	Saldo
6237	Medicamentos e artigos para a saúde	11.55		996.69		996.69
6239	Outros materiais diversos de consumo	99.31		20,954.16	136.33	20,817.83
62391	Outros materiais diversos de consumo - MN	99.31		20,954.16	136.33	20,817.83
623911	Material Jardinagem	99.31		20,954.16	136.33	20,817.83
624	Energia e fluidos	5,609.51		36,798.23		36,798.23
6241	Eletricidade	4,763.16		28,043.97		28,043.97
62411	Eletricidade - Mercado Nacional	4,763.16		28,043.97		28,043.97
624111	Eletricidade - Mercado Nacional - Continente	4,763.16		28,043.97		28,043.97
6242	Combustíveis e lubrificantes	228.17		1,601.25		1,601.25
62421	Combustíveis e lubrificantes - MN	228.17		1,601.25		1,601.25
624211	Combustíveis - Mercado Nacional - Gasóleo	228.17		1,601.25		1,601.25
6243	Água	220.38		5,109.56		5,109.56
6244	Gás	397.80		2,043.45		2,043.45
625	Deslocações estadas e transportes			6,222.60	676.50	5,546.10
6251	Deslocações e estadas			282.10		282.10
62511	Deslocações e estadas			282.10		282.10
625114	Deslocações e Estadas - MN - IVA Não dedutível			282.10		282.10
6251141	Deslocações e Estadas - MN - IVA Não Dedutível - Diversos			273.00		273.00
6251142	Deslocações e Estadas - MN - IVA Não Dedutível - Viaturas (Parques/Portagens)			9.10		9.10
62511422	Desloc. e Estadas - MN - IVA Não Dedutível - Viat. Lig.Pass.- HIB.PLUG-IN			5.80		5.80
62511424	Desloc. e Estadas - MN - IVA Não Dedutível - Viat. Lig.Pass.- ELÉTRICA			3.30		3.30
6252	Transportes de pessoal			4,261.20		4,261.20
62521	Transportes de pessoal - MN			4,261.20		4,261.20
625211	Transportes de Pessoal - Mercado Nacional - Continente			4,261.20		4,261.20
6253	Transportes de mercadorias e outros bens vendidos			1,679.30	676.50	1,002.80
62531	Transportes de mercadorias - MN			1,679.30	676.50	1,002.80
625311	Transportes de Mercadorias - MN - Continente			1,679.30	676.50	1,002.80
626	Serviços diversos	429,495.73		2,686,766.49	23,575.29	2,663,191.20
6261	Rendas e alugueres	408,549.66		2,443,319.35		2,443,319.35
62611	Rendas e alugueres - MN	408,549.66		2,443,319.35		2,443,319.35
626111	Rendas e alugueres	408,549.66		2,443,319.35		2,443,319.35
6262	Comunicação	755.32		6,575.23		6,575.23
62621	Comunicação Fixas	755.32		6,575.23		6,575.23
626211	Comunicação - Mercado Nacional - Continente	755.32		6,575.23		6,575.23

Balancete de Contabilidade de 2023 Dezembro - Normal

Moeda: EURO

Período de: 2023010 Até: 2023121 Conta de: 0 Até: 899999

Conta	Designação	Mês Débito	Mês Crédito	Acum Débito	Acum Crédito	Saldo
6263	Seguros	9,814.82		25,822.16		25,822.16
62636	Seguros - Viaturas	139.69		1,015.26		1,015.26
626361	Seguros - Viaturas Ligeiras de Passageiros	17.81		646.36		646.36
6263612	Seguros - Viat. Lig. Pass.- HIB. PLUG-IN	17.81		646.36		646.36
626362	Seguros - Viaturas Ligeiras de Mercadorias	121.88		368.90		368.90
6265	Contencioso e notariado	357.00		1,177.00		1,177.00
62651	Contencioso e notariado - MN	357.00		1,177.00		1,177.00
6267	Limpeza higiene e conforto	9,483.51		192,686.42	23,575.29	169,111.13
62671	Limpeza higiene e conforto - MN	9,483.51		192,686.42	23,575.29	169,111.13
6269	Outros serviços	535.42		17,186.33		17,186.33
62691	Outros serviços	535.42		10,026.73		10,026.73
62692	Outros serviços - UE			435.36		435.36
62693	Outros Fornecimentos e Serviços - Aquisições nos Outros Mercados			6,724.24		6,724.24
63	Gastos com o pessoal	199,003.35	91,876.09	1,007,811.33	93,287.26	914,524.07
632	Remunerações do pessoal	156,483.34	74,976.78	815,198.31	75,848.10	739,350.21
6321	Remunerações certas e permanentes	154,449.96	74,976.78	791,806.50	75,848.10	715,958.40
63211	Remuneração base	45,195.92	37,488.39	529,378.32	38,349.31	491,029.01
63212	Subsídio de férias	54,341.48	37,488.39	95,168.15	37,488.39	57,679.76
63218	Férias	49,228.24		50,434.66		50,434.66
63219	Outras			16.25		16.25
6322	Abonos variáveis ou eventuais	2,033.38		23,391.81		23,391.81
635	Encargos sobre remunerações	34,043.01	16,829.41	169,257.57	16,829.41	152,428.16
6351	Sistemas de proteção social	31,076.53	15,034.40	152,151.97	15,034.40	137,117.57
635121	Sistemas de proteção social - Pessoal em qualquer outra situação	31,076.53	15,034.40	152,151.97	15,034.40	137,117.57
636	Acidentes no trabalho e doenças profissionais	1,476.19		8,892.49	353.75	8,538.74
6363	Seguro de acidentes no trabalho	1,476.19		8,892.49	353.75	8,538.74
638	Outros gastos com o pessoal	7,000.81	69.90	14,462.96	256.00	14,206.96
6385	Formação			295.20		295.20
63851	Formação - MN			295.20		295.20
6386	Saúde e Segurança e Higiene no trabalho	3,515.60		3,515.60		3,515.60
63861	Saúde no trabalho	3,515.60		3,515.60		3,515.60
6387	Fardamentos	96.87		7,263.82	186.10	7,077.72
6389	Outros	3,317.84		3,317.84		3,317.84
63891	Outros - MN	3,317.84		3,317.84		3,317.84
64	Gastos de depreciação e de amortização	215,636.03		215,636.03		215,636.03
642	Ativos fixos tangíveis	180,566.57		180,566.57		180,566.57
643	Ativos intangíveis	35,069.46		35,069.46		35,069.46
68	Outros gastos e perdas	33,109.42		269,350.34		269,350.34

Balancete de Contabilidade de 2023 Dezembro - Normal

Moeda: EURO

Período de: 2023010 Até: 2023121 Conta de: 0 Até: 899999

Conta	Designação	Mês Débito	Mês Crédito	Acum Débito	Acum Crédito	Saldo
681	Impostos e taxas	17,912.75		35,138.52		35,138.52
6812	Impostos indiretos	17,406.23		34,262.87		34,262.87
68129	Outros	16,856.64		33,713.28		33,713.28
6813	Taxas	506.52		875.65		875.65
68131	Taxas - MN	506.52		814.08		814.08
684	Perdas inventários	2,707.31		2,707.31		2,707.31
688	Outros	12,489.36		231,504.51		231,504.51
6881	Correções relativas a períodos anteriores	55.81		1,143.22		1,143.22
68819	Outras	55.81		1,143.22		1,143.22
688191	Outras - MN	55.81		1,143.22		1,143.22
6882	Donativos			214,106.67		214,106.67
68821	Numerário			214,106.67		214,106.67
6883	Quotizações	59.00		1,708.00		1,708.00
6884	Ofertas e amostras de inventários	12,374.55		13,509.12		13,509.12
68841	Ofertas e amostras de inventários - Mercado Nacional	12,374.55		13,509.12		13,509.12
6889	Outros não especificados			1,037.50		1,037.50
68893	Multas e Penalidades			37.50		37.50
69	Gastos e perdas por juros e outros encargos	1.55		13.03		13.03
691	Juros suportados	1.55		13.03		13.03
6913	Juros tributários	1.55		13.03		13.03
7	Rendimentos	4,942.76	1,011,346.25	84,957.68	13,918,277.14	-13,833,319.46
71	Vendas - Loja		3,478.18		66,549.52	-66,549.52
711	Vendas - Mercadorias		3,478.18		66,549.52	-66,549.52
7111	Vendas - Mercadorias		2,852.02		58,043.53	-58,043.53
7112	Vendas Consignados		626.16		8,505.99	-8,505.99
72	Prestações de serviços e concessões	4,942.76	762,115.32	84,957.68	13,594,433.68	-13,509,476.00
721	Prestações de serviços e concessões-Concessões	4,942.76	762,115.32	84,957.68	13,594,433.68	-13,509,476.00
7211	Prestações de serviços - MN	4,942.76	756,115.32	84,957.68	13,514,933.68	-13,429,976.00
7212	Prestações de serviços - Arrendamentos - MN		6,000.00		69,500.00	-69,500.00
7215	Prestações de serviços - Serviços de Filmagem e Fotografia				10,000.00	-10,000.00
78	Outros rendimentos e ganhos		29,484.60		41,025.79	-41,025.79
781	Rendimentos suplementares		29,273.16		29,306.15	-29,306.15
7815	Desempenho de atividades noutras entidades		29,272.50		29,272.50	-29,272.50
7816	Rendimentos Suplementares - Outros		0.66		33.65	-33.65
78161	Rendimentos Suplementares - Outros - Nacional		0.66		33.65	-33.65
788	Outros		211.44		11,719.64	-11,719.64
7881	Correões relativas a períodos anteriores		211.44		1,371.39	-1,371.39
78811	Correões relativas a períodos anteriores - MN		211.44		1,371.39	-1,371.39

Balancete de Contabilidade de 2023 Dezembro - Normal

Moeda: EURO

Período de: 2023010 Até: 2023121 Conta de: 0 Até: 899999

Conta	Designação	Mês Débito	Mês Crédito	Acum Débito	Acum Crédito	Saldo
7889	Outros não especificados				10,348.25	-10,348.25
79	Juros, Dividendos e Outros Rendimentos Similares		216,268.15		216,268.15	-216,268.15
791	Juros Obtidos		216,268.15		216,268.15	-216,268.15
8	Resultados			5,169,220.80	5,169,220.80	
81	Resultado Líquido do Período			5,169,220.80	5,169,220.80	
	Totais:	9,973,754.74	9,973,754.74	205,970,757.24	205,970,757.24	0.00

Balancete de Contabilidade de 2023 Dezembro - 2.º - Encerramento

Moeda: EURO

Período de: 2023010 Até: 2023123 Conta de: 0 Até: 899999

Conta	Designação	Mês Débito	Mês Crédito	Acum Débito	Acum Crédito	Saldo
0	Orçamental	76,209,467.72	76,209,467.72	171,376,706.84	171,376,706.84	
01	Receita do período corrente	27,378,289.97	27,378,289.97	74,409,139.95	74,409,139.95	
011	Previsões iniciais			9,691,853.51	9,691,853.51	
012	Previsões corrigidas	9,691,853.51		9,691,853.51	9,691,853.51	
014	Previsões por liquidar	3,933,918.79	13,332.39	13,695,837.34	13,695,837.34	
015	Liquidações	13,612,439.91	13,612,439.91	27,365,972.51	27,365,972.51	
0152	Liquidações emitidas		13,612,439.91	13,682,504.95	13,682,504.95	
0153	Liquidações recebidas	13,612,439.91		13,683,467.56	13,683,467.56	
016	Liquidações anuladas	70,038.88	70,038.88	140,077.76	140,077.76	
0162	Liquidações emitidas anuladas		70,038.88	70,038.88	70,038.88	
0163	Previsões por liquidar anuladas	70,038.88		70,038.88	70,038.88	
017	Recebimentos		13,612,439.91	13,683,467.56	13,683,467.56	
0171	Recebimentos do período		13,612,439.91	13,683,467.56	13,683,467.56	
018	Reembolsos e restituições	70,038.88	70,038.88	140,077.76	140,077.76	
0181	Reembolsos e restituições emitidos	70,038.88		70,038.88	70,038.88	
0182	Reembolsos e restituições pagos		70,038.88	70,038.88	70,038.88	
02	Despesa do período corrente	27,183,894.47	27,310,712.02	74,766,666.57	74,893,484.12	-126,817.55
021	Dotações iniciais			8,021,255.17	8,021,255.17	
022	Dotações corrigidas		8,021,255.17	9,169,457.80	9,169,457.80	
023	Modificações orçamentais	2,296,405.26	2,296,405.26	4,592,810.52	4,592,810.52	
0231	Reforços	1,148,202.63	1,148,202.63	2,296,405.26	2,296,405.26	
02311	Reforços em dotações corrigidas	1,148,202.63		1,148,202.63	1,148,202.63	
02312	Reforços em dotações disponíveis		1,148,202.63	1,148,202.63	1,148,202.63	
0232	Anulações	1,148,202.63	1,148,202.63	2,296,405.26	2,296,405.26	
02321	Anulações em dotações corrigidas		1,148,202.63	1,148,202.63	1,148,202.63	
02322	Anulações em dotações disponíveis	1,148,202.63		1,148,202.63	1,148,202.63	
024	Dotações disponíveis	2,315,575.58		10,200,416.19	10,200,416.19	
025	Cabimentos	5,706,191.21	5,706,191.21	13,468,451.12	13,468,451.12	
0251	Cabimentos registados	5,705,935.40	255.81	6,736,893.79	6,736,893.79	
0252	Cabimentos com compromisso	255.81	5,705,935.40	6,731,557.33	6,731,557.33	
026	Compromissos	5,706,191.21	5,706,191.21	12,441,750.89	12,441,750.89	
0261	Compromissos assumidos	5,705,935.40	255.81	6,731,557.33	6,731,557.33	
0262	Compromissos com obrigação	255.81	5,705,935.40	5,710,193.56	5,710,193.56	
027	Obrigações	5,579,394.72	5,579,394.72	11,290,351.11	11,417,168.66	-126,817.55
0271	Obrigações processadas	5,579,138.91	255.81	5,710,193.56	5,710,193.56	
0272	Obrigações pagas	255.81	5,579,138.91	5,580,157.55	5,580,157.55	
0273	Obrigações a transitar				126,817.55	-126,817.55
028	Pagamentos	5,579,117.85	255.81	5,580,136.49	5,580,136.49	
0281	Pagamentos do período	5,442,730.15	255.81	5,443,748.79	5,443,748.79	
0282	Pagamentos de períodos findos	136,387.70		136,387.70	136,387.70	
029	Reposições abatidas aos pagamentos	1,018.64	1,018.64	2,037.28	2,037.28	

Balancete de Contabilidade de 2023 Dezembro - 2.º - Encerramento

Moeda: EURO

Período de: 2023010 Até: 2023123 Conta de: 0 Até: 899999

Conta	Designação	Mês Débito	Mês Crédito	Acum Débito	Acum Crédito	Saldo
0291	RAP emitidas		1,018.64	1,018.64	1,018.64	
0292	RAP recebidas	1,018.64		1,018.64	1,018.64	
07	Operações de tesouraria			18,721.20	18,721.20	
071	Recebimentos por operações de tesouraria			9,360.60		9,360.60
0711	Intermediação de fundos			9,360.60		9,360.60
072	Pagamentos por operações de tesouraria				9,360.60	-9,360.60
0721	Intermediação de fundos				9,360.60	-9,360.60
079	Conta refletida			9,360.60	9,360.60	
0791	Recebimentos por operações de tesouraria				9,360.60	-9,360.60
0792	Pagamentos por operações de tesouraria			9,360.60		9,360.60
08	Encerramento contabilidade orçamental	21,647,283.28	21,520,465.73	22,182,179.12	22,055,361.57	126,817.55
081	Encerramento do orçamento	8,034,587.56	15,941,347.88	8,034,587.56	15,941,347.88	-7,906,760.32
082	Desempenho orçamental	13,612,695.72	5,579,117.85	14,147,591.56	6,114,013.69	8,033,577.87
1	Meios Financeiros Liquidos			75,053,516.95	48,994,198.91	26,059,318.04
11	Caixa			13,848,164.29	13,594,001.07	254,163.22
118	Fundo Fixo Caixa			2,200.00	400.00	1,800.00
12	Depósitos à ordem			38,315,352.66	34,400,197.84	3,915,154.82
13	Outros depósitos bancários			22,890,000.00	1,000,000.00	21,890,000.00
131	Depósitos a prazo			22,890,000.00	1,000,000.00	21,890,000.00
1312	MILLENNIUM			13,750,000.00	1,000,000.00	12,750,000.00
1314	MONTEPIO			7,000,000.00		7,000,000.00
1315	CGD			2,140,000.00		2,140,000.00
2	Contas a receber e a pagar			20,429,884.75	20,831,717.86	-401,833.11
21	Clientes contribuintes e utentes			13,741,952.91	13,741,952.91	
211	Clientes cc			13,741,952.91	13,741,952.91	
2111	Clientes cc			13,741,952.91	13,741,952.91	
21111	Clientes Nacionais			13,741,952.91	13,741,952.91	
22	Fornecedores			4,857,675.03	4,944,099.08	-86,424.05
221	Fornecedores cc			4,852,136.34	4,938,560.39	-86,424.05
2211	Fornecedores CC			4,852,136.34	4,938,560.39	-86,424.05
22111	Fornecedores CC Nacionais			4,839,009.20	4,925,352.17	-86,342.97
22112	Fornecedores CC UE			6,402.90	6,483.98	-81.08
22113	Fornecedores OM			6,724.24	6,724.24	
228	Adiantamentos a fornecedores			5,538.69	5,538.69	
23	Pessoal			546,828.17	546,837.73	-9.56
231	Remunerações a pagar			546,828.17	546,828.18	-0.01
238	Outras operações				9.55	-9.55
24	Estado e outros entes públicos			857,862.23	918,299.90	-60,437.67
242	Retenção de impostos sobre rendimentos			84,558.80	92,375.87	-7,817.07
243	Imposto sobre o valor acrescentado (IVA)			535,835.88	568,101.96	-32,266.08

Balancete de Contabilidade de 2023 Dezembro - 2.º - Encerramento

Moeda: EURO

Período de: 2023010 Até: 2023123 Conta de: 0 Até: 899999

Conta	Designação	Mês Débito	Mês Crédito	Acum Débito	Acum Crédito	Saldo
2432	IVA - Dedutível			10,125.58	10,125.58	
24321	Iva Dedutivel - Existencias			7,093.74	7,093.74	
243211	Iva Dedutivel - Existencias - MN			7,093.74	7,093.74	
2432111	Iva Dedutivel - Existencias - MN - Continente			7,034.22	7,034.22	
2432113	IVA Dedutível - Inventários - Aquisição Mercado Nacional - Madeira			59.52	59.52	
24323	IVA Dedutível - O.B.S.			3,031.84	3,031.84	
243231	IVA Dedutível - O.B.S. - MN			3,031.84	3,031.84	
2432311	IVA Dedutível - O.B.S. - MN			3,031.84	3,031.84	
2433	IVA - Liquidado			138,524.83	138,524.83	
24331	IVA Liquidado - Operações Gerais			138,524.83	138,524.83	
2433111	IVA Liquidado - Op. Gerais - MN - Existências			11,189.09	11,189.09	
24331111	IVA Liquidado - Op. Gerais - MN - Existências - Continente			11,189.09	11,189.09	
2433112	IVA Liquidado - Op. Gerais - MN - Imobilizado - Continente			106,326.42	106,326.42	
2433113	IVA Liquidado - Op. Gerais - MN - OBS - Continente			19,897.98	19,897.98	
24331131	IVA Liquidado - Op. Gerais - Trans. Internas - OBS - Continente			19,897.98	19,897.98	
243312	IVA Liquidado - Operações Gerais - Aquisição Intracomunitária			1,111.34	1,111.34	
2433122	IVA Liquidado - Op. Gerais -UE - Imobilizado			1,024.30	1,024.30	
24331221	IVA Liquidado - Op. Gerais - Aq. Intracomunitária - Investimentos - Continente			1,024.30	1,024.30	
2433123	IVA Liquidado - Op. Gerais - Aq. Intracomunitária - Outros Bens e Serviços			87.04	87.04	
24331231	IVA Liquidado - Op. Gerais -UE - O.B.S.			87.04	87.04	
2434	IVA - Regularizações			2,005.04	2,005.04	
24342	IVA Reg. - Fav.do Estado			2,005.04	2,005.04	
243421	IVA Regularizações - Favor do Estado - Inventários			2,005.04	2,005.04	
2434211	IVA Regulariz.- Favor do Estado - Inventários - Mercado Nacional			2,005.04	2,005.04	
24342111	IVA Regulariz.- Favor do Estado - Inventários - Mercado Nacional - Continente			2,005.04	2,005.04	
243421111	IVA Regulariz.- Fav.do Est.- Invent. - MN - Continente - Erros Mat./Cálculo - Art 78º, nº 6			2,005.04	2,005.04	
2436	IVA - A pagar			254,828.34	287,094.42	-32,266.08
245	Contribuições para sistemas de proteção social e subsistemas de saúde			237,467.55	257,822.07	-20,354.52
2459	Outros			20,998.42	22,737.98	-1,739.56
27	Outras contas a receber e a pagar			378,726.77	603,365.35	-224,638.58
272	Devedores e credores por acréscimos			376,246.65	595,228.92	-218,982.27

Balancete de Contabilidade de 2023 Dezembro - 2.º - Encerramento

Moeda: EURO

Período de: 2023010 Até: 2023123 Conta de: 0 Até: 899999

Conta	Designação	Mês Débito	Mês Crédito	Acum Débito	Acum Crédito	Saldo
2721	Devedores por acréscimos de rendimentos			245,540.65		245,540.65
2722	Credores por acréscimos de gastos			130,706.00	595,228.92	-464,522.92
27221	Remunerações a liquidar			91,806.19	212,331.36	-120,525.17
27229	Outros acréscimos de gastos			38,899.81	382,897.56	-343,997.75
278	Outros devedores e credores			2,480.12	8,136.43	-5,656.31
2781	Outros Devedores e Credores			1,577.63	7,159.46	-5,581.83
2789	Outros			902.49	976.97	-74.48
27891	Outros devedores e credores			531.65	531.65	
27892	Outros credores			348.70	423.18	-74.48
278929	Outros			348.70	423.18	-74.48
28	Diferimentos			46,839.64	30,507.70	16,331.94
281	Gastos a reconhecer			46,839.64	30,507.70	16,331.94
2812	Gastos a Reconhecer Seguros			874.33	413.76	460.57
2815	Seguros			23,096.68	10,877.25	12,219.43
2819	Outros			11,969.46	11,490.40	479.06
29	Provisões				46,655.19	-46,655.19
293	Processos judiciais em curso				46,655.19	-46,655.19
3	Inventários e ativos biológicos			211,882.27	130,349.31	81,532.96
31	Compras			58,061.19	58,061.19	
311	Mercadorias			58,061.19	58,061.19	
3112	Livraria e artigos institucionais para venda			58,061.19	58,061.19	
31121	Livraria e artigos institucionais para venda - Proprios			51,405.84	51,405.84	
31122	Livraria e artigos institucionais para venda - Consignados			6,655.35	6,655.35	
32	Mercadorias			149,095.05	67,562.09	81,532.96
322	Livraria papelaria e artigos institucionais para venda			149,095.05	67,562.09	81,532.96
38	Reclassificação e regularização de inventários e ativos biológicos			4,726.03	4,726.03	
382	Mercadorias			4,726.03	4,726.03	
3821	Mercadorias - Mercado Nacional			4,726.03	4,726.03	
4	Investimentos			4,584,865.14	2,369,897.96	2,214,967.18
41	Investimentos financeiros			213.56		213.56
414	Investimentos noutras entidades			100.00		100.00
4141	Participações de capital			100.00		100.00
415	Outros investimentos financeiros			113.56		113.56
43	Ativos fixos tangíveis			3,897,088.39	2,069,669.12	1,827,419.27
432	Edifícios e outras construções			2,855,531.54		2,855,531.54
4321	Obrras e projetos			2,855,531.54		2,855,531.54
433	Equipamento básico			266,787.64		266,787.64
4334	Equipamento e material recreativo desportivo de educação e de cultura			7,144.82		7,144.82

Balancete de Contabilidade de 2023 Dezembro - 2.º - Encerramento

Moeda: EURO

Período de: 2023010 Até: 2023123 Conta de: 0 Até: 899999

Conta	Designação	Mês Débito	Mês Crédito	Acum Débito	Acum Crédito	Saldo
4335	Equipamento e material para serviços de alimentação rouparia e			209.00		209.00
4336	Equipamento para agricultura pesca e jardinagem			3,310.90		3,310.90
4337	Equipamento e material de apoio à produção			1,107.00		1,107.00
4339	Outro equipamento básico			2,160.00		2,160.00
43391	Outro equipamento básico - MN			2,160.00		2,160.00
434	Equipamento de transporte			102,014.54		102,014.54
435	Equipamento administrativo			305,295.98	127.31	305,168.67
437	Outros ativos fixos tangíveis			367,458.69		367,458.69
438	Depreciações acumuladas				2,069,541.81	-2,069,541.81
44	Ativos intangíveis			123,419.35	85,625.57	37,793.78
443	Programas de computador e sistemas de informação			123,419.35		123,419.35
4431	C/ IVA N Dedutivel			123,419.35		123,419.35
448	Amortizações acumuladas				85,625.57	-85,625.57
45	Investimentos em curso			564,143.84	214,603.27	349,540.57
453	Ativos fixos tangíveis em curso			564,143.84	214,603.27	349,540.57
4531	Ativos fixos tangíveis em curso - MN			564,143.84	214,603.27	349,540.57
5	Património reservas e resultados transitados				19,523,980.60	-19,523,980.60
51	Património capital				947,727.99	-947,727.99
511	Fundos				947,727.99	-947,727.99
5111	Fundadores				947,727.99	-947,727.99
56	Resultados transitados				18,550,462.01	-18,550,462.01
561	De períodos anteriores				18,550,462.01	-18,550,462.01
59	Outras variações no património líquido				25,790.60	-25,790.60
594	Doações obtidas				16,430.00	-16,430.00
5941	Doações obtidas				15,000.00	-15,000.00
595	Cauções e depósitos de garantias executadas				9,360.60	-9,360.60
6	Gastos		5,403,314.99	5,607,869.29	5,607,869.29	
60	Transferências e subsídios concedidos		100,000.00	100,000.00	100,000.00	
61	Custo das mercadorias vendidas e das matérias consumidas		39,364.29	125,623.28	125,623.28	
62	Fornecimentos e serviços externos		3,864,427.23	3,889,435.28	3,889,435.28	
622	Serviços especializados		1,085,278.28	1,085,768.71	1,085,768.71	
6221	Trabalhos Especializados		494,730.05	494,730.05	494,730.05	
62217	Formação ao pessoal		6,866.92	6,866.92	6,866.92	
62219	Outros trabalhos especializados		453,357.32	453,357.32	453,357.32	
6222	Publicidade comunicação e imagem		33,310.05	33,310.05	33,310.05	
62221	Publicidade comunicação e imagem		33,310.05	33,310.05	33,310.05	

Balancete de Contabilidade de 2023 Dezembro - 2.º - Encerramento

Moeda: EURO

Período de: 2023010 Até: 2023123 Conta de: 0 Até: 899999

Conta	Designação	Mês Débito	Mês Crédito	Acum Débito	Acum Crédito	Saldo
622211	Publicidade e Propaganda - MN - Continente		33,310.05	33,310.05	33,310.05	
6223	Vigilância e segurança		271,701.27	271,701.27	271,701.27	
62231	Vigilância e segurança - MN		271,701.27	271,701.27	271,701.27	
622311	Vigilância e Segurança - MN		271,701.27	271,701.27	271,701.27	
6224	Honorários		55,348.05	55,348.05	55,348.05	
62241	Contratos individuais de tarefa		25,127.60	25,127.60	25,127.60	
622411	Honorários - Mercado Nacional		25,127.60	25,127.60	25,127.60	
6224111	Honorários - Território Nacional		25,127.60	25,127.60	25,127.60	
62242	Contratos individuais por avença		27,842.25	27,842.25	27,842.25	
622421	Contratos individuais por avença - MN		27,842.25	27,842.25	27,842.25	
62249	Outros honorários		2,378.20	2,378.20	2,378.20	
6226	Conservação e reparação		54,773.70	54,773.70	54,773.70	
62261	Conservação e reparação de ativos fixos		53,873.70	53,873.70	53,873.70	
622611	Conservação e reparação de ativos fixos		53,873.70	53,873.70	53,873.70	
6226115	Conserv. e Reparação - MN - Continente - IVA Autoliquidação		20,121.38	20,121.38	20,121.38	
62262	Assistência técnica		900.00	900.00	900.00	
6227	Outros Serviços especializados - Serviços Bancários		81,290.15	81,780.58	81,780.58	
62271	Serviços Bancários		81,290.15	81,780.58	81,780.58	
6229	Outros serviços especializados		94,125.01	94,125.01	94,125.01	
62291	Outros serviços especializados		94,125.01	94,125.01	94,125.01	
623	Materiais de consumo		73,613.42	73,879.25	73,879.25	
6231	Peças ferramentas e utensílios de desgaste rápido		11,658.47	11,787.97	11,787.97	
62311	Peças ferramentas e utensílios de desgaste rápido		11,628.38	11,757.88	11,757.88	
623111	Ferramentas e Utensílios - Mercado Nacional		11,628.38	11,757.88	11,757.88	
62312	Ferramentas e Utensílios - Mercado Europeu -UE		30.09	30.09	30.09	
6232	Livros e documentação técnica		45.87	45.87	45.87	
62321	Livros e Documentação Técnica - Aquisições no Mercado Nacional		45.87	45.87	45.87	
623211	Livros e Doc. Técnica - Mercado Nacional - Continente		45.87	45.87	45.87	
6233	Material de escritório		32,736.61	32,736.61	32,736.61	
623311	Material de Escritório - Mercado Nacional - Continente		32,736.61	32,736.61	32,736.61	
6234	Artigos para oferta e de publicidade e divulgação		86.19	86.19	86.19	
62341	Artigos p/ Oferta - Aquisições no Mercado Nacional		86.19	86.19	86.19	
623411	Artigos p/ Oferta - Mercado Nacional - Continente		86.19	86.19	86.19	
6235	Material de educação cultura e recreio		3,873.75	3,873.75	3,873.75	
62359	Outros Materiais		3,873.75	3,873.75	3,873.75	

Balancete de Contabilidade de 2023 Dezembro - 2.º - Encerramento

Moeda: EURO

Período de: 2023010 Até: 2023123 Conta de: 0 Até: 899999

Conta	Designação	Mês Débito	Mês Crédito	Acum Débito	Acum Crédito	Saldo
6236	Artigos de higiene e limpeza vestuário e artigos pessoais		3,398.01	3,398.01	3,398.01	
62361	Artigos de higiene e limpeza vestuário e artigos pessoais		3,398.01	3,398.01	3,398.01	
623611	Artigos de higiene e limpeza vestuário e artigos pessoais - MN		3,398.01	3,398.01	3,398.01	
6237	Medicamentos e artigos para a saúde		996.69	996.69	996.69	
6239	Outros materiais diversos de consumo		20,817.83	20,954.16	20,954.16	
62391	Outros materiais diversos de consumo - MN		20,817.83	20,954.16	20,954.16	
623911	Material Jardinagem		20,817.83	20,954.16	20,954.16	
624	Energia e fluidos		36,798.23	36,798.23	36,798.23	
6241	Eletricidade		28,043.97	28,043.97	28,043.97	
62411	Eletricidade - Mercado Nacional		28,043.97	28,043.97	28,043.97	
624111	Eletricidade - Mercado Nacional - Continente		28,043.97	28,043.97	28,043.97	
6242	Combustíveis e lubrificantes		1,601.25	1,601.25	1,601.25	
62421	Combustíveis e lubrificantes - MN		1,601.25	1,601.25	1,601.25	
624211	Combustíveis - Mercado Nacional - Gasóleo		1,601.25	1,601.25	1,601.25	
6243	Água		5,109.56	5,109.56	5,109.56	
6244	Gás		2,043.45	2,043.45	2,043.45	
625	Deslocações estadas e transportes		5,546.10	6,222.60	6,222.60	
6251	Deslocações e estadas		282.10	282.10	282.10	
62511	Deslocações e estadas		282.10	282.10	282.10	
625114	Deslocações e Estadas - MN - IVA Não dedutível		282.10	282.10	282.10	
6251141	Deslocações e Estadas - MN - IVA Não Dedutível - Diversos		273.00	273.00	273.00	
6251142	Deslocações e Estadas - MN - IVA Não Dedutível - Viaturas (Parques/Portagens)		9.10	9.10	9.10	
62511422	Desloc. e Estadas - MN - IVA Não Dedutível - Viat. Lig.Pass.- HIB.PLUG-IN		5.80	5.80	5.80	
62511424	Desloc. e Estadas - MN - IVA Não Dedutível - Viat. Lig.Pass.- ELÉTRICA		3.30	3.30	3.30	
6252	Transportes de pessoal		4,261.20	4,261.20	4,261.20	
62521	Transportes de pessoal - MN		4,261.20	4,261.20	4,261.20	
625211	Transportes de Pessoal - Mercado Nacional - Continente		4,261.20	4,261.20	4,261.20	
6253	Transportes de mercadorias e outros bens vendidos		1,002.80	1,679.30	1,679.30	
62531	Transportes de mercadorias - MN		1,002.80	1,679.30	1,679.30	
625311	Transportes de Mercadorias - MN - Continente		1,002.80	1,679.30	1,679.30	
626	Serviços diversos		2,663,191.20	2,686,766.49	2,686,766.49	
6261	Rendas e alugueres		2,443,319.35	2,443,319.35	2,443,319.35	
62611	Rendas e alugueres - MN		2,443,319.35	2,443,319.35	2,443,319.35	
626111	Rendas e alugueres		2,443,319.35	2,443,319.35	2,443,319.35	

Balancete de Contabilidade de 2023 Dezembro - 2.º - Encerramento

Moeda: EURO

Período de: 2023010 Até: 2023123 Conta de: 0 Até: 899999

Conta	Designação	Mês Débito	Mês Crédito	Acum Débito	Acum Crédito	Saldo
6262	Comunicação		6,575.23	6,575.23	6,575.23	
62621	Comunicação Fixas		6,575.23	6,575.23	6,575.23	
626211	Comunicação - Mercado Nacional - Continente		6,575.23	6,575.23	6,575.23	
6263	Seguros		25,822.16	25,822.16	25,822.16	
62636	Seguros - Viaturas		1,015.26	1,015.26	1,015.26	
626361	Seguros - Viaturas Ligeiras de Passageiros		646.36	646.36	646.36	
6263612	Seguros - Viat. Lig. Pass.- HIB. PLUG-IN		646.36	646.36	646.36	
626362	Seguros - Viaturas Ligeiras de Mercadorias		368.90	368.90	368.90	
6265	Contencioso e notariado		1,177.00	1,177.00	1,177.00	
62651	Contencioso e notariado - MN		1,177.00	1,177.00	1,177.00	
6267	Limpeza higiene e conforto		169,111.13	192,686.42	192,686.42	
62671	Limpeza higiene e conforto - MN		169,111.13	192,686.42	192,686.42	
6269	Outros serviços		17,186.33	17,186.33	17,186.33	
62691	Outros serviços		10,026.73	10,026.73	10,026.73	
62692	Outros serviços - UE		435.36	435.36	435.36	
62693	Outros Fornecimentos e Serviços - Aquisições nos Outros Mercados		6,724.24	6,724.24	6,724.24	
63	Gastos com o pessoal		914,524.07	1,007,811.33	1,007,811.33	
632	Remunerações do pessoal		739,350.21	815,198.31	815,198.31	
6321	Remunerações certas e permanentes		715,958.40	791,806.50	791,806.50	
63211	Remuneração base		491,029.01	529,378.32	529,378.32	
63212	Subsídio de férias		57,679.76	95,168.15	95,168.15	
63218	Férias		50,434.66	50,434.66	50,434.66	
63219	Outras		16.25	16.25	16.25	
6322	Abonos variáveis ou eventuais		23,391.81	23,391.81	23,391.81	
635	Encargos sobre remunerações		152,428.16	169,257.57	169,257.57	
6351	Sistemas de proteção social		137,117.57	152,151.97	152,151.97	
635121	Sistemas de proteção social - Pessoal em qualquer outra situação		137,117.57	152,151.97	152,151.97	
636	Acidentes no trabalho e doenças profissionais		8,538.74	8,892.49	8,892.49	
6363	Seguro de acidentes no trabalho		8,538.74	8,892.49	8,892.49	
638	Outros gastos com o pessoal		14,206.96	14,462.96	14,462.96	
6385	Formação		295.20	295.20	295.20	
63851	Formação - MN		295.20	295.20	295.20	
6386	Saúde e Segurança e Higiene no trabalho		3,515.60	3,515.60	3,515.60	
63861	Saúde no trabalho		3,515.60	3,515.60	3,515.60	
6387	Fardamentos		7,077.72	7,263.82	7,263.82	
6389	Outros		3,317.84	3,317.84	3,317.84	
63891	Outros - MN		3,317.84	3,317.84	3,317.84	
64	Gastos de depreciação e de amortização		215,636.03	215,636.03	215,636.03	

Balancete de Contabilidade de 2023 Dezembro - 2.º - Encerramento

Moeda: EURO

Período de: 2023010 Até: 2023123 Conta de: 0 Até: 899999

Conta	Designação	Mês Débito	Mês Crédito	Acum Débito	Acum Crédito	Saldo
642	Ativos fixos tangíveis		180,566.57	180,566.57	180,566.57	
643	Ativos intangíveis		35,069.46	35,069.46	35,069.46	
68	Outros gastos e perdas		269,350.34	269,350.34	269,350.34	
681	Impostos e taxas		35,138.52	35,138.52	35,138.52	
6812	Impostos indiretos		34,262.87	34,262.87	34,262.87	
68129	Outros		33,713.28	33,713.28	33,713.28	
6813	Taxas		875.65	875.65	875.65	
68131	Taxas - MN		814.08	814.08	814.08	
684	Perdas inventários		2,707.31	2,707.31	2,707.31	
688	Outros		231,504.51	231,504.51	231,504.51	
6881	Correções relativas a períodos anteriores		1,143.22	1,143.22	1,143.22	
68819	Outras		1,143.22	1,143.22	1,143.22	
688191	Outras - MN		1,143.22	1,143.22	1,143.22	
6882	Donativos		214,106.67	214,106.67	214,106.67	
68821	Numerário		214,106.67	214,106.67	214,106.67	
6883	Quotizações		1,708.00	1,708.00	1,708.00	
6884	Ofertas e amostras de inventários		13,509.12	13,509.12	13,509.12	
68841	Ofertas e amostras de inventários - Mercado Nacional		13,509.12	13,509.12	13,509.12	
6889	Outros não especificados		1,037.50	1,037.50	1,037.50	
68893	Multas e Penalidades		37.50	37.50	37.50	
69	Gastos e perdas por juros e outros encargos		13.03	13.03	13.03	
691	Juros suportados		13.03	13.03	13.03	
6913	Juros tributários		13.03	13.03	13.03	
7	Rendimentos	13,833,319.46		13,918,277.14	13,918,277.14	
71	Vendas - Loja	66,549.52		66,549.52	66,549.52	
711	Vendas - Mercadorias	66,549.52		66,549.52	66,549.52	
7111	Vendas - Mercadorias	58,043.53		58,043.53	58,043.53	
7112	Vendas Consignados	8,505.99		8,505.99	8,505.99	
72	Prestações de serviços e concessões	13,509,476.00		13,594,433.68	13,594,433.68	
721	Prestações de serviços e concessões-Concessões	13,509,476.00		13,594,433.68	13,594,433.68	
7211	Prestações de serviços - MN	13,429,976.00		13,514,933.68	13,514,933.68	
7212	Prestações de serviços - Arrendamentos - MN	69,500.00		69,500.00	69,500.00	
7215	Prestações de serviços - Serviços de Filmagem e Fotografia	10,000.00		10,000.00	10,000.00	
78	Outros rendimentos e ganhos	41,025.79		41,025.79	41,025.79	
781	Rendimentos suplementares	29,306.15		29,306.15	29,306.15	
7815	Desempenho de atividades noutras entidades	29,272.50		29,272.50	29,272.50	
7816	Rendimentos Suplementares - Outros	33.65		33.65	33.65	
78161	Rendimentos Suplementares - Outros - Nacional	33.65		33.65	33.65	

Balancete de Contabilidade de 2023 Dezembro - 2.º - Encerramento

Moeda: EURO

Período de: 2023010 Até: 2023123 Conta de: 0 Até: 899999

Conta	Designação	Mês Débito	Mês Crédito	Acum Débito	Acum Crédito	Saldo
788	Outros	11,719.64		11,719.64	11,719.64	
7881	Correões relativas a períodos anteriores	1,371.39		1,371.39	1,371.39	
78811	Correões relativas a períodos anteriores - MN	1,371.39		1,371.39	1,371.39	
7889	Outros não especificados	10,348.25		10,348.25	10,348.25	
79	Juros, Dividendos e Outros Rendimentos Similares	216,268.15		216,268.15	216,268.15	
791	Juros Obtidos	216,268.15		216,268.15	216,268.15	
8	Resultados	14,033,319.46	22,463,323.93	19,202,540.26	27,632,544.73	-8,430,004.47
81	Resultado Líquido do Período	14,033,319.46	22,463,323.93	19,202,540.26	27,632,544.73	-8,430,004.47
	Totais:	104,076,106.64	104,076,106.64	310,385,542.64	310,385,542.64	0.00

DEMONSTRAÇÃO DO DESEMPENHO ORÇAMENTAL

ANO 2023

RUBRICA	RECEBIMENTOS	Fonte de Financiamento					TOTAL	ANO DE 2022
		RP	RG	EU	EMPR	Fundos Alheios		
		[6]	[7]	[8]	[9]	[9]		
Saldo da Gerência Anterior		18.025.740,17 €	- €	- €	- €	- €	18.025.740,17 €	12.876.275,22 €
Operações Orçamentais [1]		18.025.740,17 €	- €	- €	- €	- €	18.025.740,17 €	12.876.275,22 €
	Restituição Saldo de Operações Orçamentais	- €	- €	- €	- €	- €	- €	- €
Operações de Tesouraria [A]		- €	- €	- €	- €	- €	- €	- €
	Receitas Correntes	**13.612.439,91 €**	**- €**	**- €**	**- €**	**- €**	**13.612.439,91 €**	**8.615.582,89 €**
R1	Receita Fiscal	- €	- €	- €	- €	- €	- €	- €
R11	Impostos Diretos	- €	- €	- €	- €	- €	- €	- €
R12	Impostos Indiretos	- €	- €	- €	- €	- €	- €	- €
R2	Contribuições para Sistemas P. Social	- €	- €	- €	- €	- €	- €	- €
R3	Taxas, Multas e Outras Penalidades	- €	- €	- €	- €	- €	- €	- €
R5	Transferências Correntes	- €	- €	- €	- €	- €	- €	- €
R51	Administrões Públicas	- €	- €	- €	- €	- €	- €	- €
R511	Administração Central - Estado	- €	- €	- €	- €	- €	- €	- €
R512	Administração Central - Outras Entidades	- €	- €	- €	- €	- €	- €	- €
R513	Segurança Social	- €	- €	- €	- €	- €	- €	- €
R514	Administração Regional	- €	- €	- €	- €	- €	- €	- €
R515	Administração Local	- €	- €	- €	- €	- €	- €	- €
R52	Exterior EU	- €	- €	- €	- €	- €	- €	- €
R53	Outras	- €	- €	- €	- €	- €	- €	- €
R6	Venda de bens e serviços	13.601.875,15 €	- €	- €	- €	- €	13.601.875,15 €	8.602.459,74 €
R7	Outras Receitas Correntes	10.564,76 €	- €	- €	- €	- €	10.564,76 €	13.123,15 €
	Receitas de Capital	**- €**	**- €**	**- €**	**- €**	**- €**	**- €**	**- €**
R8	Receitas de Capital	- €	- €	- €	- €	- €	- €	- €
R9	Transferências de Capital	- €	- €	- €	- €	- €	- €	- €
R91	Administrações Públicas	- €	- €	- €	- €	- €	- €	- €
R911	Administração Central - Estado	- €	- €	- €	- €	- €	- €	- €
R912	Administração Central - Outras Entidades	- €	- €	- €	- €	- €	- €	- €
R913	Segurança Social	- €	- €	- €	- €	- €	- €	- €
R914	Administração Regional	- €	- €	- €	- €	- €	- €	- €
R915	Administração Local	- €	- €	- €	- €	- €	- €	- €
R92	Exterior EU	- €	- €	- €	- €	- €	- €	- €
R93	Outras	- €	- €	- €	- €	- €	- €	- €
R10	Outras Receitas de Capital	- €	- €	- €	- €	- €	- €	- €
R11	Reposições não abatidas nos Pagamentos	- €	- €	- €	- €	- €	- €	- €
	Receita Efetiva [2]	**13.612.439,91 €**	**- €**	**- €**	**- €**	**- €**	**13.612.439,91 €**	**8.615.582,89 €**
	Receita não Efetiva [3]	**- €**	**- €**	**- €**	**- €**	**- €**	**- €**	**- €**
R12	Receitas com Ativos Financeiros	- €	- €	- €	- €	- €	- €	- €
R13	Receitas com Passivos Financeiros	- €	- €	- €	- €	- €	- €	- €
	Soma [4]=[1]+[2]+[3]	**31.638.180,08 €**	**- €**	**- €**	**- €**	**- €**	**31.638.180,08 €**	**21.491.858,11 €**
Operações de Tesouraria [B]		**- €**	**- €**	**- €**	**- €**	**- €**	**- €**	**- €**

RUBRICA	RECEBIMENTOS	Fonte de Financiamento					TOTAL	ANO DE 2022
		RP	RG	EU	EMPR	Fundos Alheios		
		[6]	[7]	[8]	[9]	[9]		
	Despesa Corrente	**5.017.608,73 €**	**- €**	**- €**	**- €**	**- €**	**5.017.608,73 €**	**3.051.348,85 €**
D1	Despesas com o Pessoal	- €	- €	- €	- €	- €	- €	- €
D11	Remunerações certas e permanentes	648.271,50 €	- €	- €	- €	- €	648.271,50 €	567.943,22 €
D12	Abonos variáveis ou eventuais	94.901,46 €	- €	- €	- €	- €	94.901,46 €	69.458,59 €
D13	Segurança social	155.052,79 €	- €	- €	- €	- €	155.052,79 €	135.439,99 €
D2	Aquisição de bens e serviços	3.677.368,12 €	- €	- €	- €	- €	3.677.368,12 €	1.902.517,94 €
D3	Juros e outros encargos	100,31 €	- €	- €	- €	- €	100,31 €	50,36 €
D4	Transferências Correntes	- €	- €	- €	- €	- €	- €	- €
D41	Administrações Públicas	- €	- €	- €	- €	- €	- €	- €
D411	Administração Central - Estado	- €	- €	- €	- €	- €	- €	- €
D412	Administração Central - Outras Entidades	- €	- €	- €	- €	- €	- €	- €
D413	Segurança Social	- €	- €	- €	- €	- €	- €	- €
D414	Administração Regional	- €	- €	- €	- €	- €	- €	- €
D415	Administração Local	100.000,00 €	- €	- €	- €	- €	100.000,00 €	- €
D42	Instituições sem fins lucrativos	238.779,95 €	- €	- €	- €	- €	238.779,95 €	338.435,98 €
D43	Famílias	- €	- €	- €	- €	- €	- €	- €
D44	Outras	- €	- €	- €	- €	- €	- €	- €
D5	Subsídios	- €	- €	- €	- €	- €	- €	- €
D6	Outras Despesas Correntes	103.134,60 €	- €	- €	- €	- €	103.134,60 €	37.502,77 €
	Despesa de Capital	**561.253,31 €**	**- €**	**- €**	**- €**	**- €**	**561.253,31 €**	**414.769,09 €**
D7	Investimento	561.253,31 €	- €	- €	- €	- €	561.253,31 €	203.059,09 €
D8	Transferências de Capital	- €	- €	- €	- €	- €	- €	- €
D81	Administrações Públicas	- €	- €	- €	- €	- €	- €	- €
D811	Administração Central - Estado	- €	- €	- €	- €	- €	- €	- €
D812	Administração Central - Outras Entidades	- €	- €	- €	- €	- €	- €	- €
D813	Segurança Social	- €	- €	- €	- €	- €	- €	- €
D814	Administração Regional	- €	- €	- €	- €	- €	- €	- €
D815	Administração Local	- €	- €	- €	- €	- €	- €	211.710,00 €
D82	Instituições sem fins lucrativos	- €	- €	- €	- €	- €	- €	- €
D83	Famílias	- €	- €	- €	- €	- €	- €	- €
D84	Outras	- €	- €	- €	- €	- €	- €	- €
D9	Outras Despesas de Capital	- €	- €	- €	- €	- €	- €	- €
	Despesa Efetiva [5]	**5.578.862,04 €**	**- €**	**- €**	**- €**	**- €**	**5.578.862,04 €**	**3.466.117,94 €**
	Despesa não Efetiva [6]	**- €**	**- €**	**- €**	**- €**	**- €**	**- €**	**- €**
D10	Despesa com Ativos Financeiros	- €	- €	- €	- €	- €	- €	- €
D11	Despesa com Passivos Financeiros	- €	- €	- €	- €	- €	- €	- €
	Soma [7]=[5]+[6]	**5.578.862,04 €**	**- €**	**- €**	**- €**	**- €**	**5.578.862,04 €**	**3.466.117,94 €**
	Operações de Tesouraria [C]							
	Saldo para a Gerência Seguinte	26.059.318,04 €	- €	- €	- €	- €	26.059.318,04 €	18.025.740,17 €
	Operações Orçamentais [8]=[4]-[7]	26.059.318,04 €	- €	- €	- €	- €	26.059.318,04 €	18.025.740,17 €
	Operações de Tesouraria [D]=[A]+[B]-[C]	- €	- €	- €	- €	- €	- €	- €
	Saldo Global [2]-[5]	**8.033.577,87 €**	**- €**	**- €**	**- €**	**- €**	**8.033.577,87 €**	**5.149.464,95 €**
	Despesa Primária	5.578.862,04 €	- €	- €	- €	- €	5.578.862,04 €	3.466.117,94 €
	Saldo Corrente	8.594.831,18 €	- €	- €	- €	- €	8.594.831,18 €	5.564.234,04 €
	Saldo de Capital	- 561.253,31 €	- €	- €	- €	- €	- 561.253,31 €	- 414.769,09 €
	Saldo Primário	8.033.577,87 €	- €	- €	- €	- €	8.033.577,87 €	5.149.464,95 €
	Receita Total [1]+[2]+[3]	**31.638.180,08 €**	**- €**	**- €**	**- €**	**- €**	**31.638.180,08 €**	**21.491.858,11 €**
	Despesa Total [5]+[6]	**5.578.862,04 €**	**- €**	**- €**	**- €**	**- €**	**5.578.862,04 €**	**3.466.117,94 €**

2 - Demonstração de execução orçamental da receita

Rubrica	Previsões corrigidas (1)	Receitas por cobrar de períodos ant. (2)	Receitas liquidadas (3)	Liquidações anuladas (4)	Receitas cobradas brutas (5)	Reembolsos e restituições		Receitas cobradas líquidas			Receitas por cobrar final do período (11)	Grau de execução orçamental	
						Emitidos (6)	Pagos (7)	Períodos anteriores (8)	Período corrente (9)	Total (10)=(5)-(7)		Períodos anteriores (12)=(8)/(2) x100	Período corrente (13)=(9)/(1) x100
R6 Venda de bens e serviços	9.686.353,51		13.601.875,15	70.038,88	13.671.914,03	70.038,88	70.038,88		13.601.875,1	13.601.875,15			140,42
R7 Outras receitas correntes	5.000,00		10.564,76		10.564,76				10.564,76	10.564,76			211,30
R10 Outras receitas de ctpital	500,00												
Total	9.691.853,51		13.612.439,91	70.038,88	13.682.478,79	70.038,88	70.038,88		13.612.439,91	13.612.439,91			

7.1 - MAPA DE CONTROLO DA EXECUÇÃO ORÇAMENTAL - Receita

Anexo à Circular
Série A Nº 1300

Instituição: FUNDAÇÃO CULTURSINTRA, FP

C. Orgânica			Classificação Económica						Receita Cobrada Bruta			Reembolsos e Restituições			Rec. por Cobrar no final do ano	
Sec.Cap. Div. Svid. (1)	Prog. Med. (2)	Font. Fin. (3)	Código	Sub. Rub.	Designação (5)	Previsões Corrigidas (5)	Rec. por Cob. início do ano (6)	Receitas Liquidadas (7)	Liquidações Anuladas (8)	do Ano (9)	de Anos ant. (10)	Total (11)=(9)+(10)	Emitidos (12)	Pagos (13)	Rec. Cobrada Liquida (14)=(11)-(13)	(15)=(6)+(7)-(8)-(11)	Grau % (16)
000	012 036	142	07 01 08		Mercadorias	75.000,00		62.767,61		62.767,61		62.767,61			62.767,61		84
			07 01 99		Venda de Bens - Outros	500,00											
			Total do Subagrupamento 01:			75.500,00		62.767,61		62.767,61		62.767,61			62.767,61		83
			Total Agrupamento 07 :			75.500,00		62.767,61		62.767,61		62.767,61			62.767,61		83
		Total da Fonte de Financiamento 142:				75.500,00		62.767,61		62.767,61		62.767,61			62.767,61		83
000	012 036		07 02 01		Aluguer de Espaços e Equipamentos	10.000,00		12.300,00		12.300,00		12.300,00			12.300,00		123
			07 02 10		Venda Serviços Culturais	9.534.753,51		13.457.307,54	70.038,88	13.527.346,42		13.527.346,42	70.038,88	70.038,88	13.457.307,54	-140.077,76	141
			Total do Subagrupamento 02:			9.544.753,51		13.469.607,54	70.038,88	13.539.646,42		13.539.646,42	70.038,88	70.038,88	13.469.607,54	-140.077,76	141
			Total Agrupamento 07 :			9.544.753,51		13.469.607,54	70.038,88	13.539.646,42		13.539.646,42	70.038,88	70.038,88	13.469.607,54	-140.077,76	141
		Total da Fonte de Financiamento 142:				9.544.753,51		13.469.607,54	70.038,88	13.539.646,42		13.539.646,42	70.038,88	70.038,88	13.469.607,54	-140.077,76	141
000	012 036		07 03 02		Rendas - Edificios	66.000,00		69.500,00		69.500,00		69.500,00			69.500,00		105
			07 03 99		Rendas - Outras Rendas	100,00											
			Total do Subagrupamento 03:			66.100,00		69.500,00		69.500,00		69.500,00			69.500,00		105
			Total Agrupamento 07 :			66.100,00		69.500,00		69.500,00		69.500,00			69.500,00		105
		Total da Fonte de Financiamento 142:				66.100,00		69.500,00		69.500,00		69.500,00			69.500,00		105
000	012 036		08 01 99		Outras - Outras Receitas Correntes	5.000,00		10.564,76		10.564,76		10.564,76			10.564,76		211
			Total do Subagrupamento 01:			5.000,00		10.564,76		10.564,76		10.564,76			10.564,76		211
			Total Agrupamento 08 :			5.000,00		10.564,76		10.564,76		10.564,76			10.564,76		211
		Total da Fonte de Financiamento 142:				5.000,00		10.564,76		10.564,76		10.564,76			10.564,76		211
000	012 036		13 01 99		Outras Receitas de Capital	500,00											
			Total do Subagrupamento 01:			500,00											
			Total Agrupamento 13 :			500,00											
		Total da Fonte de Financiamento 142:				500,00											
					Total Geral	9.691.853,51		13.612.439,91	70.038,88	13.682.478,79		13.682.478,79	70.038,88	70.038,88	13.612.439,91	-140.077,76	140

3 - Demonstração de execução orçamental da despesa

Ano: 2023

Rubrica	Despesas por pagar de períodos ant. (1)	Dotações corrigidas (2)	Cativos Descativos (3)	Compromis-sos (4)	Obrigações (5)	Despesas pagas líquidas de reposições			Comprom. a transitar (9)=(4)-(5)	Obrigações por pagar (10)=(5)-(8)	Grau de execução orçamental	
						Períodos anteriores (6)	Período corrente (7)	Total (8)=(6)+(7)			Períodos anteriores (11)=(6)/(2) x100	Período corrente (12)=(7)/(2) x100
D1.1 Remunerações certas e permanentes	11 480,59	699 195,99		664 477,73	664 477,73	11 082,77	637 188,73	648 271,50		16 206,23	1,59	91,13
D1.2 Abonos variáveis ou eventuais	204,74	101 396,52		95 418,97	95 418,97	204,74	94 696,72	94 901,46		517,51	0,20	93,39
D1.3 Segurança social	9 022,34	176 901,19		167 412,47	167 412,47	9 022,28	146 030,51	155 052,79		12 359,68	5,10	82,55
D2 Aquisição de bens e serviços	116 553,99	4 603 814,10		3 737 414,03	3 737 414,03	113 924,02	3 563 444,10	3 677 368,12		60 045,91	2,47	77,40
D3 Juros e outros encargos		150,00		100,31	100,31		100,31	100,31				66,87
D4.1.5 Administração Local		100 000,00		100 000,00	100 000,00		100 000,00	100 000,00				100,00
D4.2 Instituições sem fins lucrativos		620 000,00		238 779,95	238 779,95		238 779,95	238 779,95				38,51
D6 Outras despesas correntes	2 561,76	142 000,00		103 542,47	103 542,47	2 153,89	100 980,71	103 134,60		407,87	1,52	71,11
D7 Investimento	9 360,63	1 577 797,37		598 533,66	598 533,66		561 253,31	561 253,31		37 280,35		35,57
Total	149 184,05	8 021 255,17		5 705 679,59	5 705 679,59	136 387,70	5 442 474,34	5 578 862,04		126 817,55	1,70	67,85

7.1 - MAPA DE CONTROLO DA EXECUÇÃO ORÇAMENTAL - Despesa

Anexo à Circular
Série A Nº 1300

Instituição: FUNDAÇÃO CULTURSINTRA, FP

Ano: 2023

C. Orgânica				Classificação Económica								Despesas pagas			Diferenças			
Sec.Cap. Div. Svid. (1)	Prog. Med. (2)	Font. Fin. (3)	Class. Func. (4)	Código	Al. Sub.	Designação (5)	Act. (6)	Projecto Região	Dotações corrigidas (7)	Cativos ou congelamen-tos (8)	Compromis-sos Assumidos (9)	do Ano (10)	de Anos Ant. (11)	Total (12)=(10)+(11)	Dotação não comprometida (13)=(7)-(8)-(9)	Saldos (14)=(7)-(8)-(12)	Compromissos por pagar (15)=(9)-(12)	Grau % (16)
000	012 036	142		01 01 03		Pessoal dos Quadros - Regime Função Publica		00000	562 436,63		544 246,56	518 087,52	10 860,00	528 947,52	18 190,07	33 489,11	15 299,04	94
				01 01 07		Pessoal em regime de tarefa ou avença		00000	42 519,92		29 261,46	29 029,55	63,11	29 092,66	13 258,46	13 427,26	168,80	68
				01 01 14	SF	Subsidio de Ferias		00000	47 369,72		47 009,05	46 123,21	159,66	46 282,87	360,67	1 086,85	726,18	98
				01 01 14	SN	Subsidio de Natal		00000	46 869,72		43 960,66	43 948,45		43 948,45	2 909,06	2 921,27	12,21	94
				Total do Subagrupamento 01:					699 195,99		664 477,73	637 188,73	11 082,77	648 271,50	34 718,26	50 924,49	16 206,23	93
				Total Agrupamento 01 :					699 195,99		664 477,73	637 188,73	11 082,77	648 271,50	34 718,26	50 924,49	16 206,23	93
		Total da Fonte de Financiamento 142:							699 195,99		664 477,73	637 188,73	11 082,77	648 271,50	34 718,26	50 924,49	16 206,23	93
000	012 036			01 02 02		Horas Extraordinárias		00000	13 950,00		13 018,96	12 876,70		12 876,70	931,04	1 073,30	142,26	92
				01 02 03		Alimentação e Alojamento		00000	53 685,40		53 313,89	53 313,89		53 313,89	371,51	371,51		99
				01 02 04		Ajudas de Custo		00000	1 000,00						1 000,00	1 000,00		
				01 02 05		Abono para Falhas		00000	13 134,00		9 493,05	9 443,21	31,52	9 474,73	3 640,95	3 659,27	18,32	72
				01 02 14		Outros Abonos em Numerário ou Espécie		00000	19 627,12		19 593,07	19 062,92	173,22	19 236,14	34,05	390,98	356,93	98
				Total do Subagrupamento 02:					101 396,52		95 418,97	94 696,72	204,74	94 901,46	5 977,55	6 495,06	517,51	94
				Total Agrupamento 01 :					101 396,52		95 418,97	94 696,72	204,74	94 901,46	5 977,55	6 495,06	517,51	94
		Total da Fonte de Financiamento 142:							101 396,52		95 418,97	94 696,72	204,74	94 901,46	5 977,55	6 495,06	517,51	94
000	012 036			01 03 05	A0 A0	CGA		00000	16 841,09		16 342,44	13 755,37	1 084,51	14 839,88	498,65	2 001,21	1 502,56	88
				01 03 05	A0 B0	Segurança Social		00000	148 060,10		140 675,37	121 880,48	7 937,77	129 818,25	7 384,73	18 241,85	10 857,12	88
				01 03 09		Seguros		00000	12 000,00		10 394,66	10 394,66		10 394,66	1 605,34	1 605,34		87
				Total do Subagrupamento 03:					176 901,19		167 412,47	146 030,51	9 022,28	155 052,79	9 488,72	21 848,40	12 359,68	88
				Total Agrupamento 01 :					176 901,19		167 412,47	146 030,51	9 022,28	155 052,79	9 488,72	21 848,40	12 359,68	88
		Total da Fonte de Financiamento 142:							176 901,19		167 412,47	146 030,51	9 022,28	155 052,79	9 488,72	21 848,40	12 359,68	88
000	012 036			02 01 02		Combustiveis e Lubrificantes		00000	5 000,00		4 106,80	3 688,25	328,10	4 016,35	893,20	983,65	90,45	80
				02 01 04		Limpeza e Higiene		00000	20 000,00		19 771,29	19 771,29		19 771,29	228,71	228,71		99
				02 01 07		Vestuario e Artigos Pessoais		00000	7 500,00		6 832,68	6 832,68		6 832,68	667,32	667,32		91
				02 01 08	C0	Outros - Material de Escritorio		00000	30 000,00		25 361,86	24 703,01	33,39	24 736,40	4 638,14	5 263,60	625,46	82
				02 01 09		Produtos Quimicos e Farmaceuticos		00000	1 500,00		696,21	696,21		696,21	803,79	803,79		46

7.1 - MAPA DE CONTROLO DA EXECUÇÃO ORÇAMENTAL - Despesa

Anexo à Circular
Série A Nº 1300

Instituição: FUNDAÇÃO CULTURSINTRA, FP

Ano: 2023

C. Orgânica				Classificação Económica								Despesas pagas			Diferenças			
Sec.Cap. Div. Svid. (1)	Prog. Med. (2)	Font. Fin. (3)	Class. Func. (4)	Código	Al. Sub.	Designação (5)	Act. (6)	Projecto Região	Dotações corrigidas (7)	Cativos ou congelamen-tos (8)	Compromis-sos Assumidos (9)	do Ano (10)	de Anos Ant. (11)	Total (12)=(10)+(11)	Dotação não comprometida (13)=(7)-(8)-(9)	Saldos (14)=(7)-(8)-(12)	Compromissos por pagar (15)=(9)-(12)	Grau % (16)
000	012 036			02 01 15		Prémios, condecorações e ofertas		00000	5 000,00		1 348,86	88,86	1 260,00	1 348,86	3 651,14	3 651,14		27
				02 01 16		Mercadorias para Venda		00000	270 000,00		76 076,59	57 814,13	12 926,70	70 740,83	193 923,41	199 259,17	5 335,76	26
				02 01 17		Ferramentas e Utensilios		00000	30 000,00		29 034,21	28 481,17	553,03	29 034,20	965,79	965,80	0,01	97
				02 01 18		Livros e documentação Tecnica		00000	250,00		45,87	45,87		45,87	204,13	204,13		18
				02 01 21		Outros Bens - Aquisição de Bens		00000	25 000,00		21 305,11	20 903,00	214,78	21 117,78	3 694,89	3 882,22	187,33	84
				Total do Subagrupamento 01:					394 250,00		184 579,48	163 024,47	15 316,00	178 340,47	209 670,52	215 909,53	6 239,01	45
				Total Agrupamento 02 :					394 250,00		184 579,48	163 024,47	15 316,00	178 340,47	209 670,52	215 909,53	6 239,01	45
		Total da Fonte de Financiamento 142:							394 250,00		184 579,48	163 024,47	15 316,00	178 340,47	209 670,52	215 909,53	6 239,01	45
000	012 036			02 02 01		Encargos com Instalações		00000	100 000,00		88 288,13	72 410,99	6 868,73	79 279,72	11 711,87	20 720,28	9 008,41	79
				02 02 02		Limpeza e Higiene		00000	83 000,00		70 968,89	70 402,46	339,38	70 741,84	12 031,11	12 258,16	227,05	85
				02 02 03		Conservação de Bens		00000	171 500,00		114 521,40	107 384,25	6 820,20	114 204,45	56 978,60	57 295,55	316,95	67
				02 02 04	C0	Locação de Edificios - Outros		00000	2 084 364,10		2 084 364,10	2 084 364,10		2 084 364,10				100
				02 02 06		Locação de Material de Transporte		00000	1 000,00						1 000,00	1 000,00		
				02 02 08		Locação de Outros Bens		00000	32 500,00		16 951,74	16 213,74	738,00	16 951,74	15 548,26	15 548,26		52
				02 02 09	F0	Outros Serviços de Comunicações		00000	11 000,00		6 602,38	6 309,66	27,15	6 336,81	4 397,62	4 663,19	265,57	58
				02 02 10		Transportes		00000	7 500,00		5 264,00	5 264,00		5 264,00	2 236,00	2 236,00		70
				02 02 11		Representação dos Serviços		00000	1 000,00		911,89				88,11	1 000,00	911,89	
				02 02 12	B0	Outras - Seguros não relacionados com estas Situações		00000	27 500,00		25 361,39	25 361,39		25 361,39	2 138,61	2 138,61		92
				02 02 13		Deslocações e Estadas		00000	500,00		462,10	282,10	180,00	462,10	37,90	37,90		92
				02 02 14	D0	Outros - Estudos, Pareceres, Projectos e Consultoria		00000	5 000,00						5 000,00	5 000,00		
				02 02 15	B0 00	Formação - Outros		00000	10 000,00		7 687,12	7 162,12	525,00	7 687,12	2 312,88	2 312,88		77
				02 02 16		Seminários, exposições e similares		00000	94 000,00						94 000,00	94 000,00		
				02 02 17		Publicidade		00000	36 000,00		33 310,05	23 205,17		23 205,17	2 689,95	12 794,83	10 104,88	64
				02 02 18		Vigilancia e Segurança		00000	302 000,00		272 529,11	270 810,35	860,40	271 670,75	29 470,89	30 329,25	858,36	90

7.1 - MAPA DE CONTROLO DA EXECUÇÃO ORÇAMENTAL - Despesa

Anexo à Circular
Série A Nº 1300

Instituição: FUNDAÇÃO CULTURSINTRA, FP

Ano: 2023

C. Orgânica Sec.Cap. Div. Svid. (1)	Prog. Med. (2)	Font. Fin. (3)	Class. Func. (4)	Classificação Económica Código	Al.	Sub.	Designação (5)	Act. (6)	Projecto Região	Dotações corrigidas (7)	Cativos ou congelamentos (8)	Compromissos Assumidos (9)	Despesas pagas do Ano (10)	Despesas pagas de Anos Ant. (11)	Despesas pagas Total (12)=(10)+(11)	Diferenças Dotação não comprometida (13)=(7)-(8)-(9)	Diferenças Saldos (14)=(7)-(8)-(12)	Diferenças Compromissos por pagar (15)=(9)-(12)	Grau % (16)
000	012 036			02 02 19	C0		Outros - Assistencia Tecnica		00000	6 000,00		4 261,99	4 261,99		4 261,99	1 738,01	1 738,01		71
				02 02 20	E0		Outros - Trabalhos Especializados		00000	353 000,00		219 026,24	163 942,37	31 623,84	195 566,21	133 973,76	157 433,79	23 460,03	55
				02 02 27			Serviços bancários		00000	1 500,00		1 089,50	985,02		985,02	410,50	514,98	104,48	66
				02 02 28			Serviços Bancários - Bilheteira		00000	85 000,00		79 924,45	79 889,17		79 889,17	5 075,55	5 110,83	35,28	94
				02 02 29			Outros Serviços - Diversos		00000	797 200,00		521 310,07	462 170,75	50 625,32	512 796,07	275 889,93	284 403,93	8 514,00	64
				Total do Subagrupamento 02:						4 209 564,10		3 552 834,55	3 400 419,63	98 608,02	3 499 027,65	656 729,55	710 536,45	53 806,90	83
				Total Agrupamento 02 :						4 209 564,10		3 552 834,55	3 400 419,63	98 608,02	3 499 027,65	656 729,55	710 536,45	53 806,90	83
		Total da Fonte de Financiamento 142:								4 209 564,10		3 552 834,55	3 400 419,63	98 608,02	3 499 027,65	656 729,55	710 536,45	53 806,90	83
				Total do Subagrupamento 03:															
				Total Agrupamento 03 :															
		Total da Fonte de Financiamento 142:																	
				Total do Subagrupamento 07:															
				Total Agrupamento 05 :															
		Total da Fonte de Financiamento 142:																	
000	012 036			06 02 01			Impostos e Taxas		00000	135 000,00		101 369,46	99 215,57	2 153,89	101 369,46	33 630,54	33 630,54		75
				06 02 03	O0	00	Outras Despesas Correntes - Outros Gastos e Perdas		00000	7 000,00		2 173,01	1 765,14		1 765,14	4 826,99	5 234,86	407,87	25
				Total do Subagrupamento 02:						142 000,00		103 542,47	100 980,71	2 153,89	103 134,60	38 457,53	38 865,40	407,87	73
				Total Agrupamento 06 :						142 000,00		103 542,47	100 980,71	2 153,89	103 134,60	38 457,53	38 865,40	407,87	73
		Total da Fonte de Financiamento 142:								142 000,00		103 542,47	100 980,71	2 153,89	103 134,60	38 457,53	38 865,40	407,87	73
000	012 036			07 01 03	B0	B0	Edificios - Conservação e Reparação		00000	1 338 297,37		458 087,45	429 146,51		429 146,51	880 209,92	909 150,86	28 940,94	32
				07 01 06			Investimentos - Material de Transporte		00000	2 500,00						2 500,00	2 500,00		
				07 01 07	B0	C0	Outros - Equipamento de Informatica		00000	31 500,00		28 233,80	28 233,79		28 233,79	3 266,20	3 266,21	0,01	90
				07 01 08	B0	B0	Outros - Software Informatico		00000	90 000,00		19 811,85	19 811,85		19 811,85	70 188,15	70 188,15		22
				07 01 09	B0	B0	Outros - Equipamento Administrativo		00000	10 500,00		8 178,31	8 178,31		8 178,31	2 321,69	2 321,69		78
				07 01 10	B0	B0	Outros - Equipamento Basico		00000	15 000,00		11 344,77	11 344,77		11 344,77	3 655,23	3 655,23		76
				07 01 11			Investimentos - Ferramentas e Utensilios		00000	20 000,00		18 848,73	10 509,33		10 509,33	1 151,27	9 490,67	8 339,40	53
				07 01 12			Investimentos - Artigos e objectos de Valor		00000	70 000,00		54 028,75	54 028,75		54 028,75	15 971,25	15 971,25		77
				Total do Subagrupamento 01:						1 577 797,37		598 533,66	561 253,31		561 253,31	979 263,71	1 016 544,06	37 280,35	36

7.1 - MAPA DE CONTROLO DA EXECUÇÃO ORÇAMENTAL - Despesa

Anexo à Circular
Série A Nº 1300

Instituição: FUNDAÇÃO CULTURSINTRA, FP

Ano: 2023

C. Orgânica				Classificação Económica								Despesas pagas			Diferenças			
Sec.Cap. Div. Svid. (1)	Prog. Med. (2)	Font. Fin. (3)	Class. Func. (4)	Código	Al. Sub.	Designação (5)	Act. (6)	Projecto Região	Dotações corrigidas (7)	Cativos ou congelamen-tos (8)	Compromis-sos Assumidos (9)	do Ano (10)	de Anos Ant. (11)	Total (12)=(10)+(11)	Dotação não comprometida (13)=(7)-(8)-(9)	Saldos (14)=(7)-(8)-(12)	Compromissos por pagar (15)=(9)-(12)	Grau % (16)
				Total Agrupamento 07 :					1 577 797,37		598 533,66	561 253,31		561 253,31	979 263,71	1 016 544,06	37 280,35	36
		Total da Fonte de Financiamento 142:							1 577 797,37		598 533,66	561 253,31		561 253,31	979 263,71	1 016 544,06	37 280,35	36
000	012 036			2	3	Outros Encargos Financeiros		00000	150,00		100,31	100,31		100,31	49,69	49,69		67
						Total do Subagrupamento 3:			150,00		100,31	100,31		100,31	49,69	49,69		67
				Total Agrupamento 2 :					150,00		100,31	100,31		100,31	49,69	49,69		67
		Total da Fonte de Financiamento 142:							150,00		100,31	100,31		100,31	49,69	49,69		67
000	012 036			2	4	Transferencias Correntes - Instituições Sem Fins Lucrativos		00000	620 000,00		238 779,95	238 779,95		238 779,95	381 220,05	381 220,05		39
						Total do Subagrupamento 4:			620 000,00		238 779,95	238 779,95		238 779,95	381 220,05	381 220,05		39
				Total Agrupamento 2 :					620 000,00		238 779,95	238 779,95		238 779,95	381 220,05	381 220,05		39
		Total da Fonte de Financiamento 142:							620 000,00		238 779,95	238 779,95		238 779,95	381 220,05	381 220,05		39
000	012 036			4	5	01 Transferencias Correntes - Administração Local		00000	100 000,00		100 000,00	100 000,00		100 000,00				100
						Total do Subagrupamento 5:			100 000,00		100 000,00	100 000,00		100 000,00				100
				Total Agrupamento 4 :					100 000,00		100 000,00	100 000,00		100 000,00				100
		Total da Fonte de Financiamento 142:							100 000,00		100 000,00	100 000,00		100 000,00				100
						Total do Subagrupamento 5:												
				Total Agrupamento 8 :														
		Total da Fonte de Financiamento 142:																
						Total do Subagrupamento 02:												
				Total Agrupamento 01 :														
		Total da Fonte de Financiamento 142:																
						Total do Subagrupamento 01:												
				Total Agrupamento 02 :														
		Total da Fonte de Financiamento 142:																
						Total do Subagrupamento 3:												
				Total Agrupamento 2 :														
		Total da Fonte de Financiamento 142:																
								Total Geral	8 021 255,17		5 705 679,59	5 442 474,34	136 387,70	5 578 862,04	2 315 575,58	2 442 393,13	126 817,55	70

7.1 - MAPA DE CONTROLO DA EXECUÇÃO ORÇAMENTAL - Despesa

Instituição: FUNDAÇÃO CULTURSINTRA, FP

O Responsável,

Em ____ de Março de 2024

_____

O Conselho de Administração,

Em ____ de _____ de 2024

_____

DEMONSTRAÇÃO DE EXECUÇÃO DO PLANO PLURIANUAL DE INVESTIMENTOS

Objeto	N.º Projeto	Designação do Projeto	Rúbrica Orçamental	Forma de Realização	Fonte de Financiamento				Datas		Montante Previsto			Montante Executado			Nível de Execução Financeira Anual %	Nível de Execução Financeira Global %
					RG	RP	EU	EMPR	Inicio	Fim	Ano de 2023	Anos Seguintes	Total	Anos Anteriores	Ano de 2023	Total		
[1]	[2]	[3]	[4]	[5]	[6]	[7]	[8]	[9]	[10]	[11]	[12]	[13]	[14]=[12]+[13]	[15]	[16]	[17]=[15]+[16]	[18]	[19]
	1.	**Atividades de Gestão**																
	1.1.	**Apoio à Gestão**																
	1.1.	Licenciamento de software	D7	O	- €	5.094,41 €	- €	- €	01/01/2023	31/12/2025	7.500,00 €	12.500,00 €	20.000,00 €	0,00 €	5.094,41 €	5.094,41 €	68%	25%
	1.1.	Plataformas Digitais	D7	O	- €	11.316,00 €	- €	- €	01/01/2023	31/12/2025	15.000,00 €	7.000,00 €	22.000,00 €	0,00 €	11.316,00 €	11.316,00 €	75%	51%
	1.1.	Infraestruturas digitais	D7	O	- €	3.401,44 €	- €	- €	01/01/2023	31/12/2024	7.500,00 €	5.000,00 €	12.500,00 €	0,00 €	3.401,44 €	3.401,44 €	45%	27%
	1.1.	Equipamento administrativo	D7	O	- €	5.313,01 €	- €	- €	01/01/2023	31/12/2027	7.500,00 €	22.500,00 €	30.000,00 €	0,00 €	5.313,01 €	5.313,01 €	71%	18%
	1.1.	Equipamento de transporte	D7	O	- €	- €	- €	- €	01/01/2023	31/12/2023	2.500,00 €	0,00 €	2.500,00 €	0,00 €	0,00 €	0,00 €	0%	0%
	1.2.	**Apoio à visitação**																
	1.2.	Alargamento da rede de CCTV e WIFI	D7	O	- €	6.757,99 €	- €	- €	01/01/2023	31/12/2024	7.500,00 €	5.000,00 €	12.500,00 €	0,00 €	6.757,99 €	6.757,99 €	90%	54%
	1.2.	Outras Ferramentas e Utensílios	D7	O	- €	2.013,33 €	- €	- €	01/01/2023	31/12/2023	10.000,00 €	0,00 €	10.000,00 €	0,00 €	2.013,33 €	2.013,33 €	20%	20%
	1.3.	**Bilheteiras**																
	1.3.	Equipamentos administrativos	D7	O	- €	21.475,80 €	- €	- €	01/01/2023	31/12/2025	24.000,00 €	5.000,00 €	29.000,00 €	0,00 €	21.475,80 €	21.475,80 €	89%	74%
	2.	**Atividades de Conservação, Manutenção e Restauro**																
	2.1.	**Palácio da Quinta da Regaleira**	**D7**															
	2.1.	Restauro e Impermeabilização das Coberturas do Palácio	D7	E	- €	- €	- €	- €	01/01/2023	31/12/2025	5.000,00 €	10.000,00 €	15.000,00 €	0,00 €	0,00 €	0,00 €	0%	0%
	2.1.	Restauro de fachadas	D7	E	- €	- €	- €	- €	01/01/2023	31/12/2024	5.000,00 €	15.000,00 €	20.000,00 €	0,00 €	0,00 €	0,00 €	0%	0%
	2.1.	Restauro de pinturas murais	D7	E	- €	- €	- €	- €	01/01/2023	31/12/2025	5.000,00 €	10.000,00 €	15.000,00 €	0,00 €	0,00 €	0,00 €	0%	0%
	2.1.	Restauro de mosaicos venezianos	D7	E	- €	- €	- €	- €	01/01/2023	31/12/2024	4.797,37 €	2.500,00 €	7.297,37 €	0,00 €	0,00 €	0,00 €	0%	0%
	2.1.	Restauro de janelas e portadas exteriores	D7	E	- €	- €	- €	- €	01/01/2023	31/12/2027	1.000,00 €	6.000,00 €	7.000,00 €	0,00 €	0,00 €	0,00 €	0%	0%
	2.1.	Restauro das instalações sanitárias	D7	E	- €	- €	- €	- €	01/01/2023	31/12/2023	0,00 €	0,00 €	0,00 €	0,00 €	0,00 €	0,00 €	0%	0%
	2.1.	Recuperação de soalhos em madeira	D7	E	- €	- €	- €	- €	01/01/2023	31/12/2025	5.000,00 €	5.000,00 €	10.000,00 €	0,00 €	0,00 €	0,00 €	0%	0%
	2.1.	Revisão da rede elétrica e informática	D7	E	- €	- €	- €	- €	01/01/2023	31/12/2025	12.000,00 €	7.500,00 €	19.500,00 €	0,00 €	0,00 €	0,00 €	0%	0%
	2.1.	Remodelação das redes de águas e esgotos	D7	E	- €	- €	- €	- €	01/01/2023	31/12/2024	5.000,00 €	1.000,00 €	6.000,00 €	0,00 €	0,00 €	0,00 €	0%	0%
	2.1.	Recuperação e remodelação do espaço - Loja Palácio	D7	E	- €	- €	- €	- €	01/01/2023	31/12/2025	25.000,00 €	10.000,00 €	35.000,00 €	0,00 €	0,00 €	0,00 €	0%	0%
	2.2.	**Capela da Quinta da Regaleira**																
	2.2.	Limpeza e restauro de fachadas	D7	E	- €	- €	- €	- €	01/01/2023	31/12/2024	5.000,00 €	5.000,00 €	10.000,00 €	0,00 €	0,00 €	0,00 €	0%	0%
	2.2.	Restauro e limpeza de mosaicos venezianos	D7	E	- €	- €	- €	- €	01/01/2023	31/12/2024	5.000,00 €	2.500,00 €	7.500,00 €	0,00 €	0,00 €	0,00 €	0%	0%
	2.3.	**Estufa na Quinta da Regaleira**																
	2.3.	Construção de instalações sanitárias	D7	E	- €	- €	- €	- €	01/01/2023	31/12/2023	45.000,00 €	0,00 €	45.000,00 €	0,00 €	0,00 €	0,00 €	0%	0%
	2.3.	Pintura interior do edifício	D7	E	- €	- €	- €	- €	01/01/2023	31/12/2023	5.000,00 €	0,00 €	5.000,00 €	0,00 €	0,00 €	0,00 €	0%	0%
	2.3.	Criação de espaço de trabalho dentro da Estufa	D7	E	- €	- €	- €	- €	01/01/2023	31/12/2023	2.000,00 €	0,00 €	2.000,00 €	0,00 €	0,00 €	0,00 €	0%	0%
	2.4.	**Casa da Renascença na Quinta da Regaleira**																
	2.4.	Renovação e ampliação das instalações sanitárias públicas	D7	E	- €	20.000,00 €	- €	- €	01/01/2023	31/12/2024	70.000,00 €	2.000,00 €	72.000,00 €	0,00 €	20.000,00 €	20.000,00 €	29%	28%
	2.4.	Limpeza e reparação de coberturas e fachadas	D7	E	- €	- €	- €	- €	01/01/2023	31/12/2024	70.000,00 €	2.000,00 €	72.000,00 €	0,00 €	0,00 €	0,00 €	0%	0%
	2.4.	Restauro de janelas e portadas exteriores	D7	E	- €	- €	- €	- €	01/01/2023	31/12/2023	12.000,00 €	0,00 €	12.000,00 €	0,00 €	0,00 €	0,00 €	0%	0%
	2.4.	Reparação e Pintura de Paredes Interiores	D7	E	- €	- €	- €	- €	01/01/2023	31/12/2023	50.000,00 €	0,00 €	50.000,00 €	0,00 €	0,00 €	0,00 €	0%	0%
	2.4.	Reparação de Pavimentos	D7	E	- €	- €	- €	- €	01/01/2023	31/12/2023	15.000,00 €	0,00 €	15.000,00 €	0,00 €	0,00 €	0,00 €	0%	0%
	2.4.	Revisão da rede elétrica e informática	D7	E	- €	- €	- €	- €	01/01/2023	31/12/2023	4.500,00 €	0,00 €	4.500,00 €	0,00 €	0,00 €	0,00 €	0%	0%
	2.5.	**Palácio das Cocheiras da Quinta da Regaleira**																
	2.5.	Equipamento administrativo	D7	O	- €	2.865,30 €	- €	- €	01/01/2023	31/12/2024	3.000,00 €	3.000,00 €	6.000,00 €	0,00 €	2.865,30 €	2.865,30 €	96%	48%
	2.5.	Reparação e Pintura de Paredes Interiores	D7	E	- €	48.924,81 €	- €	- €	01/01/2023	31/12/2023	50.000,00 €	0,00 €	50.000,00 €	0,00 €	48.924,81 €	48.924,81 €	98%	98%

DEMONSTRAÇÃO DE EXECUÇÃO DO PLANO PLURIANUAL DE INVESTIMENTOS

Objeto	N.º Projeto	Designação do Projeto	Rúbrica Orçamental	Forma de Realização	Fonte de Financiamento				Datas		Montante Previsto			Montante Executado			Nível de Execução Financeira Anual %	Nível de Execução Financeira Global %
					RG	RP	EU	EMPR	Inicio	Fim	Ano de 2023	Anos Seguintes	Total	Anos Anteriores	Ano de 2023	Total		
[1]	[2]	[3]	[4]	[5]	[6]	[7]	[8]	[9]	[10]	[11]	[12]	[13]	[14]=[12]+[13]	[15]	[16]	[17]=[15]+[16]	[18]	[19]
	2.6.	**Jardins e Espaços exteriores na Quinta da Regaleira**																
	2.6.	Restauro do Aquário	D7	E	- €	- €	- €	- €	01/01/2023	31/12/2024	2.000,00 €	5.000,00 €	7.000,00 €	0,00 €	0,00 €	0,00 €	0%	0%
	2.6.	Reparação e pavimentação de caminhos	D7	E	- €	60.000,00 €	- €	- €	01/01/2023	31/12/2026	60.000,00 €	25.000,00 €	85.000,00 €	0,00 €	60.000,00 €	60.000,00 €	100%	71%
	2.6.	Reparação de muros e muretes	D7	E	- €	10.000,00 €	- €	- €	01/01/2023	31/12/2024	10.000,00 €	2.000,00 €	12.000,00 €	0,00 €	10.000,00 €	10.000,00 €	100%	83%
	2.7.	**Espaços Exteriores da Quinta da Regaleira**																
	2.7.	Conservação de aquedutos e minas	D7	E	- €	8.496,00 €	- €	- €	01/01/2023	31/12/2027	5.000,00 €	12.000,00 €	17.000,00 €	0,00 €	8.496,00 €	8.496,00 €	170%	50%
	2.7.	Conservação de câmaras de visita	D7	E	- €	1.000,00 €	- €	- €	01/01/2023	31/12/2023	5.000,00 €	0,00 €	5.000,00 €	0,00 €	1.000,00 €	1.000,00 €	20%	20%
	2.7.	Outras Ferramentas e Utensílios	D7	O	- €	8.496,00 €	- €	- €	01/01/2023	31/12/2023	10.000,00 €	0,00 €	10.000,00 €	0,00 €	8.496,00 €	8.496,00 €	85%	85%
	2.8.	**Quinta da Ribafria**																
	2.8.	Recuperação de espaços envolventes - Jardins	D7	E	- €	10.379,86 €	- €	- €	01/01/2023	31/12/2027	250.000,00 €	160.000,00 €	410.000,00 €	0,00 €	10.379,86 €	10.379,86 €	4%	3%
	2.8.	Recuperação de espaços envolventes - Rede Elétrica e Iluminação Exterior	D7	E	- €	80.000,00 €	- €	- €	01/01/2023	31/12/2024	80.000,00 €	15.000,00 €	95.000,00 €	0,00 €	80.000,00 €	80.000,00 €	100%	84%
	2.8.	Construção de instalações sanitárias públicas	D7	E	- €	30.000,00 €	- €	- €	01/01/2023	31/12/2023	70.000,00 €	0,00 €	70.000,00 €	0,00 €	30.000,00 €	30.000,00 €	43%	43%
	2.8.	Construção de Parque de Estacionamento	D7	E	- €	- €	- €	- €	01/01/2023	31/12/2023	5.000,00 €	0,00 €	5.000,00 €	0,00 €	0,00 €	0,00 €	0%	0%
	2.9.	**Casa Francisco Costa**																
	2.9.	Obras de restauro de coberturas, fachadas e caixilharia	D7	E	- €	128.838,21 €	- €	- €	01/01/2023	31/12/2024	300.000,00 €	50.000,00 €	350.000,00 €	0,00 €	128.838,21 €	128.838,21 €	43%	37%
	2.9.	Limpeza, recuperação de paredes, tectos, pisos e pintura interior	D7	E	- €	31.507,63 €	- €	- €	01/01/2023	31/12/2024	40.000,00 €	12.000,00 €	52.000,00 €	0,00 €	31.507,63 €	31.507,63 €	79%	61%
	2.9.	Recuperação de espaço exteriores	D7	E	- €	- €	- €	- €	01/01/2023	31/12/2025	50.000,00 €	15.000,00 €	65.000,00 €	0,00 €	0,00 €	0,00 €	0%	0%
	3.	**Atividades Culturais**																
	3.4.	**Promoção Cultural**																
	3.4.	Sinalética	D7	E	- €	- €	- €	- €	01/01/2023	31/12/2023	60.000,00 €	0,00 €	60.000,00 €	0,00 €	0,00 €	0,00 €	0%	0%
	3.4.	Internet e Redes Sociais	D7	O	- €	- €	- €	- €	01/01/2023	31/12/2023	60.000,00 €	0,00 €	60.000,00 €	0,00 €	0,00 €	0,00 €	0%	0%
	3.6.	**Loja**																
	3.6.	Material expositivo	D7	O	- €	11.344,77 €	- €	- €	01/01/2023	31/12/2024	15.000,00 €	2.500,00 €	17.500,00 €	0,00 €	11.344,77 €	11.344,77 €	76%	65%
	3.7.	**Património Móvel**																
	3.7.	Aquisição de património móvel	D7	O	- €	54.028,75 €	- €	- €	01/01/2023	31/12/2023	70.000,00 €	0,00 €	70.000,00 €	0,00 €	54.028,75 €	54.028,75 €	77%	77%
				TOTAL	- €	561.253,31 €	- €	- €			1.577.797,37 €	437.000,00 €	2.014.797,37 €	0,00 €	561.253,31 €	561.253,31 €	36%	28%

ALTERAÇÕES ORÇAMENTAIS - Receita

FUNDAÇÃO CULTURSINTRA, FP

Nº	CLASSIFICAÇÃO ORÇAMENTAL									PREVISÕES ANTES ALTERAÇÕES	ALTERAÇÕES ORÇAMENTAIS			PREVISÕES APÓS ALTERAÇÕES	OBSERVAÇÕES
	ORGÂNICA				CLASSIFICAÇÃO ECONÓMICA										
	Sec.Cap. Div. Svid.	PROG. MED.	FONTE FIN.	FUNC.	CÓDIGO	AL. SUB.	DESIGNAÇÃO	ACT.	PROJECTO REGIÃO		REFORÇOS	ANULAÇÕES	CRÉDITOS ESPECIAIS		
										(1)	(2)	(3)	(4)	(5)=(1)+(2)-(3)+(4)	

ALTERAÇÕES ORÇAMENTAIS - DESPESA

FUNDAÇÃO CULTURSINTRA, FP

Anexo B

Nº	CLASSIFICAÇÃO ORÇAMENTAL										DOTAÇÕES ANTES ALTERAÇÕES	ALTERAÇÕES ORÇAMENTAIS			DOTAÇÕES APÓS ALTERAÇÕES	CATIVAÇÕES	DESCATIVAÇÕES	DOTAÇÕES CORRIG. INFLUENCIADAS	OBSERVAÇÕES
	ORGÂNICA				CLASSIFICAÇÃO ECONÓMICA														
	Sec.Cap. Div. Svid.	PROG. MED.	FONTE FIN.	FUNC.	CÓDIGO	AL.	SUB.	DESIGNAÇÃO	ACT.	PROJECTO REGIÃO		REFORÇOS	ANULAÇÕES	CRÉDITOS ESPECIAIS					
											(1)	(2)	(3)	(4)	(5)=(1)+(2)-(3)+(4)	(6)	(7)	(8)=(5)-(6)+(7)	
93	000	012 036	142		02 02 20		E0	Outros - Trabalhos Especializados		00000	23.756	10.000			33.756			33.756	Modificação Orçamental - Transferência de Fundos
	000	012 036	142		07 01 03	B0	B0	Edificios - Conservação e Reparação		00000	2.278.043		10.000		2.268.043			2.268.043	
Total da alteração 93:											2.301.799	10.000	10.000		2.301.799			2.301.799	
94	000	012 036	142		02 02 20		E0	Outros - Trabalhos Especializados		00000	2.921	100.000			102.921			102.921	Modificação Orçamental - Transferência de Fundos
	000	012 036	142		07 01 03	B0	B0	Edificios - Conservação e Reparação		00000	2.258.682		100.000		2.158.682			2.158.682	
Total da alteração 94:											2.261.603	100.000	100.000		2.261.603			2.261.603	
95	000	012 036	142		07 01 12			Investimentos - Artigos e objectos de Valor		00000	7.000	20.000			27.000			27.000	Modificação Orçamental - Transferência de Fundos
	000	012 036	142		07 01 03	B0	B0	Edificios - Conservação e Reparação		00000	2.158.682		20.000		2.138.682			2.138.682	
Total da alteração 95:											2.165.682	20.000	20.000		2.165.682			2.165.682	
96	000	012 036	142		07 01 03	B0	B0	Edificios - Conservação e Reparação		00000	2.138.682		11.000		2.127.682			2.127.682	Modificação Orçamental - Transferência de Fundos
	000	012 036	142		02 02 18			Vigilancia e Segurança		00000	40	11.000			11.040			11.040	
Total da alteração 96:											2.138.722	11.000	11.000		2.138.722			2.138.722	
97	000	012 036	142		07 01 03	B0	B0	Edificios - Conservação e Reparação		00000	2.127.682		100.000		2.027.682			2.027.682	Modificação Orçamental - Transferência de Fundos
	000	012 036	142		4 5 01			Transferencias Correntes - Administração Local		00000	0	100.000			100.000			100.000	
Total da alteração 97:											2.127.682	100.000	100.000		2.127.682			2.127.682	
98	000	012 036	142		07 01 10	B0	B0	Outros - Equipamento Basico		00000	1.158	10.000			11.158			11.158	Modificação Orçamental - Transferência de Fundos
	000	012 036	142		07 01 03	B0	B0	Edificios - Conservação e Reparação		00000	2.027.682		10.000		2.017.682			2.017.682	
Total da alteração 98:											2.028.840	10.000	10.000		2.028.840			2.028.840	
99	000	012 036	142		01 01 07			Pessoal em regime de tarefa ou avença		00000	3.516	5.000			8.516			8.516	Modificação Orçamental - Transferência de Fundos
	000	012 036	142		07 01 03	B0	B0	Edificios - Conservação e Reparação		00000	2.017.682		5.000		2.012.682			2.012.682	
Total da alteração 99:											2.021.198	5.000	5.000		2.021.198			2.021.198	
100	000	012 036	142		02 02 29			Outros Serviços - Diversos		00000	4.960	150.000			154.960			154.960	Modificação Orçamental - Transferência de Fundos
	000	012 036	142		07 01 03	B0	B0	Edificios - Conservação e Reparação		00000	2.012.682		150.000		1.862.682			1.862.682	
Total da alteração 100:											2.017.642	150.000	150.000		2.017.642			2.017.642	
101	000	012 036	142		07 01 03	B0	B0	Edificios - Conservação e Reparação		00000	1.862.682		16.000		1.846.682			1.846.682	Modificação Orçamental - Transferência de Fundos
	000	012 036	142		02 02 17			Publicidade		00000	3.154	16.000			19.154			19.154	

ALTERAÇÕES ORÇAMENTAIS - DESPESA

FUNDAÇÃO CULTURSINTRA, FP

Nº	CLASSIFICAÇÃO ORÇAMENTAL											DOTAÇÕES ANTES ALTERAÇÕES	ALTERAÇÕES ORÇAMENTAIS			DOTAÇÕES APÓS ALTERAÇÕES	CATIVAÇÕES	DESCATIVAÇÕES	DOTAÇÕES CORRIG. INFLUENCIADAS	OBSERVAÇÕES
	ORGÂNICA				CLASSIFICAÇÃO ECONÓMICA															
	Sec.Cap. Div. Svid.	PROG. MED.	FONTE FIN.	FUNC.	CÓDIGO	AL.	SUB.	DESIGNAÇÃO	ACT.	PROJECTO REGIÃO			REFORÇOS	ANULAÇÕES	CRÉDITOS ESPECIAIS					
												(1)	(2)	(3)	(4)	(5)=(1)+(2)-(3)+(4)	(6)	(7)	(8)=(5)-(6)+(7)	
Total da alteração 101:												1.865.837	16.000	16.000		1.865.837			1.865.837	
102	000	012 036	142		07 01 03	B0	B0	Edificios - Conservação e Reparação		00000		1.846.682		21.500		1.825.182			1.825.182	Modificação Orçamental - Transferência de Fundos
	000	012 036	142		07 01 07	B0	C0	Outros - Equipamento de Informatica		00000		2.254	21.500			23.754			23.754	
Total da alteração 102:												1.848.936	21.500	21.500		1.848.936			1.848.936	
104	000	012 036	142		07 01 03	B0	B0	Edificios - Conservação e Reparação		00000		1.134.299		20.000		1.114.299			1.114.299	Modificação Orçamental - Transferência de Fundos
	000	012 036	142		02 02 01			Encargos com Instalações		00000		39	20.000			20.039			20.039	
Total da alteração 104:												1.134.339	20.000	20.000		1.134.339			1.134.339	
105	000	012 036	142		02 02 29			Outros Serviços - Diversos		00000		-46.125	220.000			173.875			173.875	Modificação Orçamental - Transferência de Fundos
	000	012 036	142		07 01 03	B0	B0	Edificios - Conservação e Reparação		00000		1.114.299		220.000		894.299			894.299	
Total da alteração 105:												1.068.174	220.000	220.000		1.068.174			1.068.174	
106	000	012 036	142		07 01 03	B0	B0	Edificios - Conservação e Reparação		00000		894.299		10.000		884.299			884.299	Modificação Orçamental - Transferência de Fundos
	000	012 036	142		07 01 11			Investimentos - Ferramentas e Utensilios		00000		53	10.000			10.053			10.053	
Total da alteração 106:												894.352	10.000	10.000		894.352			894.352	
107	000	012 036	142		02 02 28			Serviços Bancários - Bilheteira		00000		1.701	30.000			31.701			31.701	Modificação Orçamental - Transferência de Fundos
	000	012 036	142		07 01 03	B0	B0	Edificios - Conservação e Reparação		00000		782.609		30.000		752.609			752.609	
Total da alteração 107:												784.310	30.000	30.000		784.310			784.310	
110	000	012 036	142		02 02 04	C0		Locação de Edificios - Outros		00000		-360.442	360.442							Modificação Orçamental - Transferência de Fundos
	000	012 036	142		07 01 03	B0	B0	Edificios - Conservação e Reparação		00000		742.329		360.442		381.887			381.887	
Total da alteração 110:												381.887	360.442	360.442		381.887			381.887	
111	000	012 036	142		01 02 02			Horas Extraordinárias		00000		-809	2.200			1.391			1.391	Modificação Orçamental - Transferência de Fundos
	000	012 036	142		07 01 03	B0	B0	Edificios - Conservação e Reparação		00000		381.887		2.200		379.687			379.687	
Total da alteração 111:												381.078	2.200	2.200		381.078			381.078	
112	000	012 036	142		07 01 03	B0	B0	Edificios - Conservação e Reparação		00000		379.687		2.300		377.387			377.387	Modificação Orçamental - Transferência de Fundos
	000	012 036	142		01 02 03			Alimentação e Alojamento		00000		-974	2.300			1.326			1.326	
Total da alteração 112:												378.712	2.300	2.300		378.712			378.712	
113	000	012 036	142		07 01 03	B0	B0	Edificios - Conservação e Reparação		00000		378.667		1.781		376.887			376.887	Modificação Orçamental - Transferência de Fundos

ALTERAÇÕES ORÇAMENTAIS - DESPESA

FUNDAÇÃO CULTURSINTRA, FP

Nº	CLASSIFICAÇÃO ORÇAMENTAL										DOTAÇÕES ANTES ALTERAÇÕES	ALTERAÇÕES ORÇAMENTAIS			DOTAÇÕES APÓS ALTERAÇÕES	CATIVAÇÕES	DESCATIVAÇÕES	DOTAÇÕES CORRIG. INFLUENCIADAS	OBSERVAÇÕES
	ORGÂNICA				CLASSIFICAÇÃO ECONÓMICA														
	Sec.Cap. Div. Svid.	PROG. MED.	FONTE FIN.	FUNC.	CÓDIGO	AL.	SUB.	DESIGNAÇÃO	ACT.	PROJECTO REGIÃO		REFORÇOS	ANULAÇÕES	CRÉDITOS ESPECIAIS					
											(1)	(2)	(3)	(4)	(5)=(1)+(2)-(3)+(4)	(6)	(7)	(8)=(5)-(6)+(7)	
113	000	012 036	142		01 03 05	A0	A0	CGA		00000	-165	1.781			1.616			1.616	Modificação Orçamental - Transferência de
Total da alteração 113:											378.503	1.781	1.781		378.503			378.503	
114	000	012 036	142		01 01 14	SF		Subsidio de Ferias		00000	442	500			942			942	Modificação Orçamental - Transferência de Fundos
	000	012 036	142		07 01 03	B0	B0	Edificios - Conservação e Reparação		00000	376.887		500		376.387			376.387	
Total da alteração 114:											377.329	500	500		377.329			377.329	
115	000	012 036	142		01 02 14			Outros Abonos em Numerário ou Espécie		00000	115	730			845			845	Modificação Orçamental - Transferência de Fundos
	000	012 036	142		07 01 03	B0	B0	Edificios - Conservação e Reparação		00000	376.387		730		375.657			375.657	
Total da alteração 115:											376.502	730	730		376.502			376.502	
116	000	012 036	142		07 01 03	B0	B0	Edificios - Conservação e Reparação		00000	375.657		35.000		340.657			340.657	Modificação Orçamental - Transferência de Fundos
	000	012 036	142		06 02 01			Impostos e Taxas		00000	34.284	35.000			69.284			69.284	
Total da alteração 116:											409.940	35.000	35.000		409.940			409.940	
117	000	012 036	142		02 02 29			Outros Serviços - Diversos		00000	-10.393	21.700			11.307			11.307	Modificação Orçamental - Transferência de Fundos
	000	012 036	142		07 01 03	B0	B0	Edificios - Conservação e Reparação		00000	355.657		21.700		333.957			333.957	
Total da alteração 117:											345.263	21.700	21.700		345.263			345.263	
118	000	012 036	142		07 01 03	B0	B0	Edificios - Conservação e Reparação		00000	880.260		50		880.210			880.210	Modificação Orçamental - Transferência de Fundos
	000	012 036	142		2 3			Outros Encargos Financeiros		00000	93	50			143			143	
Total da alteração 118:											880.353	50	50		880.353			880.353	

ALTERAÇÕES AO PLANO PLURIANUAL DE INVESTIMENTOS

Objeto	N.º Projeto	Designação do Projeto	Datas		Pagamentos							Modificação (+/-)
					Ano 2023		Períodos seguintes					
			Inicio	Fim	Dotação Atual	Dotação corrigida	Ano 2024	Ano 2025	Ano 2026	Ano 2027	Outros	
[1]	[2]	[3]	[4]	[5]	[6]	[7]	[8]	[9]	[10]	[11]	[12]	[13]=[7]-[6]
	1.	**Atividades de Gestão**										
	1.1.	**Apoio à Gestão**										
	1.1.	Licenciamento de software	01/01/2023	31/12/2025	7.500,00 €	7.500,00 €	7.500,00 €	5.000,00 €	0,00 €	0,00 €	0,00 €	0,00 €
	1.1.	Plataformas Digitais	01/01/2023	31/12/2025	15.000,00 €	15.000,00 €	4.500,00 €	2.500,00 €	0,00 €	0,00 €	0,00 €	0,00 €
	1.1.	Infraestruturas digitais	01/01/2023	31/12/2024	7.500,00 €	7.500,00 €	5.000,00 €	0,00 €	0,00 €	0,00 €	0,00 €	0,00 €
	1.1.	Equipamento administrativo	01/01/2023	31/12/2027	7.500,00 €	7.500,00 €	7.500,00 €	5.000,00 €	5.000,00 €	5.000,00 €	0,00 €	0,00 €
	1.1.	Equipamento de transporte	01/01/2023	31/12/2023	2.500,00 €	2.500,00 €	0,00 €	0,00 €	0,00 €	0,00 €	0,00 €	0,00 €
	1.2.	**Apoio à visitação**			0,00 €							
	1.2.	Alargamento da rede de CCTV e WIFI	01/01/2023	31/12/2024	7.500,00 €	7.500,00 €	5.000,00 €	0,00 €	0,00 €	0,00 €	0,00 €	0,00 €
	1.2.	Outras Ferramentas e Utensílios	01/01/2023	31/12/2023	5.000,00 €	10.000,00 €	0,00 €	0,00 €	0,00 €	0,00 €	0,00 €	5.000,00 €
	1.3.	**Bilheteiras**			0,00 €							
	1.3.	Equipamentos administrativos	01/01/2023	31/12/2025	2.500,00 €	24.000,00 €	2.500,00 €	2.500,00 €	0,00 €	0,00 €	0,00 €	21.500,00 €
	2.	**Atividades de Conservação, Manutenção e Restauro**			0,00 €							
	2.1.	**Palácio da Quinta da Regaleira**			0,00 €							
	2.1.	Restauro e Impermeabilização das Coberturas do Palácio	01/01/2023	31/12/2025	100.000,00 €	5.000,00 €	5.000,00 €	5.000,00 €	0,00 €	0,00 €	0,00 €	- 95.000,00 €
	2.1.	Restauro de fachadas	01/01/2023	31/12/2024	500.000,00 €	5.000,00 €	15.000,00 €	0,00 €	0,00 €	0,00 €	0,00 €	- 495.000,00 €
	2.1.	Restauro de pinturas murais	01/01/2023	31/12/2025	5.000,00 €	5.000,00 €	5.000,00 €	5.000,00 €	0,00 €	0,00 €	0,00 €	0,00 €
	2.1.	Restauro de mosaicos venezianos	01/01/2023	31/12/2024	5.000,00 €	4.797,37 €	2.500,00 €	0,00 €	0,00 €	0,00 €	0,00 €	- 202,63 €
	2.1.	Restauro de janelas e portadas exteriores	01/01/2023	31/12/2027	1.000,00 €	1.000,00 €	1.500,00 €	1.500,00 €	1.500,00 €	1.500,00 €	0,00 €	0,00 €
	2.1.	Restauro das instalações sanitárias	01/01/2023	31/12/2023	80.000,00 €	0,00 €	0,00 €	0,00 €	0,00 €	0,00 €	0,00 €	- 80.000,00 €
	2.1.	Recuperação de soalhos em madeira	01/01/2023	31/12/2025	5.000,00 €	5.000,00 €	2.500,00 €	2.500,00 €	0,00 €	0,00 €	0,00 €	0,00 €
	2.1.	Revisão da rede elétrica e informática	01/01/2023	31/12/2025	15.000,00 €	12.000,00 €	5.000,00 €	2.500,00 €	0,00 €	0,00 €	0,00 €	- 3.000,00 €
	2.1.	Remodelação das redes de águas e esgotos	01/01/2023	31/12/2024	20.000,00 €	5.000,00 €	1.000,00 €	0,00 €	0,00 €	0,00 €	0,00 €	- 15.000,00 €
	2.1.	Recuperação e remodelação do espaço - Loja Palácio	01/01/2023	31/12/2025	75.000,00 €	25.000,00 €	5.000,00 €	5.000,00 €	0,00 €	0,00 €	0,00 €	- 50.000,00 €
	2.2.	**Capela da Quinta da Regaleira**			0,00 €							
	2.2.	Limpeza e restauro de fachadas	01/01/2023	31/12/2024	80.000,00 €	5.000,00 €	5.000,00 €	0,00 €	0,00 €	0,00 €	0,00 €	- 75.000,00 €
	2.2.	Restauro e limpeza de mosaicos venezianos	01/01/2023	31/12/2024	20.000,00 €	5.000,00 €	2.500,00 €	0,00 €	0,00 €	0,00 €	0,00 €	- 15.000,00 €
	2.3.	**Estufa na Quinta da Regaleira**			0,00 €							
	2.3.	Construção de instalações sanitárias	01/01/2023	31/12/2023	45.000,00 €	45.000,00 €	0,00 €	0,00 €	0,00 €	0,00 €	0,00 €	0,00 €
	2.3.	Pintura interior do edifício	01/01/2023	31/12/2023	5.000,00 €	5.000,00 €	0,00 €	0,00 €	0,00 €	0,00 €	0,00 €	0,00 €
	2.3.	Criação de espaço de trabalho dentro da Estufa	01/01/2023	31/12/2023	2.000,00 €	2.000,00 €	0,00 €	0,00 €	0,00 €	0,00 €	0,00 €	0,00 €
	2.4.	**Casa da Renascença na Quinta da Regaleira**			0,00 €							
	2.4.	Renovação e ampliação das instalações sanitárias públicas	01/01/2023	31/12/2024	70.000,00 €	70.000,00 €	2.000,00 €	0,00 €	0,00 €	0,00 €	0,00 €	0,00 €
	2.4.	Limpeza e reparação de coberturas e fachadas	01/01/2023	31/12/2024	70.000,00 €	70.000,00 €	2.000,00 €	0,00 €	0,00 €	0,00 €	0,00 €	0,00 €
	2.4.	Restauro de janelas e portadas exteriores	01/01/2023	31/12/2023	12.000,00 €	12.000,00 €	0,00 €	0,00 €	0,00 €	0,00 €	0,00 €	0,00 €
	2.4.	Reparação e Pintura de Paredes Interiores	01/01/2023	31/12/2023	50.000,00 €	50.000,00 €	0,00 €	0,00 €	0,00 €	0,00 €	0,00 €	0,00 €
	2.4.	Reparação de Pavimentos	01/01/2023	31/12/2023	15.000,00 €	15.000,00 €	0,00 €	0,00 €	0,00 €	0,00 €	0,00 €	0,00 €
	2.4.	Revisão da rede elétrica e informática	01/01/2023	31/12/2023	4.500,00 €	4.500,00 €	0,00 €	0,00 €	0,00 €	0,00 €	0,00 €	0,00 €
	2.5.	**Palácio das Cocheiras da Quinta da Regaleira**			0,00 €							
	2.5.	Reparação e Pintura de Paredes Interiores	01/01/2023	31/12/2023	0,00 €	50.000,00 €	0,00 €	0,00 €	0,00 €	0,00 €	0,00 €	50.000,00 €
	2.5.	Equipamento administrativo	01/01/2023	31/12/2024	3.000,00 €	3.000,00 €	3.000,00 €	0,00 €	0,00 €	0,00 €	0,00 €	0,00 €
	2.6.	**Jardins e Espaços exteriores na Quinta da Regaleira**			0,00 €							
	2.6.	Restauro do Aquário	01/01/2023	31/12/2024	7.000,00 €	2.000,00 €	5.000,00 €	0,00 €	0,00 €	0,00 €	0,00 €	- 5.000,00 €

ALTERAÇÕES AO PLANO PLURIANUAL DE INVESTIMENTOS

Objeto	N.º Projeto	Designação do Projeto	Datas		Pagamentos							Modificação (+/-)
					Ano 2023		Períodos seguintes					
			Inicio	Fim	Dotação Atual	Dotação corrigida	Ano 2024	Ano 2025	Ano 2026	Ano 2027	Outros	
[1]	[2]	[3]	[4]	[5]	[6]	[7]	[8]	[9]	[10]	[11]	[12]	[13]=[7]-[6]
	2.6.	Reparação e pavimentação de caminhos	01/01/2023	31/12/2026	60.000,00 €	60.000,00 €	10.000,00 €	10.000,00 €	5.000,00 €	0,00 €	0,00 €	0,00 €
	2.6.	Reparação de muros e muretes	01/01/2023	31/12/2024	10.000,00 €	10.000,00 €	2.000,00 €	0,00 €	0,00 €	0,00 €	0,00 €	0,00 €
	2.7.	**Espaços Exteriores da Quinta da Regaleira**			0,00 €							
	2.7.	Conservação de aquedutos e minas	01/01/2023	31/12/2027	5.000,00 €	5.000,00 €	3.000,00 €	3.000,00 €	3.000,00 €	3.000,00 €	0,00 €	0,00 €
	2.7.	Conservação de câmaras de visita	01/01/2023	31/12/2023	5.000,00 €	5.000,00 €	0,00 €	0,00 €	0,00 €	0,00 €	0,00 €	0,00 €
	2.7.	Outras Ferramentas e Utensílios	01/01/2023	31/12/2023	5.000,00 €	10.000,00 €	0,00 €	0,00 €	0,00 €	0,00 €	0,00 €	5.000,00 €
	2.8.	**Quinta da Ribafria**			0,00 €							
	2.8.	Recuperação de espaços envolventes - Jardins	01/01/2023	31/12/2027	400.000,00 €	250.000,00 €	100.000,00 €	20.000,00 €	20.000,00 €	20.000,00 €	0,00 €	- 150.000,00 €
	2.8.	Recuperação de espaços envolventes - Rede Elétrica e Iluminação Exterior	01/01/2023	31/12/2024	80.000,00 €	80.000,00 €	15.000,00 €	0,00 €	0,00 €	0,00 €	0,00 €	0,00 €
	2.8.	Construção de instalações sanitárias públicas	01/01/2023	31/12/2023	70.000,00 €	70.000,00 €	0,00 €	0,00 €	0,00 €	0,00 €	0,00 €	0,00 €
	2.8.	Construção de Parque de Estacionamento	01/01/2023	31/12/2023	70.000,00 €	5.000,00 €	0,00 €	0,00 €	0,00 €	0,00 €	0,00 €	- 65.000,00 €
	2.9.	**Casa Francisco Costa**			0,00 €							
	2.9.	Obras de restauro de coberturas, fachadas e caixilharia	01/01/2023	31/12/2024	450.000,00 €	300.000,00 €	50.000,00 €	0,00 €	0,00 €	0,00 €	0,00 €	- 150.000,00 €
	2.9.	Limpeza, recuperação de paredes, tectos, pisos e pintura interior	01/01/2023	31/12/2024	40.000,00 €	40.000,00 €	12.000,00 €	0,00 €	0,00 €	0,00 €	0,00 €	0,00 €
	2.9.	Recuperação de espaço exteriores	01/01/2023	31/12/2025	50.000,00 €	50.000,00 €	10.000,00 €	5.000,00 €	0,00 €	0,00 €	0,00 €	0,00 €
	3.	**Atividades Culturais**			0,00 €							
	3.4.	**Promoção Cultural**			0,00 €							
	3.4.5.	Sinalética	01/01/2023	31/12/2023	60.000,00 €	60.000,00 €	0,00 €	0,00 €	0,00 €	0,00 €	0,00 €	0,00 €
	3.4.7.	Internet e Redes Sociais	01/01/2023	31/12/2023	60.000,00 €	60.000,00 €	0,00 €	0,00 €	0,00 €	0,00 €	0,00 €	0,00 €
	3.6.	**Loja**			0,00 €							
	3.6.2.	Material expositivo	01/01/2023	31/12/2024	5.000,00 €	15.000,00 €	2.500,00 €	0,00 €	0,00 €	0,00 €	0,00 €	10.000,00 €
	3.7.	**Património Móvel**			0,00 €							
	3.7.2.	Aquisição de património móvel	01/01/2023	31/12/2023	50.000,00 €	70.000,00 €	0,00 €	0,00 €	0,00 €	0,00 €	0,00 €	20.000,00 €
		TOTAL			**2.664.500,00 €**	**1.577.797,37 €**	**298.500,00 €**	**74.500,00 €**	**34.500,00 €**	**29.500,00 €**	**0,00 €**	**- 1.086.702,63 €**

Operações de tesouraria

Instituição: FUNDAÇÃO CULTURSINTRA, FP

Ano: 2023

Código das contas	Saldo inicial	Recebimentos	Pagamentos	Saldo final
07.1.1/07.2.1 - Recebimentos/pagamentos por Intermediação de fundos				
07.1.2.1.1/07.2.2.1.1 - Autarquias Locais				
07.1.2.1.2/07.2.2.1.2 - Entidade Contabilística Estado				
07.1.2.1.3/07.2.2.1.3 - Região Autónoma Açores				
07.1.2.1.4/07.2.2.1.4 - Região Autónoma Madeira				
07.1.2.1.9/07.2.2.1.9 - Outras entidades beneficiárias				
07.1.2.2/07.2.2.2 - Receita não fiscal				
07.1.3/07.2.3 - Constituição e reforço/devolução de cauções e garantias		9 360,60	9 360,60	
07.1.4/07.2.4 - Cobrança/Entrega de recursos próprios europeus				
07.1.5/07.2.5 - Receção/Entrega de receitas próprias - duplo cabimento				
07.1.6/07.2.6 - Retenções - Transição para o SNC-AP				
07.1.9/07.2.9 - Outras receitas/despesas de operações tesouraria				
Total:		**9360,60**	**9360,60**	

2023

Documentos do Fiscal Único

1. **Relatório e Parecer do Fiscal Único**
2. **Certificação Legal de Contas**
3. **Relatório Anual de Auditoria**

RELATÓRIO E PARECER DO FISCAL ÚNICO

Exmos. Senhores,

1. Nos termos da Lei e dos Estatutos, cumpre-nos apresentar o nosso Relatório e Parecer sobre o Relatório, Balanço, Demonstração dos resultados por naturezas, Demonstração das alterações no património liquido e Demonstração dos fluxos de caixa e correspondente anexo, Demonstração do desempenho orçamental, Demonstração da execução orçamental da receita, Demonstração da execução orçamental da despesa e demonstração da execução do plano plurianual de investimentos apresentados pelo Conselho Diretivo da FUNDAÇÃO CULTURSINTRA FP relativos ao exercício findo em 31 de dezembro de 2023.

2. Acompanhámos com regularidade a atividade da Fundação, tendo recebido do Conselho Diretivo e dos Serviços todos os elementos e esclarecimentos que entendemos necessários para o desempenho das nossas funções.

3. No cumprimento da nossa ação fiscalizadora procedemos às verificações que julgámos necessárias, dos registos contabilísticos e documentos de suporte, tendo recebido dos serviços toda a colaboração solicitada.

4. As contas foram examinadas por nós na qualidade de Revisores Oficiais de Contas, tendo emitido a Certificação Legal das Contas.

5. Considerando que o Relatório de Atividades descreve com clareza a evolução dos negócios sociais e tendo em consideração a referida Certificação Legal das Contas, somos de parecer que:

   a) Aproveis o Balanço, Demonstração dos resultados por naturezas, Demonstração das alterações no património líquido, Demonstração dos fluxos de caixa e correspondente anexo, Demonstração do desempenho orçamental, Demonstração da execução orçamental da receita, Demonstração da execução orçamental da despesa e demonstração da execução do plano plurianual de investimentos apresentados pela Direção e referentes ao exercício findo em 31 de dezembro 2023;

   b) Aproveis o Relatório de Atividades e a proposta de aplicação de resultados.

Linda-a-Pastora, XX de março de 2024

O Fiscal Único

_____

MARIQUITO, CORREIA & ASSOCIADOS, SROC, LDA.
(nº. 31 e registada na CMVM com o nº. 20161386)
representada por
Vera Margarida Sebastião Martins
(ROC nº. 1306 e registada na CMVM com o nº. 20160916)

DRAFT

CERTIFICAÇÃO LEGAL DAS CONTAS

RELATO SOBRE A AUDITORIA DAS DEMONSTRAÇÕES FINANCEIRAS

Opinião

Auditámos as demonstrações financeiras anexas de FUNDAÇÃO CULTURSINTRA FP (a Entidade), que compreendem o balanço em 31 de dezembro de 2023 (que evidencia um total de 28.617.797 euros e um total de património líquido de 27.953.985 euros, incluindo um resultado líquido de 8.430.004 euros), a demonstração dos resultados por natureza, a demonstração das alterações no património líquido, a demonstração dos fluxos de caixa, relativos ao ano findo naquela data, e o anexo às demonstrações financeiras que inclui um resumo das políticas contabilísticas significativas.

Em nossa opinião, as demonstrações financeiras anexas apresentam de forma verdadeira e apropriada, em todos os aspetos materiais, a posição financeira de FUNDAÇÃO CULTURSINTRA FP em 31 de dezembro de 2023, o seu desempenho financeiro e os fluxos de caixa relativos ao ano findo naquela data de acordo com o Sistema de Normalização Contabilística para as Administrações Públicas.

Bases para a opinião

A nossa auditoria foi efetuada de acordo com as Normas Internacionais de Auditoria (ISA) e demais normas e orientações técnicas e éticas da Ordem dos Revisores Oficiais de Contas. As nossas responsabilidades nos termos dessas normas estão descritas na secção "Responsabilidades do auditor pela auditoria das demonstrações financeiras" abaixo. Somos independentes da Entidade nos termos da lei e cumprimos os demais requisitos éticos nos termos do código de ética da Ordem dos Revisores Oficiais de Contas.

Estamos convictos de que a prova de auditoria que obtivemos é suficiente e apropriada para proporcionar uma base para a nossa opinião.

RESPONSABILIDADES DO ÓRGÃO DE GESTÃO PELAS DEMONSTRAÇÕES FINANCEIRAS

O órgão de gestão é responsável pela:

- preparação de demonstrações financeiras que apresentem de forma verdadeira e apropriada a posição financeira, o desempenho financeiro e os fluxos de caixa da Entidade de acordo com o SNC-AP;
- elaboração do relatório de atividades nos termos legais e regulamentares aplicáveis;
- criação e manutenção de um sistema de controlo interno apropriado para permitir a preparação de demonstrações financeiras isentas de distorção material devido a fraude ou erro;
- adoção de políticas e critérios contabilísticos adequados nas circunstâncias; e

DRAFT

- avaliação da capacidade da Entidade de se manter em continuidade, divulgando, quando aplicável, as matérias que possam suscitar dúvidas significativas sobre a continuidade das atividades.

RESPONSABILIDADES DO AUDITOR PELA AUDITORIA DAS DEMONSTRAÇÕES FINANCEIRAS

A nossa responsabilidade consiste em obter segurança razoável sobre se as demonstrações financeiras como um todo estão isentas de distorções materiais devido a fraude ou erro, e emitir um relatório onde conste a nossa opinião. Segurança razoável é um nível elevado de segurança mas não é uma garantia de que uma auditoria executada de acordo com as ISA detetará sempre uma distorção material quando exista. As distorções podem ter origem em fraude ou erro e são consideradas materiais se, isoladas ou conjuntamente, se possa razoavelmente esperar que influenciem decisões económicas dos utilizadores tomadas com base nessas demonstrações financeiras.

Como parte de uma auditoria de acordo com as ISA, fazemos julgamentos profissionais e mantemos ceticismo profissional durante a auditoria e também:

- identificamos e avaliamos os riscos de distorção material das demonstrações financeiras, devido a fraude ou a erro, concebemos e executamos procedimentos de auditoria que respondam a esses riscos, e obtemos prova de auditoria que seja suficiente e apropriada para proporcionar uma base para a nossa opinião. O risco de não detetar uma distorção material devido a fraude é maior do que o risco de não detetar uma distorção material devido a erro, dado que a fraude pode envolver conluio, falsificação, omissões intencionais, falsas declarações ou sobreposição ao controlo interno;
- obtemos uma compreensão do controlo interno relevante para a auditoria com o objetivo de conceber procedimentos de auditoria que sejam apropriados nas circunstâncias, mas não para expressar uma opinião sobre a eficácia do controlo interno da Entidade;
- avaliamos a adequação das políticas contabilísticas usadas e a razoabilidade das estimativas contabilísticas e respetivas divulgações feitas pelo órgão de gestão;
- concluímos sobre a apropriação do uso, pelo órgão de gestão, do pressuposto da continuidade e, com base na prova de auditoria obtida, se existe qualquer incerteza material relacionada com acontecimentos ou condições que possam suscitar dúvidas significativas sobre a capacidade da Entidade para dar continuidade às suas atividades. Se concluirmos que existe uma incerteza material, devemos chamar a atenção no nosso relatório para as divulgações relacionadas incluídas nas demonstrações financeiras ou, caso essas divulgações não sejam adequadas, modificar a nossa opinião. As nossas conclusões são baseadas na prova de auditoria obtida até à data do nosso relatório. Porém, acontecimentos ou condições futuras podem levar a que a Entidade descontinue as suas atividades;
- avaliamos a apresentação, estrutura e conteúdo global das demonstrações financeiras, incluindo as divulgações, e se essas demonstrações financeiras representam as transações e acontecimentos subjacentes de forma a atingir uma apresentação apropriada;

DRAFT

- comunicamos com os encarregados da governação, entre outros assuntos, o âmbito e o calendário planeado da auditoria, e as conclusões significativas da auditoria incluindo qualquer deficiência significativa de controlo interno identificado durante a auditoria.

A nossa responsabilidade inclui ainda a verificação da concordância da informação constante do relatório de atividades com as demonstrações financeiras.

RELATO SOBRE OUTROS REQUISITOS LEGAIS E REGULAMENTARES

SOBRE AS DEMONSTRAÇÕES ORÇAMENTAIS

Auditamos as demonstrações orçamentais anexas da Entidade que compreendem a demonstração do desempenho orçamental, a demonstração da execução orçamental da receita (que evidencia um total de receita cobrada líquida de 13.612.440 euros), a demonstração da execução orçamental da despesa (que evidencia um total de despesa paga líquida de reposições de 5.578.862 euros) e a demonstração de execução do plano plurianual de investimentos relativas ao exercício findo em 31 de dezembro de 2023.

O Órgão de gestão é responsável pela preparação e aprovação das demonstrações orçamentais no âmbito da prestação de contas da entidade. A nossa responsabilidade consiste em verificar que foram cumpridos os requisitos de contabilização e relato previstos na Norma de Contabilidade Pública (NCP) 26 do Sistema de Normalização Contabilística para as Administrações Públicas.

Em nossa opinião, as demonstrações orçamentais anexas estão preparadas, em todos os aspetos materiais, de acordo com a NCP 26 do Sistema de Normalização Contabilística para as Administrações Públicas.

SOBRE O RELATÓRIO DE ATIVIDADES

Em nossa opinião, o relatório de atividades foi preparado de acordo com as leis e regulamentos aplicáveis em vigor e a informação nele constante é coerente com as demonstrações financeiras auditadas e demonstrações orçamentais, não tendo sido identificadas incorreções materiais.

Linda-a-Pastora, XXXXX de março de 2024

_____

MARIQUITO, CORREIA & ASSOCIADOS, SROC, LDA.
(nº. 31 e registada na CMVM com o nº. 20161386)
representada por
Vera Margarida Sebastião Martins
(ROC nº. 1306 e registada na CMVM com o nº. 20160916)

DRAFT

FUNDAÇÃO CULTURSINTRA FP

RELATÓRIO DE AUDITORIA

EM 31 DE DEZEMBRO DE 2023

DRAFT

I. INTRODUÇÃO

Nos termos da legislação aplicável, emitimos o presente relatório de auditoria relativo ao trabalho efetuado nas contas da FUNDAÇÃO CULTURSINTRA FP (a entidade), referente ao ano findo em 31 de dezembro de 2023.

II. ÂMBITO

Efetuámos o trabalho de revisão legal da FUNDAÇÃO CULTURSINTRA FP e o exame às contas relativas ao exercício de 2023, de acordo com as Normas Internacionais de Auditoria (ISA) e demais normas e orientações técnicas e éticas da Ordem dos Revisores Oficiais de Contas. Em resultado do exame efetuado emitimos a respetiva Certificação Legal das Contas com data de XX de março de 2024.

III. TRABALHOS EFETUADOS

O nosso trabalho incluiu, entre outros aspetos, o seguinte:

- Apreciação da adequação e consistência das políticas contabilísticas adotadas pela Fundação bem como da sua divulgação no anexo;
- Obtenção dos esclarecimentos considerados necessários junto dos serviços da Fundação;
- Verificação da conformidade das demonstrações financeiras e das demonstrações orçamentais com os registos contabilísticos que lhe servem de suporte e com as normas contabilísticas aplicáveis;
- Realização de testes de conformidade e substantivos, com o âmbito, extensão e profundidade considerados adequados às circunstâncias

IV. NOTAS E COMENTÁRIOS AO TRABALHO EFETUADO

1. Ativos fixos tangíveis

A rubrica ativos fixos tangíveis registou um aumento de cerca de 520.000 euros (cerca de 700.000 euros respeitam a aquisições e cerca de 180.000 euros respeitam às depreciações do período).

Efetuámos teste documental às aquisições ocorridas no período, tendo verificado que na sua maioria respeitam a obras na Quinta da Regaleira. Em 31 de dezembro estão em curso obras no montante de cerca de 350.000 euros.

Do cruzamento entre os veículos registados em ativos fixos tangíveis e a informação retirada do portal da AT, não identificámos divergências.

DRAFT

Validámos os mapas de depreciações e amortizações no que respeita à conformidade das taxas aplicadas e cruzamento com os valores brutos e variações ocorridas no período, com resultados satisfatórios.

Verificamos ainda que existem itens com antiguidade elevada e totalmente depreciados, pelo que recomendamos uma inventariação para aferir da existência dos mesmos.

2. Ativos intangíveis

Nesta área, efetuámos teste documental às aquisições e amortizações do ano, não existindo situações a assinalar.

3. Inventários

Efetuámos teste documental às aquisições do ano, com resultados satisfatórios e verificámos a valorização do inventário.

Face ao período homólogo, verifica-se um aumento dos inventários em cerca de 20%, que se justifica pela aquisição de mapas.

4. Outras contas a receber

Esta rubrica é constituída essencialmente por acréscimos de proveitos de juros de depósitos a prazo e receita por receber relativa à exposição "Dino on the road" que teve lugar na Quinta da Ribafria.

5. Diferimentos

Esta rubrica inclui seguros de naturezas diversas liquidados em 2023 cujo gasto é referente ao período de 2024. Os testes efetuados à especialização dos seguros demonstraram que esta foi corretamente efetuada.

6. Caixa e depósitos bancários

A caixa central tem um fundo fixo de 1.000 Euros para fazer face às pequenas despesas de economato e 14 fundos de caixa para colaboradores e que totalizam 1.800 euros. O restante valor respeita, na sua maioria, a receitas que apenas foram depositadas em 2024. Os testes efetuados nesta área apresentaram resultados satisfatórios.

Efetuámos a circularização das instituições bancárias e analisámos as respetivas reconciliações bancárias.

7. Património líquido

No período de 2023 os únicos movimentos no património líquido foram a aplicação do resultado líquido de 2022, no montante de 5.169.220,8 euros, para resultados transitados e execução de uma garantia no montante de 9.360,6 euros.

DRAFT

8. Provisões

Este montante é relativo a ação administrativa interposta pelo Arquiteto João Cruz Alves, tendo sido devidamente provisionado em 2018. O processo inicial foi encerrado e foi iniciado novo processo no Juízo do trabalho de Sintra, por o primeiro Tribunal se declarar incompetente para o julgamento da matéria em questão. De acordo a informação obtida, nomeadamente dos advogados, o processo está adequadamente provisionado. Não temos indicação de outros processos.

9. Financiamentos

Da análise do Mapa de Responsabilidades de Crédito do Banco de Portugal e da resposta das instituições bancárias verificámos que a Fundação não apresenta responsabilidades à data de 31 de dezembro de 2023.

10. Fornecedores

Analisámos a composição dos saldos e efetuámos procedimentos alternativos para validação dos mesmos a 31 de dezembro de 2023, com resultados satisfatórios.

11. Estado e Outros Entes Públicos

Nesta rubrica, verificámos que as obrigações declarativas e de pagamento foram cumpridas dentro dos prazos legais. Verificámos os pagamentos subsequentes dos montantes em dívida em 31 de dezembro.

Analisámos ainda as certidões de não dívida da Segurança Social, da Autoridade Tributária e da Caixa Geral de Aposentações, as quais referem que a Fundação tem a sua situação contributiva e tributária regularizada.

12. Outras contas a pagar

Nesta rúbrica destacam-se os saldos referentes à especialização do subsídio de férias e férias referentes a 2023, a liquidar em 2024 e ainda os acréscimos de gastos referentes a faturas de 2024, mas cujo gasto é referente ao período de 2023. De salientar que, o montante mais significativo em acréscimos de gastos respeita à renda variável do 4º trimestre (339.640,18 euros). Não existem situações a reportar.

13. Vendas e prestações de serviços

Face ao período homólogo, verificámos um aumento significativo nas vendas e nas prestações de serviços em cerca de 58%. Este montante é constituído essencialmente pela venda de ingressos para visita à Quinta da Regaleira.
Nesta área efetuámos diversos procedimentos, nomeadamente análise dos SAFT's de faturação. Efetuámos o cruzamento entre os SAFT's de faturação e os saldos presentes na contabilidade não tendo sido detetadas diferenças.

Analisámos ainda os saltos na numeração e teste aos preços praticados, com resultados satisfatórios.

DRAFT

14. Fornecimentos e serviços externos

Esta rúbrica aumentou cerca de 108% face ao período homólogo, sendo a principal razão a renda variável no montante de 1.644.846,57 euros resultante de aditamento ao contrato de arrendamento da Quinta da Regaleira. Efetuámos uma análise dos gastos relativos a fornecimentos e serviços externos através de um processo de amostragem, com resultados satisfatórios.

Analisámos também as deliberações do Conselho Diretivo e os requisitos relativos à contratação.

15. Gastos com pessoal

Nesta área efetuámos testes ao processamento de salários e aos encargos, com resultados satisfatórios.

16. Transferências e subsídios concedidos

Esta rubrica é composta por gastos no âmbito do Protocolo de colaboração com o Município de Sintra para a realização do 57º Festival de Sintra.

17. Outros gastos

Esta rubrica contém essencialmente o apoio às associações do concelho de Sintra, efetuados de acordo com o deliberado pelo Conselho Diretivo. Os testes efetuados nesta área revelaram-se satisfatórios.

Não queremos finalizar este relatório sem expressar uma palavra de agradecimento ao Conselho Diretivo da FUNDAÇÃO CULTURSINTRA FP assim como aos serviços que nos prestaram todo o apoio necessário para o desempenho do nosso trabalho.

Linda-a-Pastora, XX de março de 2024

MARIQUITO, CORREIA & ASSOCIADOS, SROC, LDA.
(nº. 31 e registada na CMVM com o nº. 20161386)
representada por
Vera Margarida Sebastião Martins
(ROC nº. 1306 e registada na CMVM com o nº. 20160916)

DRAFT

2023

Notas Finais

Notas Finais

Ao finalizar o relatório das principais atividades desenvolvidas pela Fundação Cultursintra FP durante o ano de 2023, o Conselho Diretivo faz os seguintes agradecimentos:

- Ao presidente cessante do Conselho Diretivo, Dr. Basílio Horta, pela sua liderança inspiradora e visão estratégica, que foram elementos essenciais para o crescimento e sucesso contínuo ao longo dos últimos dez anos da Fundação Cultursintra FP;

- Aos Trabalhadores e Colaboradores da Fundação Cultursintra FP, pela dedicação, empenho, profissionalismo e brio demonstrados ao longo de todo o ano, no exercício das suas funções, pois apenas com este seu especial contributo foi possível, com todas as contingências e condicionantes, alcançar os excelentes resultados, assegurando a posição da Quinta da Regaleira enquanto local privilegiado e emblemático do Concelho de Sintra na visitação de natureza Histórico-Cultural em Portugal;

- À Câmara Municipal de Sintra, pela colaboração e acompanhamento proporcionados durante o ano, na gestão da Fundação e pelo contributo para o funcionamento dos seus Serviços;

- Aos Membros do Conselho da Fundação, pelos seus contributos para o enriquecimento da vida da Fundação e na ligação que asseguram com a Sociedade Civil;

- Ao Fiscal Único, pela permanente disponibilidade no apoio à gestão e pelo contributo construtivo, que permitiu encontrar as melhores soluções para os problemas verificados;

- A todas as entidades que, em conjunto com a Fundação Cultursintra FP, permitiram proporcionar a melhor experiência de visita a todos os frequentadores da Quinta da Regaleira e da Quinta da Ribafria, espaço em que a Natureza e a Cultura se encontram de forma ímpar em Portugal;

- A todos os visitantes, por escolherem a Quinta da Regaleira como um dos locais mais visitados, e que permitem a manutenção de um património histórico de relevante valor para o Concelho de Sintra e para Portugal