

2019

FUNDAÇÃO CULTURSINTRA FP

Quinta da Regaleira

Quinta da Ribafria

Casa Francisco Costa

Documentos de Prestação de Contas



2019

Introdução



Introdução

Com a análise à atividade da Fundação Cultursintra FP, é permitido confirmar a afirmação da Quinta da Regaleira, como um dos espaços culturais mais visitado do nosso país, trazendo, por isso, grande prestígio para o Concelho de Sintra, do qual é uma grande representante internacional.

O ano de 2019, viu ultrapassar novamente o milhão de visitantes à Quinta da Regaleira, o que vem permitir uma robustez financeira que capacita a Fundação para grandes designios futuros para a Cultura do Município e para o património imóvel que tem sob a sua gestão. Atendendo ao resultado líquido obtido de 4.791.945,96 €, traduzindo um crescimento de 62,18% face ao anterior ano de 2018.

A aposta continuada na valorização do património histórico, cultural e natural que se encontra sob sua gestão, a par da programação de atividades para todos os públicos que cativam os interesses culturais mais diversos, num espaço único e de excelência, é certamente um dos pilares fundamentais que conduziram a estes resultados.

Por último, o Conselho Diretivo quer enfatizar que as metas alcançadas só foram possíveis de superar com a dedicação e o empenho de todos os colaboradores da Fundação Cultursintra FP, bem como, com a confiança que todos os elementos do Conselho de Fundadores em nós depositaram.

A todos, bem hajam!

Sintra, 25 de junho de 2020

O Conselho Diretivo,



Basílio Horta
PRESIDENTE



Piedade Mendes
VOGAL

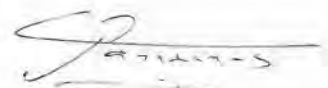

Carlos Parreiras
VOGAL

2019

Caraterização



Caraterização

A Fundação Cultursintra, FP, é uma fundação pública de direito privado, nos termos previstos no artigo 4o da Lei n.o 24/2012 de 9 de julho, Lei Quadro das Fundações (LQF), atendendo a que foi criada por uma pessoa coletiva pública (Município de Sintra), em conjunto com outras pessoas de direito privado e público, sendo que o Município de Sintra, detém uma influência dominante sobre a Fundação.

A Fundação Cultursintra FP, tem como fins a promover e dinamizar a cultura e a vida cultural, desenvolvendo a sua atividade tendo por objeto a criação, desenvolvimento, acolhimento e divulgação da cultura no Município de Sintra, assegurando ainda, o incremento do acesso aos bens culturais, assim como a gestão, a dinamização e a promoção dos equipamentos culturais a si alocados, cooperando com as entidades culturais relevantes a nível nacional e local. Bem como realiza as atividades, que os seus órgãos considerem mais adequadas à prossecução das suas atribuições e do seu objeto, designadamente:

- a) Promovendo um programa integrado e anual de atividades culturais de sua iniciativa, sob proposta de interessados ou em cooperação com outras entidades;
- b) Desenvolvendo a animação, realização e estudo das artes e criar e prestar serviços nesse âmbito;
- c) Investigando, valorizando e cooperando na reabilitação do património cultural edificado no Município de Sintra;
- d) Mantendo espaços de presença, de realização e desenvolvimento cultural, bem como realizando encontros, colóquios e congressos;
- e) Criando eventos culturais, construindo e gerindo equipamentos coletivos de índole cultural e prestando serviços de organização e gestão nesse domínio;
- f) Fomentando a educação e a formação culturais.

Nos termos do n.o 4 do art.o 2o da Lei n.o 151/2015, a Fundação Cultursintra, FP, integra o setor da administração pública como entidade pública reclassificada. Tendo ainda sido confirmada a sua existência e manutenção pela Resolução do Conselho de Ministros n.o 13-A/2013, de 08 de março, publicada no DR, 1.a série, n.o 48.

Através do Despacho n.o 2385/2013 do Senhor Secretário de Estado da Presidência do Conselho de Ministros, publicado no D.R., 2.a Série, n.o 30, de 12/02/2013, a Fundação viu confirmado o seu estatuto de utilidade pública e declarado que a mesma se rege pela Lei-Quadro das Fundações, aprovada pela citada Lei n.o 24/2012. E pelo despacho n.o 2034/2019 da Senhora Ministra da Presidência e da Modernização Administrativa, publicado no D.R., 2.a Série, n.o 42, de 28/02/2019, foi renovado o seu estatuto de utilidade pública, que se mantém em vigor.

2019

Análise Económico-financeira



1. Receita

- 1.1. Vendas em Loja
- 1.2. Venda de ingressos na Quinta da Regaleira
- 1.3. Cafetaria

2. Despesa

- 2.1. Fornecimentos e Serviços Externos
- 2.2. Pessoal

3. Resultados

4. Indicadores Económico-Financeiros

5. Apoio à gestão

6. Recursos Humanos

7. Perspetivas futuras

8. Eventos subsequentes

9. Outras informações pertinentes

Análise Económico-financeira

1. Receita

A receita ascendeu no ano de 2019 a um montante global de 8.363.752,11 € traduzindo um crescimento de 45,71% relativamente ao exercício anterior, fortemente influenciado pela política de preços de visita-ção à Quinta da Regaleira, seguido no ano de 2019, com um aumento médio de 33% do preço unitário, face a 2018, aliado a um crescimento do número de visitantes. Em termos absolutos, o crescimento foi de 2.623.917,20 €, em relação ao ano de 2018. Tal como no passado, a venda de ingressos na Quinta da Regaleira é a esmagadora representatividade na composição das receitas da Fundação, alcançando em 2019 um crescimento anual de 51,66%.

RECEITA ENTRE 2015 E 2019



1.1. Vendas em Loja

As vendas em loja registaram um decréscimo face ao crescimento verificado em 2018, contrário ao aumento da visita-ção à Quinta da Regaleira, o que deve implicar uma nova atenção para esta fonte de receita. Considerando-se haver potencial e condições de melhoria, afigura-se que deve manter-se como serviço complementar de excelência a fomentar, no apoio à visita-ção.

VENDAS NA LOJA ENTRE 2015 E 2019



1.2. Venda de ingressos na Quinta da Regaleira

A receita relativa à venda de ingressos em 2019 ascendeu a 8.292.115,98 €, o maior valor de sempre na história da Fundação Cultursintra FP, valor que representou um crescimento de 51,66% relativamente ao ano anterior. Este crescimento traduz-se no relativo aumento de visitantes da Quinta da Regaleira, e na política de preços seguida para o ano de 2019.

VENDA DE INGRESSOS ENTRE 2015 E 2019



1.3. Cafeteria



A execução do contrato de subarrendamento e o seu funcionamento no ano de 2019 pautaram-se pela regularidade, tendo-se reforçado o relevo deste apoio à visita da Quinta, e sendo fonte de rendimento que no ano de 2019, ascendeu a 56.700,00 €. Sendo de realçar a permanente disponibilidade da subarrendatária para apoio de atividades ou iniciativas promovidas pela Fundação em que a valência de cafeteria se mostre como uma mais valia, bem como pela preocupação na manutenção do bom estado do espaço que ocupa.

2. Despesa

Em 2019 a despesa ascendeu a um total de 3.571.806,15 €, traduzindo um crescimento de 28,24 % relativamente ao exercício anterior, revelando-se, contudo, inferior ao crescimento da receita. Conforme se verá a seguir, a sua principal componente reporta-se aos custos associados a Fornecimentos e Serviços Externos.

DESPESA ENTRE 2015 E 2019



2.1. Fornecimentos e Serviços Externos

Em 2019 registou-se um aumento de 26,20 %, face ao ano de 2018, do valor dos Fornecimentos e Serviços Externos (FSE) da Fundação Cultursintra. Contribuem de forma mais significativa para este valor global as despesas com trabalhos especializados de agentes culturais (€ 467.202,72), com serviços de vigilância e segurança (€ 206.398,28), com honorários (€ 104.725,02), com serviços de conservação e reparação (€ 174.200,09) e com rendas e alugueres (€ 811.564,99).

FORNECIMENTO E SERVIÇOS EXTERNOS ENTRE 2015 E 2019



2.2. Pessoal

As despesas com pessoal registaram um crescimento de 12,87 %, correspondente a um valor absoluto de 448.891,38 €. Este crescimento mantém-se em linha com os valores de 2018, e com os encargos adicionais resultantes da integração dos funcionários em carreira geral de trabalho em funções públicas, com efeitos a 01/01/2019. Contudo, este quadro e o seu peso na estrutura de custos globais reflete o desfasamento entre a realidade de recursos humanos existente e as suas efetivas necessidades, que se corrigiu com procedimentos concursais desenvolvidos durante o ano de 2019 e contratados nos primeiros dias de 2020.

CUSTOS COM PESSOAL ENTRE 2015 E 2019



3. Resultados

Em 2019, o resultado líquido do exercício atingiu um valor record de 4.791.945,96 €, traduzindo um crescimento de 62,18%, contra o já verificado em 2018, de 33,34%. Com estes resultados, a Fundação Cultursintra atinge um valor de resultados acumulados nos últimos 5 anos de montante superior a 12,5 milhões de euros, conferindo-lhe uma estabilidade e conforto financeiros que lhe permitirão fazer face aos desafios que tem pela sua frente, nomeadamente quanto à necessária reabilitação do Património que se lhe encontra confiado, Quinta da Regaleira, Quinta da Ribafria e Casa Francisco Costa, bem como a continuação da promoção e dinamização da Cultura e da criação Cultural no Concelho de Sintra.

RESULTADOS ENTRE 2015 E 2019



4. Indicadores Económico-Financeiros

DIMENSÃO	INDICADOR	FORMÚLA DE CÁLCULO	2019	2018
Liquidez	Liquidez Geral	Ativo corrente / Passivo corrente	4028%	5698%
	Liquidez Reduzida	Ativo corrente - Inventários Passivo corrente	4017%	5671%
	Liquidez Imediata	Disponibilidade / Passivo Corrente	4012%	5661%
Rentabilidade	Rentabilidade operacional do Volume de Negócios	Resultados operacionais / Volume de Negócios	59%	54%
	Taxa de Margem Bruta	Margem Bruta / Volume de Negócios	99,8%	99,7%
	Rentabilidade do Património Líquido	Resultados Líquidos / Património Líquido	32%	31%
	Rentabilidade Operacional do Ativo	Resultados operacionais / Ativo	33%	31%
Estrutura Financeira	Autonomia Financeira	Património Líquido / Ativo	97%	98%
	Solvabilidade	Património Líquido / Passivo	3599%	4609%
	Endividamento	Passivo / Ativo	2,70%	2,12%

5. Apoio à gestão

No ano de 2019 foi implementada uma nova ferramenta de natureza administrativa veio assegurar um apoio mais sólido à gestão bem como ao cumprimento das obrigações legais a que a Fundação se encontra sujeita, respetivamente um novo ERP de gestão, cumprindo as normas do SNC-AP, integrando a gestão comercial, a gestão de ativos e a gestão de recursos humanos.

Durante o ano, foram desenvolvidos esforços no sentido da melhoria continua na tramitação dos processos decisórios para submissão a decisão do Conselho Diretivo, com especial enfoque nos processos relativos à realização de despesa ou a assunção de obrigações perante entidades externas. Relacionados com este último aspeto, é de referir que foram promovidos todos os procedimentos de contratação pública obrigatórios, bem como promovidas todas as publicitações no portal Base. Gov, cumprindo-se escrupulosamente os deveres e obrigações de rigor e a transparência associados à boa governança da Fundação.

Em 2019, alterou-se o procedimento de recolha de valores e a sua subsequente entrega em entidade

bancária, com a instalação de um cofre de depósito na Quinta da Regaleira com serviço de depósito bancário imediato e posterior recolha de valores por empresa de segurança.

Iniciou-se uma nova relação com jurista, em regime de prestação de serviços, que veio permitir suprir uma necessidade de apoio legal à Fundação Cultursintra FP, e que se mostrou fundamental no acompanhamento dos procedimentos concursais desenvolvidos.

No verão de 2019, introduziu-se a venda online de bilhetes ao público, preenchendo uma grave lacuna na oferta aos visitantes, melhorando a imagem corporativa e o funcionamento e organização das entradas na Quinta da Regaleira, acompanhando o crescimento do número de visitantes da Quinta da Regaleira, que no ano de 2019, ultrapassou a meta de 1.000.000 de visitantes.

Procedeu-se ainda à aquisição de novos equipamentos informáticos e software de apoio para os serviços da bilheteira, na Quinta da Regaleira, renovando-se assim condições de trabalho bastante exigentes.

6. Recursos Humanos

O ano de 2019, foi o ano de enquadramento dos funcionários do quadro de pessoal, em regime de contrato de trabalho, regimentado pelo Código do Trabalho, para o regime de contrato em funções públicas, com efeitos a 01/01/2019, tendo sido também criado um mapa de pessoal, até então inexistente.

De acordo com o novo mapa de pessoal, baseado na estrutura prevista nos estatutos e decisão do

Conselho Diretivo, foi ainda deliberada a abertura de procedimentos concursais, que decorreram ao longo do ano, para a ocupação de lugares de Diretores, Técnicos Superiores, Assistentes Técnicos e Assistentes Operacionais, organizando-se assim a estrutura de recursos humanos afetos às atividades da Fundação.

Os lugares ocupados no mapa de pessoal, em 31/12/2019, eram os seguintes:

Direção	Dirigentes	Técnicos Superiores	Assistentes Técnicos	Técnicos Operacionais	Total
Direção Administrativa e Financeira	1	0	3	7	11
Direção Cultural	1	3	4	1	9
Total	2	3	7	8	20

Durante o ano de 2019, foi adotado o seguinte organograma funcional:

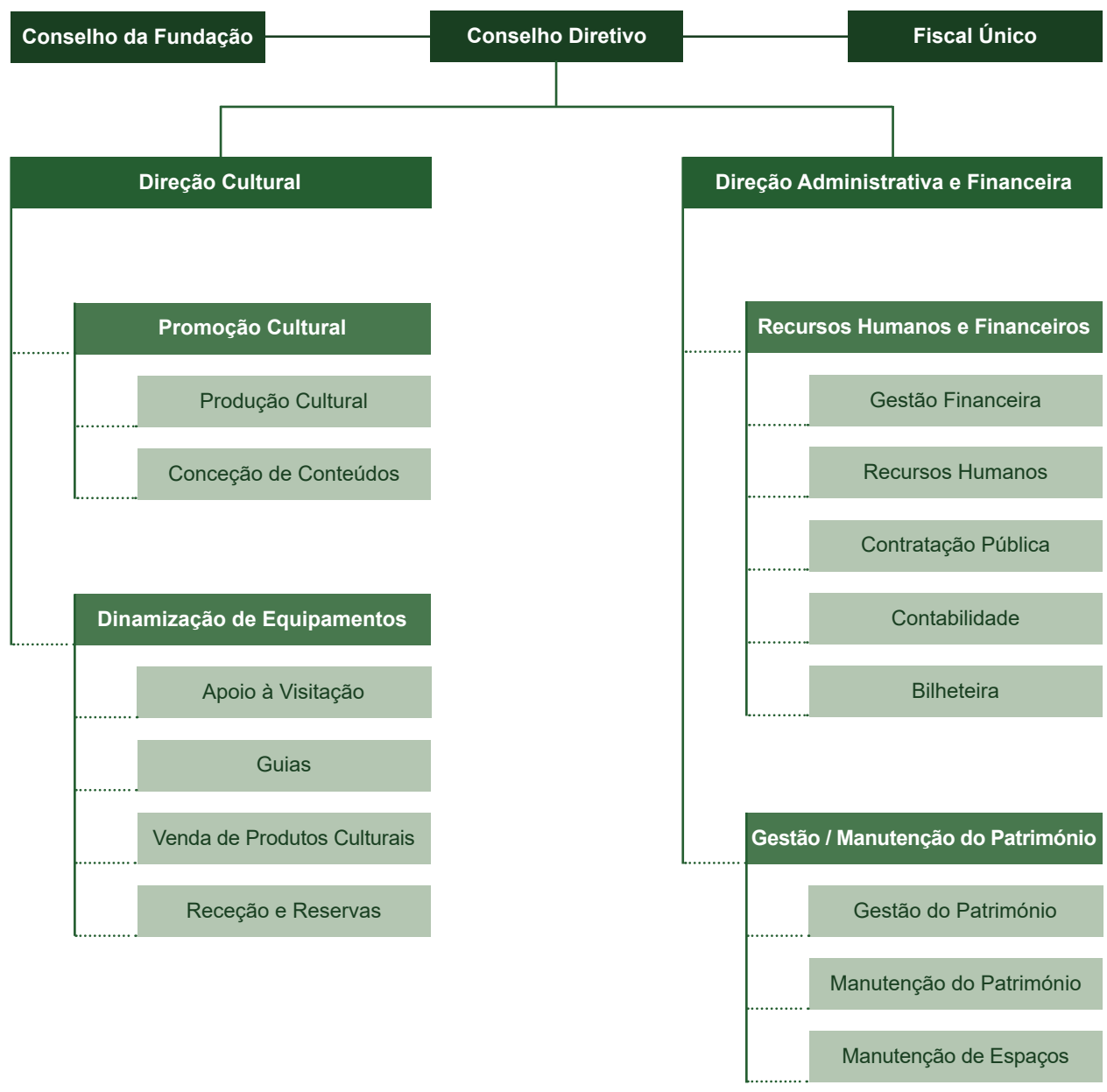

7. Perspetivas futuras

No presente da Fundação, ocupa-se da gestão do património correspondente à Quinta da Regaleira, Quinta da Ribafria e Casa Francisco Costa, e à promoção da cultura no Município de Sintra.

Sobre a Quinta da Regaleira, pretende continuar-se o processo de recuperação do edificado e espaços exteriores, correspondentes aos jardins e subterrâneos, e de regularização do seu quadro de pessoal com vista a oferecer o melhor serviço aos seus visitantes, e simultaneamente a promover um ambiente produtivo aos seus funcionários.

A Quinta da Ribafria, também corresponde a um espaço de visita pública, mas de acesso gratuito, correspondendo a um imóvel classificado de interesse público, que importa assegurar a sua re-

cuperação, tendo sido no final do ano autorizada a abertura de procedimento de contratação pública com vista à realização de empreitada de recuperação das coberturas, fachadas e caixilharia dos imóveis existentes no interior da Quinta.

Relativamente à Casa Francisco Costa, importa após a conclusão do levantamento arquitetónico e de patologias em curso, identificar a sua funcionalidade futura e promover a sua recuperação.

No campo dos recursos humanos, irá ser dada continuidade à realização de ações de formação aos Trabalhadores, continuando a prioridade a ser conferida à formação nas áreas mais diretamente relacionadas com a operação da Quinta da Regaleira, nomeadamente, na área de primeiros socorros e apoio aos visitantes.

8. Eventos subsequentes

Em 18 de março de 2020 foi decretado estado de emergência em Portugal, devido à pandemia de Covid-19, o que obrigou a tomada de medidas de contingência e de prevenção para mitigação e contenção do risco de saúde pública.

A Fundação Cultursintra FP, dentro das medidas tomadas, encerrou ao público a Quinta da Regaleira e a Quinta da Ribafria, ocasionando uma perda de receita, contudo equilibrando esse desígnio com as diligências necessárias à salvaguarda da continuidade da atividade, sem colocar a mesma em causa.

Em 18 de Maio de 2020 a Fundação reabriu novamente ao público acompanhando em permanência a evolução da COVID-19 e as recomendações das autoridades de saúde nacionais, ajustando as medidas sempre que as circunstâncias o determinem. Para além do referido, não há a registar quaisquer outros factos, informações ou dados relevantes a considerar relacionados com o exercício de 2019 que não sejam objeto de referência neste documento.

9. Outras informações pertinentes

Regista-se, neste campo, o processo judicial no 1720/17.6BESNT, ação administrativa interposta no Tribunal Administrativo de Sintra pelo ex-administrador delegado, reclamando indemnização compen-

satória no valor de 46.655,19 € por via de alegada cessação de comissão de serviço, estando eventual encargo devidamente provisionado contabilisticamente.

2019

Análise das Atividades



1. Visitação

- 1.1. Visitação da Quinta da Regaleira
- 1.2. Tipologia da visitação
- 1.3. Sazonalidade da visitação

2. Atividades de Manutenção e Conservação

- 2.1. Palácio
- 2.2. Capela
- 2.3. Casa da Renascença
- 2.4. Vacaria e Cavalariças
- 2.5. Estufa
- 2.6. Jardins da Regaleira
- 2.7. Espaços Exteriores da Regaleira
- 2.8. Quinta da Ribafria
- 2.9. Casa Francisco Costa
- 2.10. Outros espaços exteriores

Análise das Atividades

1. Visitação

1.1. Visitação da Quinta da Regaleira

Em 2019, a Quinta da Regaleira registou um total de 1.152.188 visitantes, o que representou um crescimento absoluto de 106.181 entradas relativamente ao ano anterior, representando um crescimento percentual de 10,15%. Estes dados permitem confirmar a tendência de muito elevado crescimento verificado especialmente a partir de 2015, bem como orgulhar a Fundação Cultursintra FP, e o Município de Sintra por se ter ultrapassado pela segunda vez, o número histórico de 1 milhão de visitantes na Quinta da Regaleira.

Nº DE VISITANTES DA QUINTA DA REGALEIRA ENTRE 2015 E 2019



1.2. Tipologia da visitação

Quanto à tipologia de visita, continua a verificar-se a preferência dos visitantes pela realização de visitas autoguiadas, tendo sido registado, relativamente ao ano anterior, um decréscimo de 159 visitas guiadas. Para além de se ter acentuado a preferência dos visitantes pelas visitas autoguiadas, o reduzido efetivo de Guias da Fundação, é também um fator justificativo do número de visitas guiadas registado, bem como o facto de existir cada vez mais guias externos a usar a Quinta da Regaleira.

TIPOLOGIA DE VISITA ENTRE 2015 E 2019

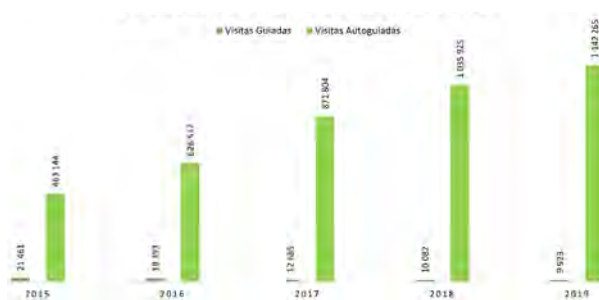

1.3. Sazonalidade da visitação

Com exceção do mês de fevereiro, teve-se que em todos os meses do ano de 2019, teve-se um crescimento do número de visitantes, verificando-se uma elevadíssima e constante procura nos meses de abril a outubro, confirmando a afirmação da Quinta da Regaleira como fenómeno de procura internacional. Assinala-se também que em 2019 a barreira dos cem mil visitantes foi ultrapassada nos meses de abril a outubro, sendo que nos meses de abril, maio e outubro, aconteceu pela primeira vez.

SAZONALIDADE DA VISITA

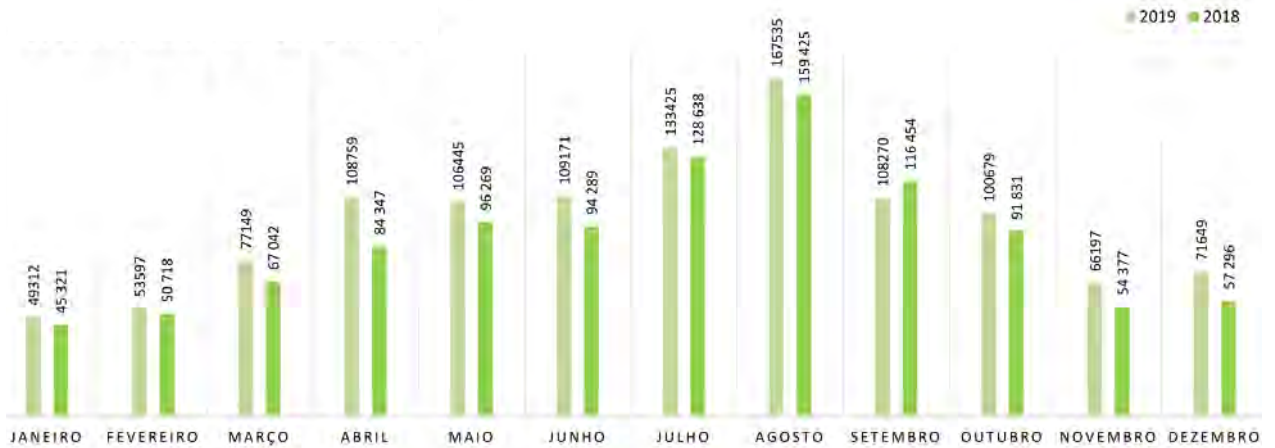

2. Atividades de Manutenção e Conservação



2.1. Palácio

Durante o ano de 2019, os pisos superiores do Palácio encontraram-se encerrados ao público, tendo sido alvos de uma abrangente e profunda obra de restauro, devolvendo-se o devido estado de conservação (faltando apenas algumas pinturas murais a concluir em 2020), e permitindo criar-se as condições adequadas para ser aberto ao público em condições normais, com a instalação de novos espaços expositivos. Tendo sido alvo de trabalhos de limpeza e pintura de paredes, bem como foi aplicado tratamento preventivo e curativo em todo os pisos em soalho de madeira, nos andares superiores.

Concluiu-se a sala de reserva de património móvel, desenvolvida pela equipa de Conservadores Restauradores, após trabalhos de organização e preservação do espólio da coleção Pisani Burnay. Sem prejuízo destes trabalhos, continuou-se a assegurar a manutenção e conservação do piso térreo do Palácio, com medidas de minoração do impacto da visitação pelo público. Essas medidas traduziram-se, em especial, na colocação de tapetes com configuração especificamente desenhada para proteção dos pavimentos no percurso de visitação, bem como o balizamento deste por baias delimitadoras.



A definição de percurso de visitaç o demonstrou-se da maior import ncia para a gest o da circulaç o dos p blicos, tendo, por raz es de segurana, sido definidos pontos distintos de entrada e de sa da. Ainda no edif cio do Pal cio, procedeu-se   total recuperaç o e restauro de portas e janelas exteriores, e sino de chamada, garantindo-se assim uma maior longevidade.

Fotos:

Pal cio, hall do 1  piso, antes (esq) e depois (dir).

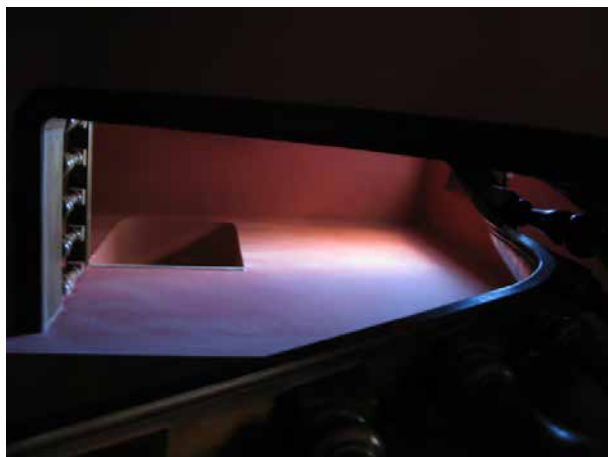

Palácio, escada de acesso do 1º para o 2º piso, antes (esq) e depois (dir).

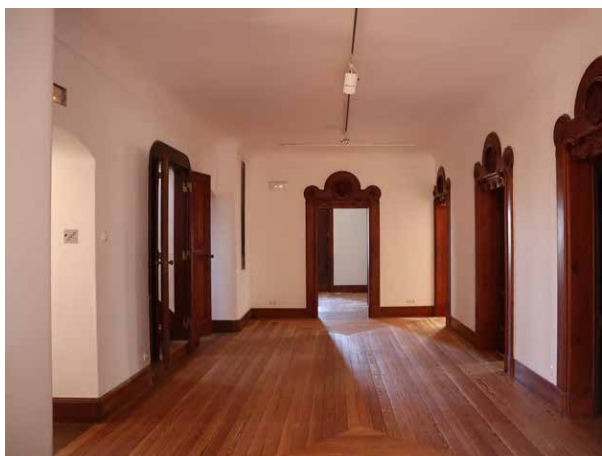

Palácio, hall do 2º piso, antes (esq) e depois (dir).



Palácio, imagem de uma das salas do 2º piso, antes (esq) e depois (dir).

2.2. Capela



Mantendo-se a sua reserva à visitação por forma a evitar o impacto que o público estava em causar em períodos anteriores, tem-se que no seu interior, incluindo a Sacristia da Capela e Cripta, se apresentam em bom estado de conservação e manutenção, tendo sido durante o ano objeto de ações regulares de limpeza dos seus interiores e coberturas.

Foram efetuados trabalhos de restauro profundo ao sino da Capela, e bem como se procedeu à recuperação da iluminação da Torre sineira.



Foto inferior:

Trabalhos de restauro profundo nos sinos (da esquerda para a direita) das Cavalariças, Portão do Pálacio e Capela.

2.3. Casa da Renascença



Correspondendo ao edifício sede da Fundação Cultursintra FP, é também onde se encontram instalados os seus serviços. Alvo de evidente recuperação em 2018, o ano de 2019 foi de manutenção e conservação do seu bom estado, reorganizando-se espaços e dotando-se os mesmos do mobiliário funcional adequado, bem como se renovou parte do parque informático, com novos computadores e impressoras.

Por inexistir forma de impossibilitar o acesso às instalações por parte de visitantes curiosos, foi insta-

lada uma fechadura RFID na porta de entrada, com distribuição de cartões magnéticos de acesso ao edifício, por parte dos funcionários.

Como já se referiu em ponto anterior, procedeu-se também à instalação de um cofre de depósito, permitindo-se assim efetuar depósitos bancários imediatos dentro do edifício, ultrapassando-se o modo anterior de levar diariamente os valores monetários a depósito em instituição bancária, resultando em ganhos de eficácia, eficiência e de economia.

2.4. Vacaria e Cavalariças



Este espaço, ao nível do piso térreo, continuou a ter a função que vem tendo desde o verão do ano de 2016, e que corresponde à Bilheteira da Quinta da Regaleira. Tendo sido melhoradas as condições técnicas do exercício dessas funções com a aquisição de novos computadores POS, com relevantes resultados em termos operacionais.

De igual forma, foram melhoradas as condições exteriores necessárias e adequadas à gestão do público, em especial nos períodos de maior afluência, como sucedeu nos períodos da Páscoa, Verão

e final de ano, picos de visita em que a pressão sobre aquele Serviço é mais intensa.

No espaço das Cavalariças, encontram-se instalados cacifos que, sem impactar com a estética e dignidade daquele espaço, servem de apoio ao público visitante, atento o facto de as regras de visita da Quinta da Regaleira impedirem a entrada de volumes na mesma, sendo ainda neste espaço que se faz o controlo de entradas, motivo pelo qual todos os visitantes o usam.

Foram ainda efetuados trabalhos de restauro profundo ao sino das Cavalariças.

2.5. Estufa



Foi, durante o ano, assegurada a limpeza e conservação da Estufa e dos seus espaços e equipamentos técnicos, nomeadamente, do seu equipamento de aquecimento, com intervenção de recuperação da caldeira existente. No interior da Estufa, foi ampliado os espaços para colocação de plantas, com a instalação de diversas prateleiras em pedra ornamental com suporte metálico, e adequado para a necessidade e para o espaço.

Foi também mantido em condições adequadas o

espaço contíguo, designado de Casa das Sementes, o qual mostra a necessidade de verificação da impermeabilização do seu terraço.

De igual forma, foram mantidas em boas condições fitossanitárias as plantas no seu interior, com especial enfoque no acervo de orquídeas, espécie de planta cuja presença na Estufa remonta até ao período de António Augusto Carvalho Monteiro.

Foi recuperada a porta dupla de acesso à Casa das Sementes.

Foto:

Exemplos das prateleiras em pedra ornamental com suporte metálico

2.6. Jardins da Regaleira



No ano de 2019 foi dada continuidade aos trabalhos de limpeza de matéria vegetal nos Jardins, contribuindo para melhores condições de segurança e visitação do público, realçando-se uma profunda e vasta ação de remoção de infestantes que abrangeu a totalidade da Quinta da Regaleira. Os trabalhos de manutenção dos jardins da Quinta da Regaleira, têm sido fundamentais para a continuação do seu ótimo estado, que deslumbra os muitos visitantes, e devem-se essencialmente ao esforço e empenho dos funcionários dedicados à jardinagem, que constituem eles um valioso recurso para a Fundação Cultursintra FP.

Ao nível do sistema de rega, decorreu uma empreitada de renovação do sistema de irrigação dos espaços com rega por tubo gota a gota, substituindo-se toda a tubagem (que se encontrava em adiantado estado de degradação com inúmeros pontos de perda de água), e instalando-se a rega por microaspersores, mais eficazes na área a regar, no consumo de água e de equipamentos de manutenção. Procedeu-se a uma vasta plantação com espécies vegetais já existentes, em zonas onde se verificava a necessidade de cobertura do solo. Em termos de espécies arbóreas, realçam-se as melhorias na situação fitossanitária de exem-



plares com sinais de doença, fruto de intervenção devidamente planeada e estruturada. Tendo-se neste ano de 2019, procedido a uma ação de limpeza e poda de árvores, que não acontecia há mais de uma década, devolvendo-se à Quinta da Regaleira o seu esplendor à luz natural, e diminuindo o enorme risco enorme de queda de rama-gem, de acordo com anterior relatório existente e produzido pelo Instituto Superior de Agronomia que permitiu identificar as espécies arbóreas com necessidades de intervenção e a sua urgência.

Fotos:

Exemplos da ação de limpeza e poda de árvores.

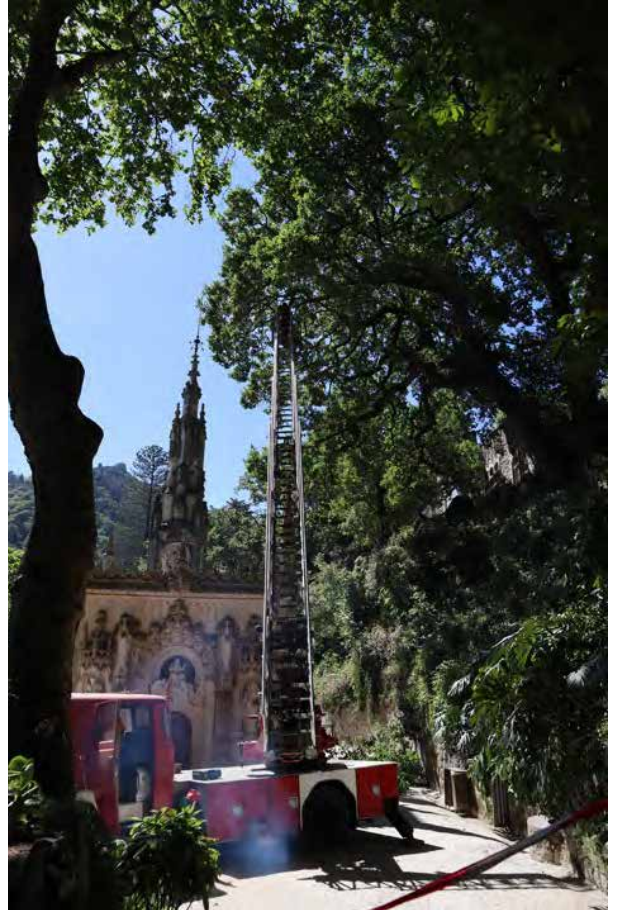



É de mencionar ainda a reparação do tampo da mesa do Patamar dos Deuses junto ao Hérmes, a recuperação do muro da Avenida das Tílias, a recuperação do muro no caminho de acesso da Capela ao portão de saída (canteiro superior). A colocação de tubo pluvial e reparação da caleira junto ao Poço Imperfeito, bem como a colocação de caleiras e pavimento em areão na Gruta da Leda.

Fotos:

Reparação do tampo da mesa do Patamar dos Deuses junto ao Hérmes.



Fotos à esquerda:
Recuperação do muro da Avenida das Tílias.

Fotos à direita:
recuperação do muro no caminho de acesso da Capela
ao portão de saída (canteiro superior)





Fotos página anterior:
Colocação de tubo pluvial e reparação da caleira junto ao Poço Imperfeito.

Fotos nesta página:
Colocação de caleiras e pavimento em areão na Gruta da Leda.

2.7. Espaços Exteriores na Quinta da Regaleira



Foram ao longo de 2019 realizados relevantes trabalhos de manutenção dos caminhos nos Jardins da Quinta da Regaleira com vista à melhoria das condições de segurança e fruição na circulação dos visitantes. Assim, foi feita a manutenção e reparação, corrigindo-se o desgaste resultante não só das condições meteorológicas típicas da Serra de Sintra mas também da elevada pressão decor-

rente do número de visitantes registados durante o ano. Estes trabalhos foram sempre executados de forma a minorar o seu impacto na visita da Quinta pelo público.

Neste âmbito, há que destacar os trabalhos de pavimentação com calçada no espaço envolvente à Capela e Palácio da Regaleira, realizando-se um desejo e necessidade de há muito.

Fotos superiores, nesta e na página seguinte:

Pavimentação com calçada no terreiro do Palácio da Regaleira, antes (esq) e depois (dir).





Fotos superiores:
Exemplos dos trabalhos de pavimentação com calçada no espaço envolvente à Capela e Palácio da Regaleira.

Fotos inferiores:
Pavimentação com calçada no espaço junto à cafeteria, antes (esq) e depois (dir).



Foram mantidos em bom estado a iluminação dos principais caminhos de circulação de público, exteriores e subterrâneos com recurso a mangueiras de iluminação LED, em suportes discretos e facilmente reversíveis.

Iniciou-se os trabalhos de restauro profundo da Fonte dos Ibis.

Foi colocado acesso a corrente elétrica no extremo nascente da Quinta, com a abertura de vala, colocação de negativos e cabo elétrico para rede trifásica, e construção de armário técnico, no patamar inferior ao campo de ténis.

Instalou-se suporte para bicicletas em estacionamento criado para o efeito, junto à entrada principal da Quinta da Regaleira.



Fotos superiores:
Trabalhos de restauro da Fonte dos Ibis.

Foto inferior:
Exemplo da iluminação dos caminhos.



Fotos:

Abertura de vala, colocação de negativos e cabo elétrico para passagem de rede trifásica no extremo nascente da Quinta.



Procedeu-se à realização de trabalhos de isolamento no terraço da garagem da Casa das Artes. Recuperou-se as lajes do piso da Cisterna, junto ao Zigurate, que se encontravam bastantes fraturadas, com faltas de elementos.

Construiu-se um novo ramal de saneamento, conduzindo os afluentes para a fossa séptica do Palácio, com o propósito da sua ligação à rede pública em 2020 (já articulado com os Serviços Municipalizados de Água e Saneamento de Sintra).

Procedeu-se à recuperação das portas e janelas, na zona da saída da Quinta da Regaleira, da loja, dos subterrâneos do Palácio.

Foto à esquerda:

Instalação de suporte para bicicletas em estacionamento.



Construiu-se uma nova cerca em madeira, no relvado junto à Casa das Artes, com o propósito de delimitar a zona de acesso ao público, para futura utilização da casa do Gerador como espaço expositivo.

Realizou-se o levantamento topográfico da zona da Quinta correspondente à frente das Cocheiras, Jardim dos Cheiros e Casa da Renascença, com o propósito da elaboração de projetos de arquitetura para a ampliação das instalações sanitárias da Casa da Renascença, para a construção de parque de estacionamento em parte dos Jardim dos Cheiros e para nova loja nas Cocheiras.

Fotos à direita:

Trabalhos de isolamento no terraço da garagem da Casa das Artes.



Fotos superiores:
Recuperação do piso da Cisterna junto ao Zigurate, antes e depois.

Fotos inferiores:
Construção de cerca em madeira no jardim da Casa das Artes.



Fotos:

Passagem de tubos de esgoto do edifício das Cavaliças, passando pelo parque de estacionamento e Jardim dos Cheiros até à Casa da Renascença

2.8. Quinta da Ribafria



A maior intervenção durante o ano de 2019, na Quinta da Ribafria, prende-se com a desmatização profunda da zona de mata, e faixas de gestão de combustível, no perímetro circundante ao Palácio dos Ribafria, o que não acontecia há inúmeros anos.

Garantindo-se ainda o trabalho nos espaços exteriores, correspondentes à zona de visita, com limpeza constante e manutenção dos espaços verdes. Bem como ainda se procedeu à recuperação de muro tradicional em pedra solta, junto ao ribeiro e espaço de fitness e limpeza

Foto à esquerda:

Jardim dos Buchos, pormenor da estátua de Deméter.



do tanque principal junto ao jardim dos buchos. Passou a estar garantido os serviços de vigilância humana, 24 horas por dia, por forma a manter acessível, e com gratuidade, o magnífico espaço da Quinta, ao público que a visita, bem como a sua permanente segurança.

Procedeu-se no final do ano, ao lançamento do concurso público de aquisição da empreitada de recuperação de coberturas, fachadas e caixilharia dos edifícios correspondentes ao Palácio dos Ribafria, Casa dos Caseiros e Casa do Guarda.

Foto à direita:

Tanque principal junto ao Jardim dos Buchos em fase de limpeza.

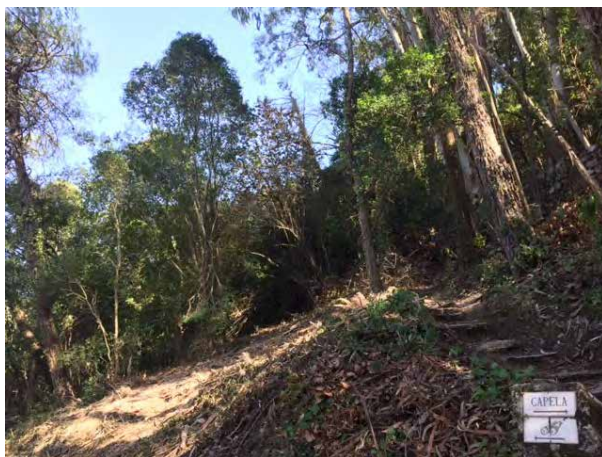

Fotos:

Imagens exemplificativas da desmatção, antes e depois.

2.9. Casa Francisco Costa

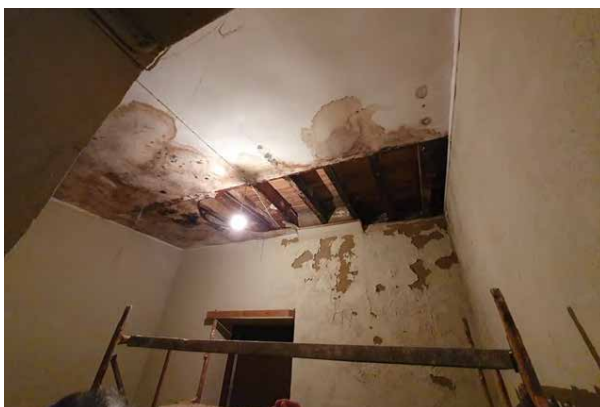

A Casa Francisco Costa, outro imóvel com carências evidentes, teve cuidados de manutenção dos espaços envolventes, garantindo-se a sua limpeza de vegetação espontânea.

Foram concluídos os trabalhos de levantamento arquitetónico, a que se segue o estudo especializado das patologias do edifício, com vista à melhor preparação da informação com vista à definição do seu futuro conteúdo funcional e processo de reconstrução associado



2.9. Outros Espaços Exteriores



Em 2019, foram realizadas intervenções nas Minas e Aquedutos que servem a Quinta da Regaleira, com destaque para a colocação de nova tubagem no aqueduto da Serra, numa extensão de aproximadamente mil metros lineares, em zona de Serra fortemente arborizada, permitindo uma diminuição substancial de perdas de água e de controlo de cau-

dal, e permitir ainda no futuro reduzir substancialmente a necessidade de tarefas de manutenção. O complexo de sistemas de fornecimento e armazenamento assegura o abastecimento da quase totalidade das necessidades de água para a Regaleira, quer em termos dos seus Jardins, quer em termos dos apoios aos visitantes.

Foto:

Quinta da Regaleira, interior da Cisterna.

2019

Atividades Culturais



1. Património e Legado de António Augusto Carvalho Monteiro

2. Regaleira à Noite

3. Música

Música na Quinta

Música do Mundo - Universus Ensemble

Gala de Ópera na Quinta da Regaleira

Gala de Ópera na Quinta da Ribafria

Concerto Autoral - Grimório

4. Teatro

Ortov Sai do Escuro

Ser ou Não Ser Shakespeare

À Vossa Vontade

Nocturnus

As Aventuras de Huckleberry Finn

O Deus das Moscas

Serão nos Gouvarinho

5. Outros eventos

Exposição de Fotografia - Regaleira Revisitada

Exposição de Fotografia - Desvendando A Ribafria

A Viagem das Plantas No Séc XVI

Danças com História na Quinta da Regaleira

Visita à Biodiversidade

Aura 2019

6. Edições

7. Aplicação Regaleira 4.0

Atividades Culturais

1. Património e Legado de António Augusto Carvalho Monteiro



Ao longo de 2019 foi dada continuidade à linha de investigação sobre o património e legado do Dr. António Augusto Carvalho Monteiro, conjugando o trabalho de recolha histórico - documental e proporcionando as condições de pesquisa junto de várias instituições públicas e privadas, nacionais e estrangeiras. Entre as instituições mais relevantes atualmente detentoras do seu espólio ou relacionadas com o seu legado, destacando-se, a nível internacional a Biblioteca do Congresso, em Washington e o Museu do Tempo (Relógio Leroy 01), em Besançon, e a nível nacional o Museu da Ciência da Universidade de Coimbra (conchas e borboletas), a Academia das Ciências de Lisboa e a Sociedade Portuguesa de Geografia. Para além dos contatos com estas entidades nacionais, foram também desenvolvidos novos

contatos com a Santa Casa da Misericórdia de Sintra, a Sociedade Broteriana, em Coimbra, e o Arquivo de Documentação Fotográfica da Direção Geral do Património Cultural, instalado no Forte de Sacavém, entidades em que foram localizada nova documentação relacionada com o mentor da Quinta da Regaleira.

Estes contatos e o aprofundamento do estudo do legado do Dr. António Augusto Carvalho Monteiro visam a preparação de um evento de natureza expositiva a evocar, no ano de 2020, a passagem de 100 anos sobre a morte de tão augusta personagem que, para além da obra lavrada em pedra, desenvolveu profícua atividade filantrópica no apoio às causas dos desfavorecidos e o estudo de domínios de conhecimento, como sejam as Letras, as Ciências e as Artes.

2. Regaleira à Noite [Corpo de Guias da Fundação Cultursintra FP]

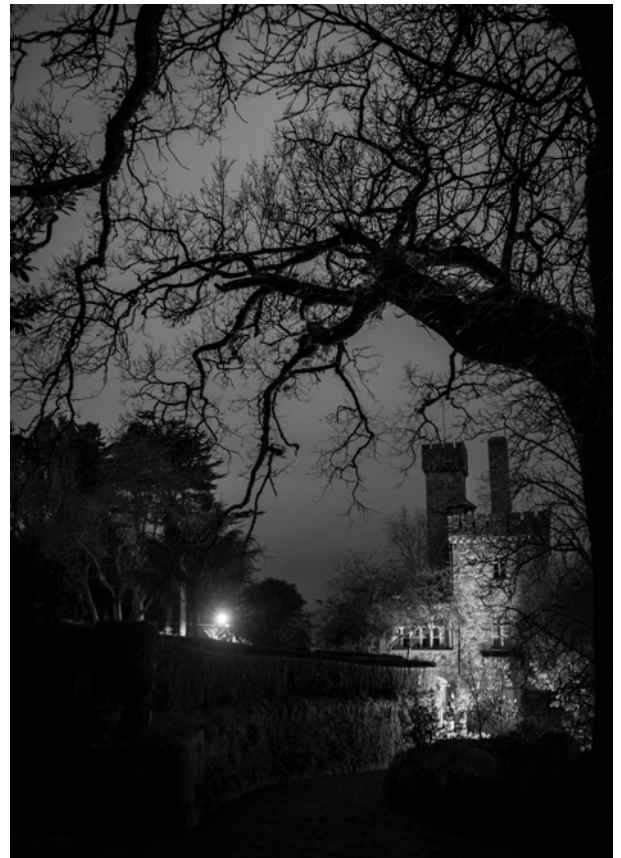

As visitas noturnas chegaram à Quinta da Regaleira, proporcionando uma experiência singular aos visitantes. Conduzidas pelos Guias residentes da Fundação Cultursintra FP, a Regaleira à Noite contempla um percurso pelos diversos espaços da Quinta, dando a conhecer aos seus participantes a história deste espaço, a sua riqueza arquitetónica e artística e o seu enquadramento nas várias correntes estéticas e filosóficas.

Tratou-se de uma oferta profundamente rica do ponto de vista histórico e artístico, abrangendo os domínios da História da Arte, a riqueza dos estilos manuelino, gótico e a arte da Renascença, sem esquecer a beleza natural dos jardins.

Oportunidade única de compreender a construção de um dos mais emblemáticos exemplos da arte “revivalista” de finais do século XIX e Património da Humanidade - a Quinta da Regaleira, a Regaleira à Noite mereceu entusiástico acolhimento do público, tendo todas as suas sessões esgotadas.

DATAS

25 de abril a 26 de setembro

última quinta-feira do mês às 21h00, 21h30 e 22h00

3. Música



Ao longo do ano de 2019, a Fundação Cultursintra FP promoveu um conjunto relevante de concertos e recitais, abrangendo repertórios variados, do clássico e erudito ao contemporâneo.

Começa-se por elencar a programação regular, com realização em todos os domingos do ano, sob a designação “Música na Quinta”.

Foto:

Pianista Raúl Pinto.

6 JAN | Sala da Renascença

CONCERTO DE REIS

Chopin - Integral das Valsas

[Raúl Pinto]

13 JAN | Sala da Renascença

RECITAL DE VIOLONCELO

Suites para violoncelo solo de Johann Sebastian Bach.

[Abel Gomes, violoncelo]

20 JAN | Sala da Renascença

RECITAL DE PIANO

Mozart – Variações

[Raúl Pinto]

27 JAN | Sala da Renascença

DUO DE GUITARRAS

Programa de música ibérica e italiana do período clássico e romântico.

[Miguel Almeida e Nuno Vasconcelos, guitarras]

3 FEV | Sala da Renascença

RECITAL DE PIANO

Jules Demersseman - Fantaisie Original (Séc. 1850)
Ali Ben Sou Alle - Divertissement sur Une Ballade Irlandaise (cerca de 1855)

[Raúl Pinto, participação de Nuno Miguel Silva, saxofone]

10 FEV | Sala da Renascença

QUARTETO DE CORDAS DE SINTRA

As grandes obras para quarteto do romantismo e classicismo.

14 FEV | Sala da Renascença

CONCERTO DO DIA DE S. VALENTIM

Chopin - Nocturnos

Com Chopin, os Nocturnos projetaram uma imagem nítida do potencial expressivo deste género até então pouco explorado. Sempre com base numa íntima ligação entre improvisação e composição, o autor descobriu nesta forma o veículo ideal para transmitir o máximo de expressão através da execução ao piano.

[Raúl Pinto]

17 FEV | Sala da Renascença

RECITAL DE PIANO

Franz Schubert - Sonata D960

[Raúl Pinto]

24 FEV | Sala da Renascença

RECITAL DE HARPA

Repertório para harpa dos séculos XVIII e XIX.

[Salomé Pais Matos, harpa]

3 MAR | Sala da Renascença

RECITAL DE PIANO

Mozart - Sonata K331

[Raúl Pinto]

5 MAR | Sala da Renascença

CONCERTO DE CARNAVAL

Ernesto Nazareth - Valsas, Tangos e Chorinhos

[Raúl Pinto]

10 MAR | Sala da Renascença

QUARTETO DE VIOLINO, FLAUTA, GUITARRA E VIOLONCELO

Formação pouco usual que apresenta repertório desde o renascimento até ao pré-romantismo.

17 MAR | Sala da Renascença

RECITAL DE PIANO

Chopin - Nocturnos e improvisos
George Sand - textos declamados
Florbela Espanca - Poesia

[Raúl Pinto, participação de Clara Marchana, declamador]

24 MAR | Sala da Renascença

RECITAL DE VIOLINO

Partitas de Johann Sebastian Bach.

[Néelson Nogueira, violino]

7 ABR | Sala da Renascença

RECITAL DE PIANO

Erik Satie - Gymnopédies, Gnossiennes

[Raúl Pinto]

14 ABR | Sala da Renascença

RECITAL DE GUITARRA

Programa com obras dos maiores compositores para guitarra como Tárrega, Sor e Giuliani.

[João Santos, guitarra]

21 ABR | Sala da Renascença

CONCERTO DE PÁSCOA

Joseph Haydn - As últimas sete palavras de Jesus Cristo

28 ABR | Sala da Renascença

QUARTETO DE CORDAS DE SINTRA

As grandes obras para quarteto do romantismo e classicismo.

5 MAI | Sala da Renascença

RECITAL DE PIANO

Liszt - Feuille d'album (obra dedicada a D. Fernando II)

[Raúl Pinto]

12 MAI | Sala da Renascença

RECITAL DE CANTO E PIANO

Árias, Lied e outras obras para soprano e piano.

[Helena Carvalho Pereira, soprano | Joe Coronado, piano]

19 MAI | Sala da Renascença

RECITAL DE PIANO

Schubert - Improvisos (primeiro caderno)

A obra de Franz Schubert (1797- 1828) possui, naquele que foi o seu contexto primeiro o aspeto que reforça essa medular humanidade; boa parte da produção musical do compositor austríaco foi escrita em função de um grupo de amigos (poetas, músicos, e amadores esclarecidos), que se reuniam regularmente em animadas tertúlias que ficaram conhecidas, numa designação algo inexata, como Schubertíadas.

[Raúl Pinto]

26 MAI | Sala da Renascença

RECITAL DE ESPINETA

Música barroca interpretada em espineta, instrumento da “família” do cravo, embora de menores dimensões e com um formato diferente.

[Jenny Silvestre, espineta]

2 JUN | Sala da Renascença

RECITAL DE PIANO

Schumann - Cenas infantis (a propósito do dia 1, Dia Mundial da Criança)

[Raúl Pinto]

09 JUN | Sala da Renascença

DUO DE VIOLINO E PIANO

Programa com obras do classicismo e romantismo para violino e piano.

[David Ascensão]

16 JUN | Sala da Renascença

RECITAL DE PIANO

Schubert - Improvisos (segundo caderno)

A obra de Franz Schubert (1797- 1828) possui, naquele que foi o seu contexto primeiro o aspeto que reforça essa medular humanidade; boa parte da produção musical do compositor austríaco foi escrita em função de um grupo de amigos (poetas, músicos, e amadores esclarecidos), que se reuniam regularmente em animadas tertúlias que ficaram conhecidas, numa designação algo inexata, como Schubertíadas.

[Raúl Pinto]

23 JUN | Portal dos Guardiães

QUINTETO DE SOLISTAS

Formação e programa especialmente concebidos para o espaço do concerto, proporcionando ao público uma experiência tão imersiva quanto possível.

7 JUL | Sala da Renascença

RECITAL DE PIANO

Beethoven - Sonata quasi una Fantasia op27 no1

[Raúl Pinto]

14 JUL | Sala da Renascença

QUARTETO DE CORDAS DE SINTRA

As grandes obras para quarteto do romantismo e classicismo.

21 JUL | Sala da Renascença

RECITAL DE PIANO

Gershwin - Rhapsody in Blue

[Raúl Pinto]

28 JUL | Fonte da Abundância

SO DUET!

Programa descontraído que visita os clássicos, mas numa abordagem jazzística, que convida o público a permanecer junto ao local do concerto.

[João Santos, Fiúza Duarte]

4 AGO | Sala da Renascença

RECITAL DE PIANO

Robert Schumann - Frauenliebe und leben, Op.42 / Amor e Vida de uma Mulher

[Raúl Pinto, participação de Catarina Rodrigues, Mezzo Soprano]

11 AGO | Portal dos Guardiães

QUARTETO DE SOPROS

Os grandes clássicos interpretados por uma formação de instrumentos de sopro.

18 AGO | Sala da Renascença

RECITAL DE PIANO

Tchaikovsky - Lago dos Cisnes (excertos); Estações

[Raúl Pinto]

25 AGO | Gruta da Leda

DUO DE VIOLINO E VIOLONCELO

Vários temas clássicos interpretados por solistas da Orquestra de Câmara de Sintra.

[Solistas da Orquestra de Câmara de Sintra]

1 SET | Sala da Renascença

RECITAL DE PIANO

Mozart - Sonata k282

[Raúl Pinto]

8 SET | Portal dos Guardiães

ENSEMBLE LA PEÑA

Música renascentista europeia.

15 SET | Sala da Renascença

RECITAL DE PIANO

Ravel – Bolero
[Raúl Pinto]

22 SET | Gruta da Leda

LES TRIPLETES DE LISBONNE

Programa que apresenta os grandes clássicos do início do século XX.
Trio de clarinete, guitarra e contrabaixo.

1 OUT | Sala da Renascença

**CONCERTO DE CELEBRAÇÃO
DO DIA MUNDIAL DA MÚSICA**

Famosas Transcrições para piano solo
[Raúl Pinto]

6 OUT | Sala da Renascença

Friedrich Kuhlau – Sonatas
RECITAL DE PIANO
[Raúl Pinto]

13 OUT | Sala da Renascença

QUINTETO COM PIANO

Programa com obras do classicismo e romantismo para quinteto com piano.

20 OUT | Sala da Renascença

RECITAL DE PIANO

William Beckford - Pequenas peças
Mozart – Variações
[Raúl Pinto]

24 OUT | Sala da Renascença

**CONCERTO DE HOMENAGEM A ANTÓNIO AUGUSTO
DE CARVALHO MONTEIRO (+ 24/10/1920)**

Beethoven - Sonatas: "quasi una fantasia" op 27; "Marcha Funebre" op 26
[Raúl Pinto]

27 OUT | Sala da Renascença

TRIO COM CANTO

Programa com modinhas e canções luso-brasileiras dos séculos XVIII e XIX.
[Helena Carvalho Pereira, Sara Afonso, Miguel Almeida]

3 NOV | Sala da Renascença

RECITAL DE PIANO

Satie - Rose+Croix
[Raúl Pinto]

10 NOV | Sala da Renascença

RECITAL DE ESPINETA

Música barroca interpretada em espineta, instrumento da "família" do cravo, embora de menores dimensões e com um formato diferente.
[Jenny Silvestre, espineta]

17 NOV | Sala da Renascença

RECITAL DE PIANO

Jules Demersseman - Fantaisie Original (Séc. 1850)
Ali Ben Sou Alle - Divertissement sur Une Ballade Irlandaise (cerca de 1855)
Paul Agricole Genin - Variations sur un Thème Espagnol
[Raúl Pinto, participação de Nuno Miguel Silva, saxofone]

24 NOV | Sala da Renascença

QUARTETO DE CORDAS DE SINTRA

As grandes obras para quarteto do romantismo e classicismo.

1 DEZ | Sala da Renascença

DIA DA RESTAURAÇÃO DA INDEPENDÊNCIA

Vianna da Mota - Cenas Portuguesas
Beethoven - Sonata "Patética" Op 13
[Raúl Pinto]

08 DEZ | Sala da Renascença

ENSEMBLE LA PEÑA

Programa de música renascentista alusivo à época de Natal.

15 DEZ | Sala da Renascença

CONCERTO DE NATAL

Franz Liszt - Árvore de Natal
[Raúl Pinto]

22 DEZ | Sala da Renascença

DUO DE VOZ E GUITARRA

Programa constituído pela tradicional música de Natal, aqui numa interpretação muito personalizada e próxima da linguagem jazzística.
[Susana Jordão]

Para além dos eventos enquadrados no programa da "Música na Quinta", a Fundação promoveu ainda os seguintes espetáculos de música.

Música do Mundo - UniVersus Ensemble

É um grupo musical criado no seguimento da edição e publicação do projeto “UniVersus”, da autoria de José Manuel Freire, levado a público em 2012, composto por uma obra literária e por uma obra musical. Para além da unidade inerente à génese das duas obras, a componente musical, reveladora de várias influências de linguagens, encontra-se a trilhar o seu caminho no sentido de conquistar o seu espaço no panorama musical português.

Neste concerto é apresentado um alinhamento de temas originais instrumentais que se afiguram como ilustrações sonoras das matérias abordadas no seu livro.

O género musical desenvolvido é revelador de várias influências de linguagens, encontrando-se patente a formação clássica dos músicos que integram este Ensemble e, em particular, a natureza jazzística de algumas linhas desenvolvidas.

Os espetáculos realizados são manifestamente convidativos a uma natural sensibilização do público relativamente ao carácter sagrado da Vida, convidando a perscrutar os mais recônditos lugares do nosso Ser e do Universo.

Nos tempos conturbados que atravessamos, fica o desafio para quem procura momentos de alguma intimidade que permitam vivenciar domínios de verdadeiro arrebatamento e introspeção.



FICHA ARTÍSTICA / TÉCNICA

Luís Martins - saxofones

Carlota Pimenta - violino

Luís Sá Pessoa - violoncelo

Oswaldo Pegudo - percussão

José Freire - teclas

LOCAL

Quinta da Regaleira –Terreiro do Palácio

DATAS

27 de abril a 26 de outubro às 16h00

Último sábado de cada mês (exceto agosto)

Gala de Ópera [Ópera Buffa]

A Ópera Buffa apresenta um espectáculo repleto de paixão, alegria e sentimento, onde poderá exortar todos os seus “Sentidos” com as mais belas e conhecidas Árias de Ópera interpretadas por cantores líricos e músicos excepcionais, divertidos e originais.

Passando pelas obras de Donizetti, Bellini, Rossini, Verdi, Mascagni, Bizet ou Puccini, com interpretações em estilos invulgares e algumas encenações mais “Buffas” do que imaginaria, terá ainda possibilidade de apreciar algumas das mais famosas operetas, tais como, “A Viúva Alegre”, “Os Contos de Hoffmann” e “Candide”, não deixando esquecidos alguns grandes sucessos e clássicos do mundo dos musicais como “O Fantasma da Ópera” ou “Cats”.

E porque se pretende que seja um espectáculo abrangente e para todos sem excepção, não pudemos deixar de lado algumas belíssimas e inesquecíveis Napolitanas e Tarantelas, bem como algum compositor português.

Conhece “O Barbeiro de Sevilha” ou a “La Bohème”? A “Carmen” e a “Traviata”? O “Va Pensiero”? Ou o “Memory” e o “Non ti scordar di me”? A “Casta Diva” e o “Nessun Dorma”?

Não deixe de se deleitar com este alargadíssimo espectro de músicas eruditas, clássicas e mundanas numa noite que, seguramente, ficará na sua memória e, garantidamente, o fará cantar durante mais algumas horas para além do fim do espectáculo e lembrar-se dos seus “Amigos para Sempre”.



FICHA ARTÍSTICA / TÉCNICA

Inês Simões, soprano
 Irina Grelha, soprano
 Inês Medeiros, meio-soprano
 Marta Marques, meio-soprano
 Filipe de Moura, tenor
 Rui Pedro Antunes, tenor
 Yoann Auboyneau, barítono
 Simeon Dimitrov, baixo
 Witold Dziuba, violino
 Diana Savova, violoncelo
 Celeste Patarra, piano e Direcção musical
 Paula Sepúlveda, Direcção artística e produção

LOCAL

Quinta de Ribafria – Jardim dos Buchos

DATAS

21 e 22 de junho às 21h30

Concerto Autoral - Grimório [Glauco César Segundo]

GRIMÓRIO é o novo espetáculo de Glauco César Segundo. A partir do álbum homônimo, o pianista, compositor e cantor brasileiro traz ao público um espetáculo de pura magia sonora.

Lançado em junho de 2019, Grimório, como o nome sugere, é inspirado no poder criador de feitiços, encantamentos e rituais. De trip hop a cânticos monásticos, de valsas oníricas a pianos delicados, com percussão que remete ora ao jazz, ora a mantras hindus, Glauco foge a qualquer estereótipo. Sua música nunca se limita ao óbvio e é ao mesmo tempo refinada e popular.

Como os livros de feitiço medievais, o Grimório de Glauco combina símbolos e segredos ocultos. Sua matéria prima, porém, são os sons, num verdadeiro receituário mágico-musical. O resultado é uma obra inovadora que fala do que há de inconsciente e profundo em nós. É, por isso mesmo, inspiradora e universal.

LOCAL

Quinta da Regaleira – Sala da Renascença do Palácio

DATAS

27 de setembro às 18h00



4. Teatro

ORTOV SAI DO ESCURO, de Jaime Rocha [MUSGO Produção Cultural]

Quem é esta presença avassaladora que se questiona e nos questiona sobre o mundo? A humanidade tem futuro? Será engolida pelo mal? Que linguagem inventar para vencer o medo, a hipocrisia ou a corrupção? Que poderes regem o mundo e nos querem apagar o pensamento? Quem é Ortov que atravessa todo o espetáculo e sai do escuro?

ESPAÇO CÉNICO

Quinta de Ribafria – Antigas Cavalariças

CARREIRA DO ESPECTÁCULO

1 de março a 20 de abril sextas e sábados às 21h30

FICHA ARTÍSTICA / TÉCNICA

Direcção: Paulo Campos dos Reis

Dramaturgia: Jaime Rocha e MUSGO

Interpretação: Filipe Araújo, Ricardo Santos,

Ricardo Soares e Rute Lizardo

Cenografia: Manuel Pedro Ferreira Chaves

e Paula Hespanha

Apoio à montagem da cenografia: Pedro Sousa,

João Ribeiro e Myriam Diva

Figurinos: Artur de Campos

Desenho de luz: Carlos Arroja e Paulo Campos dos Reis

Fotografia: Nuno Gomes

Vídeo: Ricardo Reis

Direcção técnica: Carlos Arroja

Costureira: Carina Soares

Produção executiva: Rute Xavier

Coordenação de projeto: Paulo Campos dos Reis e Ricardo Soares

Direcção de produção: Ricardo Soares

Produção: MUSGO Produção Cultural

Promotor: Fundação Cultursintra FP

Agradecimentos: Nuno Barracas



SER OU NÃO SER SHAKESPEARE [Instantâneos]

“Ser ou Não Ser Shakespeare” inspira-se na obra do poeta inglês, William Shakespeare, transportando o público ao século XVI, numa aventura criada no momento e sem qualquer tipo de guião. Através de uma simples sugestão, dada pelo público, nasce uma nova e hilariante obra teatral, cheia de trejeitos de época, amores impossíveis e muito sangue à mistura. Uma comédia completamente improvisada, no cenário idílico da Quinta da Regaleira.

ESPAÇO CÉNICO

Quinta da Regaleira – Portal dos Guardiães e Terreiro do Palácio

CARREIRA DO ESPECTÁCULO

3 de maio a 29 de junho sextas e sábados às 16h00

FICHA ARTÍSTICA / TÉCNICA

Direcção Artística: Marco Graça

Elenco: Marco Graça, Marco Martin, Nuno Fradique, Ricardo Soares, Rute Lizardo

Música: Glauco César Segundo

Direcção de arte, figurinos e adereços:

João Pedro Frazão

Direcção técnica e desenho de luz: Nuno Gomes

Grafismo: Pedro Marques – Pamcreas

Videographer: Ricardo Reis

Produção David Barras, Ricardo Soares



À VOSSA VONTADE [Teatro TapaFuros]

“À Vossa Vontade”, no original “As You Like it”, é uma peça de William Shakespeare, escrita entre 1599 e o início de 1606, considerada como uma das comédias mais maduras do dramaturgo inglês. O enredo da história é despoletado quando Frederico usurpa o poder do Duque, seu irmão, e passa a criar a filha deste, Rosalinda, juntamente com a sua, Célia.

Anos mais tarde, Rosalinda apaixonou-se por Orlando, filho do melhor amigo do Duque, seu pai, e Frederico expulsa-a de casa. Célia decide partir com ela.

Disfarçada de homem, Rosalinda vai viver para uma floresta, já habitada pelo seu pai, que abraçara um estilo de vida idêntico ao do Robin Hood. Fugindo do seu irmão Oliver, que o tentara matar, Orlando chega também ao mesmo lugar e junta-se ao grupo de foras-da-lei do Duque.

É nesta altura que Rosalinda, como “homem”, ensina Orlando a seduzir uma mulher, e esta a encaminha ao encontro do Duque, momento em que Rosalinda revela quem de facto é.

No decorrer da trama, Oliver apaixonou-se por Célia e arrepende-se... mas três casamentos acontecem: o de Rosalinda e Orlando, o de Oliver e Célia e o de Febe e Sívio.

ESPAÇO CÉNICO

Quinta da Regaleira
Espetáculo ao ar livre

CARREIRA DO ESPECTÁCULO

12 de julho a 7 de setembro sextas e sábados às 21h30

FICHA ARTÍSTICA / TÉCNICA

Texto: William Shakespeare
Tradução: Fernando Villas-Boas
Com: Anna Leppanen, Artur Dinis B, Bernardo Souto, Clara Marchana, Francisco Sousa, José Redondo, José Santos, Luís Lobão e Sérgio Moura Afonso



Encenação: Rui Mário
Música Original: Pedro Hilário
Adaptação: Rui Mário
Cenografia / Adereços: Júlio Almas
Assistente de Cenografia: Nuno Mendes
Figurinos: Sónia Marques e Flávio Tomé
Desenho de Luz: Pedro Florentino
Técnico de Som: Jorge Valente
Imagem: Pedro Marques
Fotografia: Sérgio Santos
Direção Administrativa: Samuel Saraiva
Produção Executiva: Ângela Antunes
Produção: Teatro TapaFuros
Promotor: Fundação Cultursintra FP

NOCTURNUS - Os contos improvisados de Edgar Allan Poe [Instantâneos]

“Tudo o que vemos ou parecemos, não passa de um sonho dentro de um sonho.”

As 12 badaladas da meia noite, marcarão o início de “Nocturnus”.

Um espetáculo completamente improvisado, que levará o espectador a embarcar numa viagem noturna e onírica à Quinta da Regaleira.

Um divertido mergulho no sombrio e romântico universo, do escritor norte americano Edgar Allan Poe, no qual tudo é criado no momento, inspirado numa simples sugestão do público.

O espetáculo conta com a participação especial da atriz Beatriz Frazão.

ESPAÇO CÉNICO

Quinta da Regaleira
Espetáculo ao ar livre

CARREIRA DO ESPECTÁCULO

12 de julho a 7 de setembro sextas e sábados às 21h30

FICHA ARTÍSTICA / TÉCNICA

Direção Artística: Marco Graça

Elenco: Marco Graça, Marco Martin, Nuno Fradique, Ricardo Soares, Rute Lizardo

Bailarina: Cecília Hudec

Participação especial: Beatriz Frazão

Música: Glauco César Segundo

Direção de arte, figurinos e adereços:

João Pedro Frazão

Direção técnica e desenho de luz: Nuno Gomes

Apoio à comunicação e assessoria de imprensa:

Atelier da Comunicação

Grafismo: Pedro Marques – Pamcreas

Videografo: Ricardo Reis

Produção: David Barras, Ricardo Soares

Promotor: Fundação Cultursintra FP



AS AVENTURAS DE HUCKLEBERRY FINN [bYfurcação Teatro]

O clássico da literatura americana chega agora aos palcos adaptado pela Byfurcação.

Huckleberry Finn, mais conhecido por Huck, é o eterno e mais fiel amigo de Tom Sawyer (que tão bem conhecemos).

No início da estória vamos encontrar o nosso herói a viver sob os cuidados de duas irmãs, a Viúva Douglas e Miss Watson.

Ambas cuidam dele como de um filho, mas Huck é um rapaz de espírito livre, avesso aos estudos e à disciplina, apreciador de uma vida sem regras, sem aborrecimentos e, sobretudo, sem sapatos.

Por estas e outras razões Huck toma uma decisão: fugir.

A ele junta-se Jim, um escravo que sonha rumar ao norte dos Estados Unidos onde a escravatura não existe.

Ambos vivem diversos episódios e aventuras, des-encontrando-se e reencontrando-se sem nunca perder o desejo de conquistar a liberdade.

ESPAÇO CÉNICO

Quinta de Ribafria – Escadaria dos Buchos

CARREIRA DO ESPECTÁCULO

6 de julho a 15 de setembro
 sábados e domingos às 16h00

FICHA ARTÍSTICA / TÉCNICA

Adaptação de texto e encenação: João Ascenso
 Interpretação: Ana Lúcia Magalhães, Carlos Gonçalves, Catarina Ramos, João Redondo, Rafael Serra e Ricardo Karitsis

Música Original: Nuno Cintrão

Figurinos: Flávio Tomé

Cenografia e Adereços: bYfurcação Teatro

Operação de Som: Fernandes Fernandes

Design Gráfico / Ilustração: José Frutuoso

Produção: bYfurcação Teatro

Promotor: Fundação Cultursintra FP

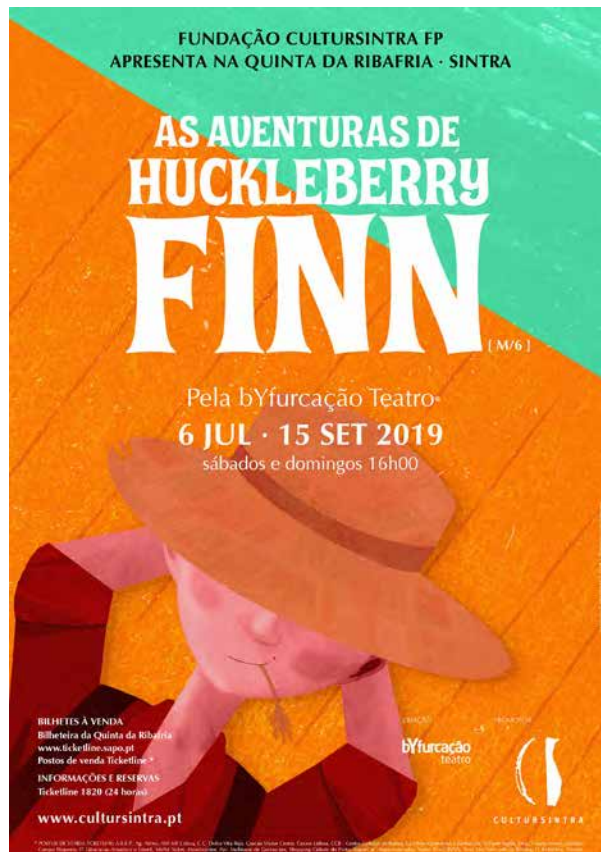

O DEUS DAS MOSCAS [teatromosca] A partir da adaptação do romance homónimo de William Golding

Há um avião que se despenha numa ilha paradisíaca. Há um grupo de rapazes de colégios britânicos que sobrevive a esse acidente, quando fogia de uma (qualquer) guerra. Longe da supervisão dos adultos, começam por festejar, brincar, nadar nas águas cristalinas do ilhéu. O cenário do romance de William Golding fica esboçado logo no parágrafo inaugural do texto. É nesse ambiente exótico, luxuriante e tropical, conscientemente selvagem e sufocante, que o grupo procurará criar bases para a edificação de uma nova sociedade. Ralph será eleito o chefe, numa votação que o opõe a Jack, o líder do coro que se transformará num bando de caçadores, guerreiros, mais tarde, um exército. Começam por concordar em fazer uma fogueira no topo da montanha, com o objetivo de chamar a atenção de algum navio que possa passar perto da ilha. Mas, à medida que os dias vão passando, sem sinais do mundo exterior, sem salvamento à vista, percebe-se que Ralph e Jack têm prioridades diferentes. O primeiro preocupa-se em erguer abrigos e manter a fogueira acesa, com o auxílio dos óculos de Piggy, enquanto Jack insiste em percorrer a ilha à caça de porcos.

No espaço idílico de uma ilha deserta - que, à partida, estaria apto à construção de uma clássica utopia -, à medida que o frágil sentido de ordem começa a ruir, os jovens tornar-se-ão tribais e, depois de o corpo de um piloto cair de paraquedas na ilha, as suas inquietações ganharão contornos sinistros e bárbaros. O mundo paradisíaco das brincadeiras, dos livros de aventuras, acabará por dar lugar a um cenário assustador, a puerilidade dissolver-se-á na água do mar e os medos irão correr à solta, embrenhando-se na densa floresta tropical.

Publicado em 1954, “O Deus das Moscas” é um dos romances essenciais da literatura mundial e



pode ser visto como uma alegoria, uma parábola, um tratado político ou até mesmo uma visão apocalíptica da fragilidade humana. Ao narrar a história deste grupo de rapazes (na versão original do texto) perdidos numa ilha deserta que, aos poucos, vai mergulhando em episódios cada vez mais violentos, o escritor britânico constrói uma história entusiasmante, ao mesmo tempo que desenha uma complexa reflexão sobre a natureza do mal e a tênue linha que poderá distinguir a civilização da barbárie.



ESPAÇO CÉNICO

Quinta de Ribafria
Espetáculo ao ar livre

CARREIRA DO ESPECTÁCULO

18 de julho a 31 de agosto
sextas e sábados às 21h30

FICHA ARTÍSTICA / TÉCNICA

Autor: William Golding
Adaptação dramática: Nigel Williams
Adaptação teatral e encenação: Pedro Alves
Intérpretes: Cirila Bossuet, Margarida Coelho, Rita Rocha Silva, Carolina Figueiredo, Mafalda Mósca, Flávia Lopes, Mariana Fonseca, Madalena Monteiro, Margarida Cabrera e um grupo de 7 jovens sintrensens
Banda sonora original: Noiserv

Cenografia: Pedro Silva
Serralharia e apoio à cenografia: Joaquim Guerreiro
Figurinos: Isadhora Müller
Apoio aos figurinos: Bebel Coelho
Costureira: Joana Rocha
Fotografia: Catarina Lobo
Vídeo: Ricardo Reis
Assistência de vídeo: Madalena Carvalho
Direção técnica e desenho de luz: Carlos Arroja
Técnico de luz: Gonçalo Morais
Técnico de som: Reinaldo Gonçalves
Direção de produção: Inês Oliveira
Assistência de encenação: Filipe Araújo
Apoio logístico: David Mendes, António Bartolomeu e Miguel Moisés
Animadora sociocultural: Maria Toscano
Produção: teatromosca
Promotor: Fundação Cultursintra FP

SERÃO NOS GOUVARINHO [Éter Produção Cultural] A partir de “Os Maias” de Eça de Queirós

No Serão dos Gouvarinho, Carlos da Maia, João da Ega, Dâmaso Salcede e a Condessa de Gouvarinho conversam e discutem, entre encontros e desencontros amorosos e combinações secretas.

ESPAÇO CÉNICO

Quinta de Ribafria – Palácio

CARREIRA DO ESPECTÁCULO

19, 20 e 21 de setembro às 21h00

FICHA ARTÍSTICA / TÉCNICA

Autor: Eça de Queirós

Adaptação Dramatúrgica: Filomena Oliveira e Miguel Real

Encenação: Filomena Oliveira

Orgânica Sonora e Multimédia: David Martis

Elenco: Cláudia Faria, Paulo Cintrão, Pedro Oliveira,

Rita Fernandes, Sérgio Moura Afonso

Operação de Som e Luz: David Martins

Operação de Vídeo: José Ricardo

Grafismo: Vera Antunes

Estruturas: Jorge Biaque, Pedro Florentino

Produção Executiva: Maria Barracosa

Produção: ÉTER - Produção Cultural

Promotor: Fundação Cultursintra FP

2019 CICLO DE TEATRO
E PATRIMÓNIO EM SINTRA

SINTRA ROMÂNTICA
TEATRO E INSTALAÇÕES MULTIMÉDIA

SERÃO NOS
GOUVARINHO

de Eça de Queirós

Multimédia e Teatro
QUINTA DA RIBAFRIA
19, 20 e 21 de Setembro | 21h

PRÓXIMO
ESPETÁCULO

BAILE DE MÁSCARAS
Os Maias

Multimédia e Teatro
PALÁCIO NACIONAL DE SINTRA (arcadas)
27, 28, 29 de Setembro | 22h
INSERIDO NAS ABRACAS EUROPEIAS DO PATRIMÓNIO

130 ANOS DA
PUBLICAÇÃO DE
OS MAIAS
DE EÇA DE QUEIRÓS

produção: éter produção cultural

PARCERIA: SINTRA

PROMOTOR: FUNDACÃO CULTURSINTRA FP

INFO: book@virtualéter.com

RESERVAS: Fundação Cultursintra

SAIBA MAIS SOBRE A ÉTER EM WWW.ETERPRODUCAO.COM

5. Outros Eventos

Exposição de Fotografia - Regaleira Revisitada [Fábio Batista e Fernando Machado]

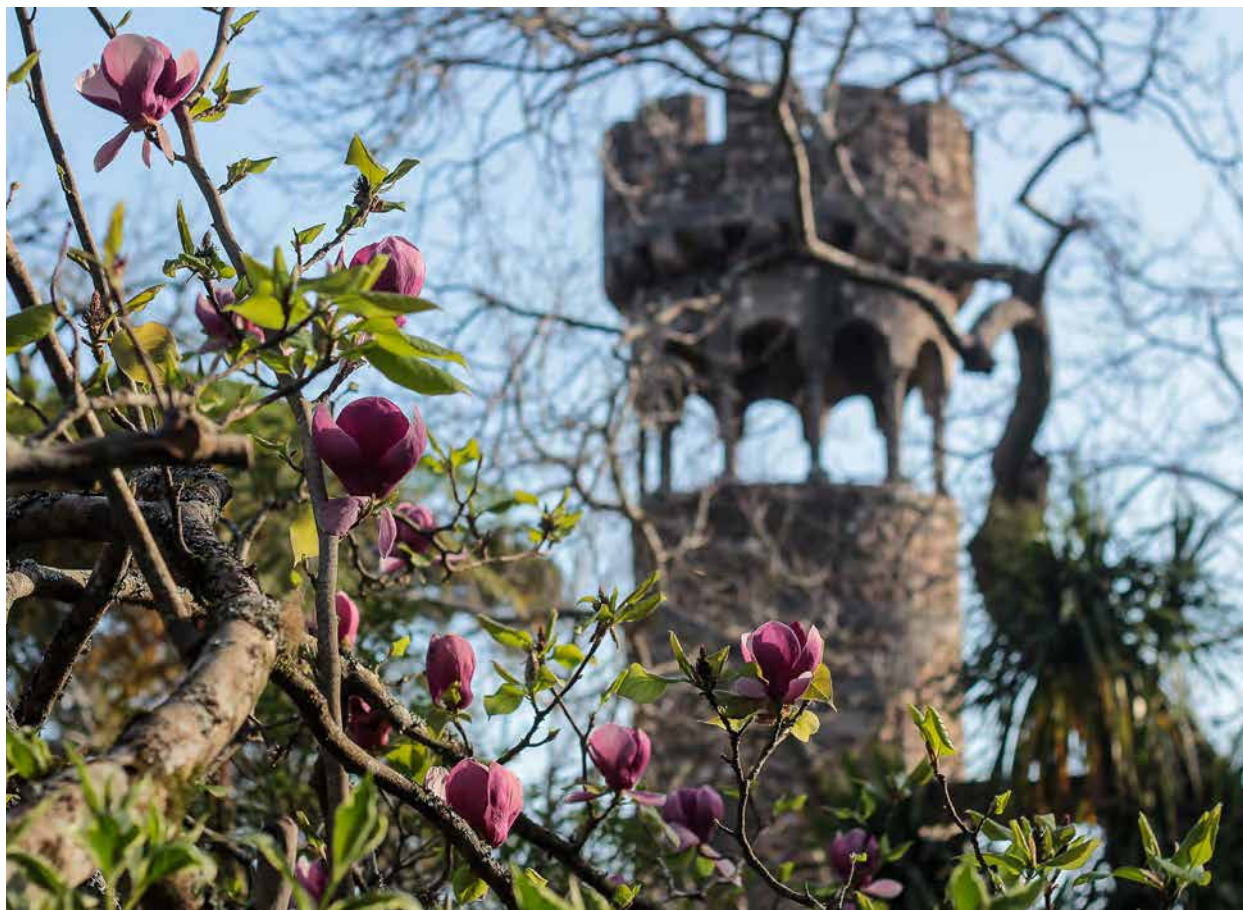

LOCAL

Quinta da Regaleira – Cavalariças

DATAS

1 de junho a 15 de setembro

Fábio Batista e Fernando Machado apresentam “Regaleira Revisitada”, na Quinta da Regaleira. A linha conceptual da exposição incide sobre a descoberta de novos olhares sobre a Quinta da Regaleira, novas perspetivas que serão apresentadas aos visitantes e que funcionarão como um convite para que explorem o espaço, procurem novas formas, novos elementos, que vão para além daquilo que lhes é apresentado quando decidem introduzir a Quinta da Regaleira no seu roteiro de visita.

Exposição de Fotografia - Desvendando a Ribafria [Fábio Batista e Fernando Machado]

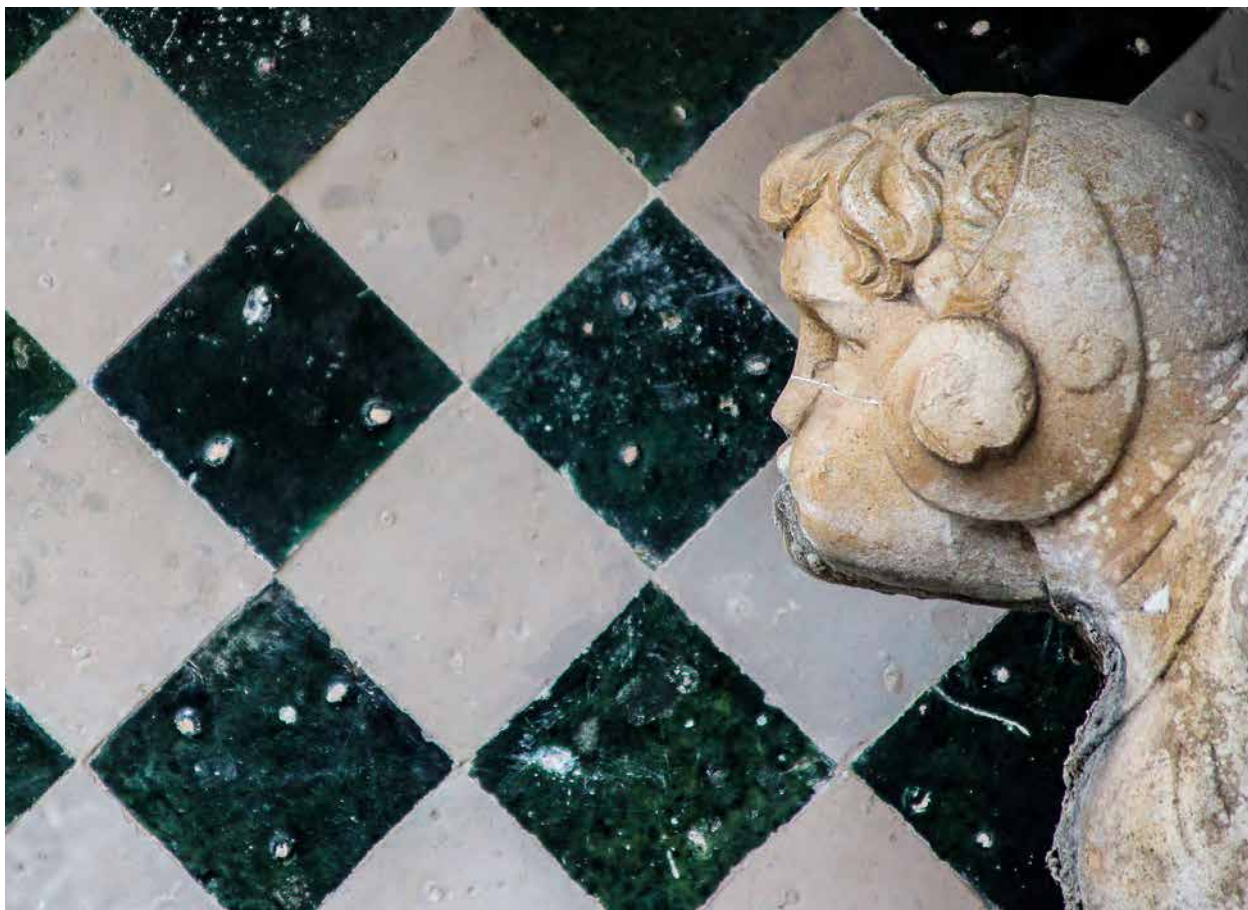

LOCAL

Quinta da Regaleira – Cavalariças

DATAS

17 de setembro a 31 de dezembro

Fábio Batista e Fernando Machado apresentam “Desvendando a Ribafria”, na Quinta da Regaleira. A linha conceptual da exposição incide sobre a descoberta da Quinta de Ribafria, que se encontra desde maio de 2018 sob a gestão da Fundação Cultursintra FP. A exposição pretende dar a conhecer este pequeno oásis, situado na Várzea de Sintra, onde é possível assistir a espetáculos, mas também usufruir da tranquilidade e sombra das magníficas sequoias enquanto se contempla o palácio e outros apontamentos estatuários que tornam o lugar tão especial.

A VIAGEM DAS PLANTAS NO SÉC XVI [Associação Danças com História]



A Associação Danças com História tem como missão divulgar a época do Renascimento, contemplando a sua dimensão estética, cultural, artística e humanista.

Um dos aspetos mais interessantes do renascimento português prende-se com a descoberta e divulgação de variadas espécies de plantas, que trazidas de diferentes partes do globo, influenciaram a vida, ao nível global.

Assim, e graças aos portugueses, a partir do séc. XVI renascem os valores que ligam o Homem à Natureza. Na Europa, os jardins florescem, com novas formas na sua arquitetura e com novas plantas vindas de outros Mundos.

Sintra, Património da Humanidade, e verdadeiro jardim, de múltiplas espécies exóticas, leva-nos a propor o Projeto “A viagem das Plantas no Séc. XVI” visando contribuir para uma visão mais atenta, cuidada e artística do seu património floral, num contexto de Festa Renascentista.

LOCAL

Quinta de Ribafria

DATAS

13 de abril e 12 de outubro às 11h00

DANÇAS COM HISTÓRIA NA QUINTA DA REGALEIRA [Associação Danças com História]



“Síntese entre Natureza e Cultura, a dança é o símbolo privilegiado da condição humana, enquanto atividade espontânea e universal.”

Wéry, 1992

“Existem indícios de que o homem dança desde os tempos mais remotos. Todos os povos, em todas as épocas e lugares dançaram. Dançaram para expressar revolta ou amor, reverenciar ou afastar deuses, mostrar força ou arrependimento, rezar, conquistar, distrair, enfim, viver!”

TAVARES, 2005, p.93

11 MAI

Medieval: Da Carola à Pavana

Manifestações bailatórias no universo do panorama cultural ibérico com raízes arianas e celtas, judias e árabes e ainda danças que, com real pompa e majestoso aparato, celebravam grandes e pomposas festividades, nos séc. XIV e XV.

8 JUN

Século XX: Os Anos 30

O estilo musical em ascensão, em meados dos anos 30 era o swing, estilo de jazz próprio para dançar e logo adotado para estimular a população (esmagada pela recessão desde o crash da bolsa em 29) a consumir e a divertir-se.

Além do swing ficam famosos, entre outros, o Fox-trot, o Quick Step, a Rumba e o Tango.

**13 JUL****Século XVII: Da Country Dance à Contredance**

Conhecida como forma de dança desde 1500 de origem rural a Country Dance é adoptada na corte isabelina

“...almost every night the queen is in the presence, to see the ladies dance the old and new country dances...”

No séc XVII as Country Dances chegam às capitais europeias, onde, a partir de França tomarão o nome de Contredances.

14 SET**Medieval: Da Carola à Pavana**

Manifestações bailatórias no universo do panorama

cultural ibérico com raízes arianas e celtas, judias e árabes e ainda danças que, com real pompa e majestoso aparato, celebravam grandes e pomposas festividades, nos séc. XIV e XV.

NOTA: Em todos os espetáculo o público é convidado a dançar uma última dança.

LOCAL

Quinta da Regaleira – Portal dos Guardiães e Terreiro do Palácio

DATAS

11 de maio a 14 de setembro segundo sábado de cada mês às 11h00

Visita à Biodiversidade - Fim de semana da vaca-loura em Sintra [Projeto VACALOURA.pt - Carla Rego e João Gonçalo]



Temos encontro marcado na Quinta da Regaleira 20h00 para descobrir as vacas-louras que residem nesta propriedade.

O serão começará com uma pequena introdução ao projeto e de como todos podemos ajudar a conservar esta espécie em Portugal, sendo seguida de um passeio interpretativo e de descoberta desta espécie.

DATA

22 de junho às 20h00

Aura 2019



A 5ª edição do AURA inicia um ciclo de programação artística dedicado à Arte da Luz e ao Ambiente. No centro histórico da vila de Sintra, de 1 e 4 de agosto, entre a Volta do Duche e a Quinta da Regaleira, apresentam-se dez obras originais que transfiguram a Noite através da criação de Atmosferas Lumínicas. São apresentadas projeções multimédia, instalações audiovisuais interativas, video map-

ping e esculturas de luz, sem esquecer uma zona de convívio no Aura Lounge e a oferta de street food. Dialogando com a arte, a ciência, a tecnologia e o património, AURA é a mistura perfeita entre a paixão pela pesquisa, o equilíbrio de recursos, a acessibilidade cultural e a fruição da paisagem classificada da vila como elemento central na criação e prática artística.

6. Edições

Durante o ano de 2019 foi dada continuidade aos trabalhos de preparação de projetos editoriais a promover pela Fundação, visando-se a disponibilização de obras de referência relacionadas com a Quinta da Regaleira, prestando contributo para o estudo e divulgação da história e património cultural e natural deste espaço único.

Neste âmbito, à a destacar a conclusão dos traba-

lhos de produção de conteúdos da brochura “Quinta da Torre da Regaleira”, cuja levada ao prelo se prevê para meados de 2020. Esta obra, que se pretende disponibilizar para venda na Loja da Quinta da Regaleira, aborda de forma sintética a História, personagens e estilos artísticos da Quinta da Regaleira, contemplando também uma análise da simbologia profusamente dispersa nos seus espaços.

7. Aplicação Regaleira 4.0



Criado, desenvolvido e implementado em 2017, este projeto de animação turística para apoio ao público na visita da Quinta da Regaleira revestiu-se de grande impacto junto do público, tendo merecido amplo destaque junto da comunicação social pelas características inovadoras que a caracterizam.

Fazendo uso da tecnologia de realidade aumentada, esta aplicação proporciona ao público a possibilidade de realização de até 6 percursos de visita à Quinta da Regaleira, subordinadas a temáticas diferentes.

2019

Documentos da Gestão



- 1. Ata de aprovação dos Documentos de Prestação de Contas**
- 2. Demonstrações Financeiras**
 - 2.1. Balanço
 - 2.2. Demonstração de Resultados
 - 2.3. Demonstração de Fluxos de Caixa
 - 2.4. Demonstração de Alterações dos Fundos Patrimoniais
- 3. Anexo às Demonstrações Financeiras**
- 4. Balancete Geral Antes de Apuramento**
- 5. Balancete Geral Após Apuramento**
- 6. Proposta de aplicação dos resultados**

Aos vinte e cinco dias do mês de junho de dois mil e vinte, pelas dezassete horas reuniu extraordinariamente nos Paços do Concelho o Conselho Diretivo da Fundação Cultursintra FP com a presença de todos os seus membros - Presidente Dr. Basílio Adolfo de Mendonça Horta da Franca e Vogais Dra. Maria da Piedade de Matos Pato Mendes e Carlos Parreiras Fernandes. A ordem de trabalhos foi a que se segue.

PONTO ÚNICO - Apreciação e votação dos Documentos de Prestação de Contas referentes ao Exercício de 2019.

O Conselho Diretivo aprovou por unanimidade os Documentos de Prestação de Contas referentes ao exercício de 2019. Mais, deliberou por unanimidade aplicar o resultado líquido do exercício de 2019, no valor de 4.791.945,96 €, na conta de resultados transitados.

Esgotada a ordem de trabalhos foi a presente ata submetida a votação pelo Senhor Presidente do Conselho Diretivo, tendo a mesma sido aprovada por unanimidade. Nada mais havendo a tratar, o Senhor Presidente do Conselho Diretivo deu a reunião encerrada pelas dezassete horas e quinze minutos.

Por ser verdade o que aqui se lavra, vai a presente ata assinada por todos os presentes.

O Presidente,

Basílio Adolfo de Mendonça Horta da Franca

A Vogal,

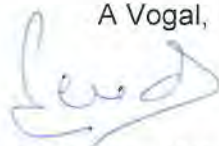

Maria da Piedade de Matos Pato Mendes

O Vogal,

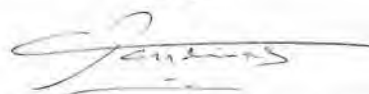

Carlos Parreiras Fernandes

FUNDAÇÃO CULTURSINTRA, FP
 Balanço em 31 de Dezembro de 2019

	Notas	31 dezembro 2 019	31 dezembro 2 018
ATIVO			
Ativo não corrente			
Ativos fixos tangíveis	5	560 894	590 994
Ativos intangíveis	5	3 435	8 666
Investimentos Financeiros	6	121	121
		564 451	599 781
Ativo corrente			
Inventários	9	36 935	43 226
Outros Ativos Correntes	8	146	7 387
Diferimentos	12	13 594	8 330
Caixa e depósitos bancários	4	14 154 021	9 151 996
		14 204 695	9 210 939
Total do ativo		14 769 146	9 810 720
FUNDOS PATRIMONIAIS E PASSIVO			
FUNDOS PATRIMONIAIS			
Fundos	7	947 728	947 728
Resultados transitados	7	8 615 056	5 660 423
Ajustamentos/Outras variações nos fundos	7	15 000	39 615
Resultado líquido do período	7	4 791 946	2 954 633
Total de Fundos Patrimoniais		14 369 730	9 602 399
Passivo			
Passivo não corrente			
Provisões	10	46 655	46 655
Passivo corrente			
Fornecedores	11	172 247	57 134
Estado e outros entes públicos	13	36 988	19 491
Outros passivos correntes	11	143 430	84 165
Diferimentos	12	96	876
		352 761	161 666
Total do passivo		399 416	208 321
Total de Fundos Patrimoniais e Passivo		14 769 146	9 810 720

Conselho Directivo

Contabilista Certificado

FUNDAÇÃO CULTURSINTRA, FP
 Demonstração dos Resultados por Naturezas
 Período findo em 31 de Dezembro de 2019

RENDIMENTOS E GASTOS		Notas	2019	2018
Vendas e serviços prestados		14	8 318 265	5 668 991
Custo das mercadorias vendidas e das matérias consumidas		9	-13 297	-17 376
Fornecimentos e serviços externos		15	-2 592 314	-2 054 104
Gastos com o pessoal		16	-448 891	-397 720
Provisões (Aumentos/ Reduções)		10	0	-46 655
Outros rendimentos		18	45 487	70 844
Outros gastos		17	-402 887	-148 018
Resultado antes de depreciações,gastos de financiamento e impostos			4 906 362	3 075 962
Gastos/reversões de depreciação e de amortização		5	-114 416	-121 329
Resultado operacional (antes de gastos de financiamento e impostos)			4 791 946	2 954 633
Resultado antes de impostos			4 791 946	2 954 633
Resultado líquido do período			4 791 946	2 954 633

Conselho Directivo

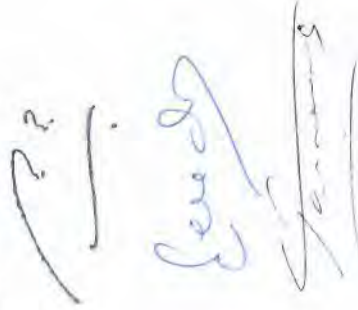

Contabilista Certificado



Fundação CulturSintra FP

Demonstração Individual dos fluxos de caixa
Períodos findos em 31 de Dezembro de 2019 e 2018

Valores em Euros	Notas	2019	2018
FLUXOS DE CAIXA DAS ACTIVIDADES OPERACIONAIS - MÉTODO DIRECTO			
Recebimentos de clientes e utentes		8 318 265	5 668 775
Pagamentos a fornecedores		-2 562 115	-2 168 728
Pagamentos ao pessoal		-258 486	-258 274
Caixa gerada pelas operações		5 497 664	3 241 773
Pagamento/recebimento Imposto sobre Rendimento			
Outros recebimentos(pagamentos)		-416 553	-110 479
Fluxos de caixa das actividades operacionais (1)		5 081 111	3 131 294
FLUXOS DE CAIXA DAS ACTIVIDADES DE INVESTIMENTO			
Pagamentos respeitantes a:			
Activos fixos tangíveis		-79 086	-1 208
Activos fixos intangíveis		0	0
Fluxos de caixa das actividades de investimento (2)		-79 086	-1 208
ACTIVIDADES DE FINANCIAMENTO			
Fluxos de caixa das actividades de financiamento (3)		0	0
VARIAÇÃO DE CAIXA E SEUS EQUIVALENTES (1)+(2)+(3)		5 002 025	3 130 086
EFEITO DAS DIFERENÇAS DE CÂMBIO		0	0
CAIXA E SEUS EQUIVALENTES NO INÍCIO DO EXERCÍCIO		9 151 996	6 021 910
CAIXA E SEUS EQUIVALENTES NO FIM DO PERÍODO	4	14 154 021	9 151 996

O Conselho Directivo

Contabilista Certificado

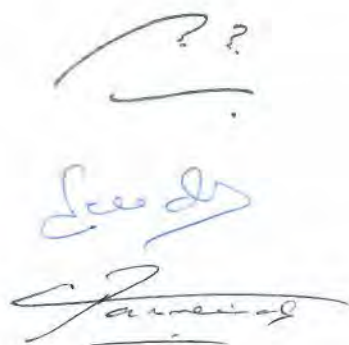

DEMONSTRAÇÃO DAS ALTERAÇÕES NOS FUNDOS PATRIMONIAIS 2018

Unidade Monetária

Euro

DESCRIÇÃO	Notas	Fundos Patrimoniais				Total	Total dos Fundos Patrimoniais
		Fundos	Resultados transitados	Ajustamentos/ Outras variações nos fundos patrimoniais	Resultado líquido do período		
POSIÇÃO NO INÍCIO DO PERÍODO 2018	1	947 728	3 444 484	103 278	2 215 939	6 711 429	6 711 429
ALTERAÇÕES NO PERÍODO							
Outras Alterações Reconhecidas nos fundos patrimoniais	2		2 215 939	-63 663	-2 215 939	-63 663	-63 663
		0	2 215 939	-63 663	-2 215 939	-63 663	-63 663
RESULTADO LÍQUIDO DO PERÍODO	3				2 954 633	2 954 633	2 954 633
RESULTADO INTEGRAL	4=2+3					2 890 970	2 890 970
OPERAÇÕES COM INSTITUIDORES NO PERÍODO:							
Subsídios e Doações	5						0 0 0
		0	0	0	0	0	0
SALDO EM 31 DE DEZEMBRO DE 2018	6=1+2+3+5	947 728	5 660 423	39 615	2 954 633	9 602 399	9 602 399

DEMONSTRAÇÃO DAS ALTERAÇÕES NOS FUNDOS PATRIMONIAIS 2019

Unidade Monetária

Euro

DESCRIÇÃO	Notas	Fundos Patrimoniais				Total	Total dos Fundos Patrimoniais
		Fundos	Resultados transitados	Ajustamentos/ Outras variações nos fundos patrimoniais	Resultado líquido do período		
POSIÇÃO NO INÍCIO DO PERÍODO 2019	1	947 728	5 660 423	39 615	2 954 633	9 602 399	9 602 399
ALTERAÇÕES NO PERÍODO							
Outras Alterações Reconhecidas nos fundos patrimoniais	2		2 954 633	-24 615	-2 954 633	-24 615	-24 615
		0	2 954 633	-24 615	-2 954 633	-24 615	-24 615
RESULTADO LÍQUIDO DO PERÍODO	3				4 791 946	4 791 946	4 791 946
RESULTADO INTEGRAL	4=2+3					4 767 331	4 767 331
OPERAÇÕES COM INSTITUIDORES NO PERÍODO:							
Subsídios e Doações	5						0
		0	0	0	0	0	0
SALDO EM 31 DE DEZEMBRO DE 2019	6=1+2+3+5	947 728	8 615 056	15 000	4 791 946	14 369 730	14 369 730

O Conselho Directivo

Contabilista Certificado

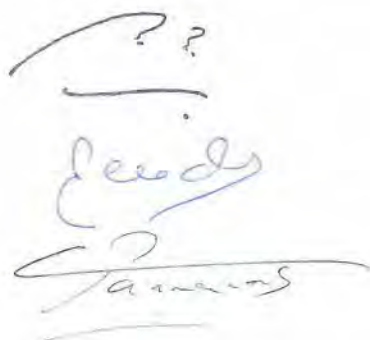

**Anexo às demonstrações financeiras
em 31 de dezembro de 2019
(Montantes expressos em Euros)**

Fundação Cultursintra FP

1. Caraterização da Entidade

A Fundação Cultursintra, FP, é uma fundação pública de direito privado, nos termos previstos no artigo 4º da Lei n.º 24/2012 de 9 de julho, Lei Quadro das Fundações (LQF), atendendo a que foi constituída a 07 de novembro de 1996, por uma pessoa coletiva pública (Município de Sintra), em conjunto com outras pessoas de direito privado e público, sendo que o Município de Sintra, detém uma influência dominante sobre a fundação, pertencendo ao seu perímetro de consolidação.

Encontra-se sediada na Quinta da Regaleira em Sintra e a sua atividade principal é associação cultural e recreativa, tendo a seu cargo a gestão e conservação de imóveis de reconhecido interesse público, bem como a promoção da sua utilização.

2. Referencial contabilístico de preparação das Demonstrações Financeiras

As Demonstrações Financeiras foram elaboradas com base no Sistema de Normalização Contabilística para as Entidades do Sector Não Lucrativo (ESNL), vertidos no Decreto Lei nº 36 A/2011 de 9 de março e alterado pelo Decreto Lei nº 98/2015 de 2 de junho.

Nestes termos as Demonstrações Financeiras foram elaboradas nos termos daqueles normativos conforme Aviso nº 8259/2015 de 29 de julho e Portaria nº 220/2015 de 24 de julho.

3. Principais Políticas Contabilísticas

As principais políticas contabilísticas utilizadas na preparação das demonstrações financeiras foram as seguintes:

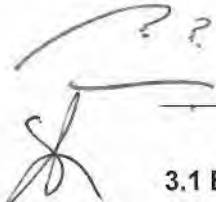

3.1 Bases de Apresentação



As demonstrações financeiras foram preparadas no pressuposto da continuidade das operações mantidos de acordo com a Norma Contabilística e de Relato Financeiro para as Entidades do Sector Não Lucrativo (NCRF-ESNL), em vigor à data da elaboração das mencionadas demonstrações.

3.2 Outras Políticas Contabilísticas relevantes

3.2.1 Ativos Fixos Tangíveis

Os Ativos Fixos Tangíveis estão registados de acordo com o custo de aquisição acrescidos de todos os custos necessários para a sua utilização (colocação no local de uso) líquidos das respetivas depreciações acumuladas e eventuais perdas de imparidade.

Os ganhos ou perdas na alienação são determinados pela diferença entre o montante recebido na transação e o valor líquido do ativo, e são reconhecidos como rendimentos ou gastos na demonstração de Resultados.

Os gastos com a manutenção e reparação que não aumentam a vida útil destes Ativos Fixos são registados como gastos do exercício em que ocorrem.

Os ativos que foram atribuídos à Entidade a título gratuito encontram-se mensurados ao seu justo valor, ao valor pelo qual estão segurados ou ao valor pelo qual figuravam na contabilidade.

As despesas subsequentes que a Entidade tenha com manutenção e reparação dos ativos são registadas como gastos no período em que são incorridas, desde que não sejam suscetíveis de permitir atividades presentes e futuras adicionais.

As depreciações são calculadas, assim que os bens estão em condições de ser utilizados, pelo método da linha reta em conformidade com o período de vida útil estimado para cada grupo de bens, conforme Decreto Regulamentar n.º 25/2009, 14 de setembro.

As Taxas de depreciação Anual (em %) mais importantes são as seguintes:

Edifícios e outras construções – 10 %

Equipamento básico – 12,5 %

Equipamento de transporte – 12,5 %

Equipamento administrativo – 12,5%

3.2.2 Ativos Intangíveis

Os Ativos Intangíveis encontram-se registados pelo custo de aquisição deduzido das amortizações acumuladas e quaisquer perdas por imparidade.

Os Ativos Intangíveis só são reconhecidos se forem identificáveis, e se for provável que deles advenham benefícios económicos futuros para a Empresa, sejam controláveis por esta e se possa mensurar fiavelmente o seu custo de aquisição.

As Amortizações são reconhecidas na Demonstração dos Resultados numa base linear durante o período estimado de vida útil dos Ativos Intangíveis, excepto se a sua vida for considerada indefinida. As Amortizações são calculadas, sobre os valores de aquisição, pelo método da linha reta.

As Taxas de Amortização Anual (em %) mais importantes são as seguintes:

Programas de Computadores – 33,30%

3.2.3 Clientes e dívidas a receber

As contas a receber de clientes e outros devedores são registadas pelo seu justo valor, o qual se considera equivalente ao seu valor nominal, deduzido de perdas por imparidade.

3.2.4 Caixa e equivalentes de caixa

Os montantes incluídos na rubrica de "Caixa e depósitos bancários" correspondem aos valores de caixa, depósitos bancários, outras aplicações de tesouraria vencíveis a menos de três meses e para os quais o risco de alteração de valor é insignificante e que são imediatamente convertíveis em numerário.

3.2.5 Provisões

A Fundação analisa de forma periódica eventuais obrigações que resultam de eventos passados e que devam ser objeto de reconhecimento ou divulgação.

A subjetividade inerente à determinação da probabilidade e montante de recursos internos necessários para o pagamento das obrigações poderá conduzir a ajustamentos significativos, quer por variação dos pressupostos utilizados, quer pelo futuro reconhecimento de provisões anteriormente divulgadas como passivos contingentes, assim como acompanhamento anual de provisões consideradas.

3.2.6 Contas a pagar

As contas a pagar são registadas pelo seu justo valor, o qual se considera equivalente ao seu valor nominal, acrescidos de juros quando aplicável.

3.2.7 Inventários

Os Inventários são valorizados ao menor entre o seu custo de aquisição e o seu valor realizável líquido. O valor realizável líquido corresponde ao preço de venda estimado no decurso normal da atividade deduzido dos respetivos custos de venda.

3.2.8 Rendimentos, gastos e especialização de exercícios

A Fundação regista os seus gastos e rendimentos de acordo com o princípio de especialização de exercícios, pelo qual os gastos e rendimentos são reconhecidos à medida em que são gerados, independentemente do momento em que ocorrem os recebimentos ou pagamentos.

As diferenças entre os montantes recebidos e pagos e os seus correspondentes gastos e rendimentos gerados são registados nas rúbricas de "devedores por acréscimo de rendimentos" e "credores por acréscimo de gastos".

3.2.9 Imposto sobre o Rendimento

A Fundação está sujeita ao regime fiscal consignado no código do Imposto sobre o Rendimento das Pessoas Coletivas (IRC).

Sendo uma entidade que não exerce a título principal uma atividade comercial, industrial ou agrícola de acordo com o mencionado no ponto anterior, o imposto sobre lucros incide sobre o seu rendimento global, o qual é formado pela soma algébrica dos rendimentos líquidos das várias categorias determinadas nos termos do IRS.

Através do Despacho n.º 2385/2013 do Senhor Secretário de Estado da Presidência do Conselho de Ministros, publicado no D.R., 2.ª Série, n.º 30, de 12/02/2013, a Fundação viu confirmado o seu estatuto de utilidade pública, renovado pelo despacho n.º 2034/2019, publicado no DR II série de 28/02/2019 e válido até março de 2023, e declarado que a mesma se rege pela Lei-Quadro das Fundações, aprovada pela citada Lei n.º 24/2012. Bem como nos termos do n.º 4 do art.º 2º da Lei n.º 151/2015, que a Fundação Cultursintra, FP, integra o setor da administração pública como entidade pública reclassificada. Tendo ainda sido confirmada a sua existência e manutenção pela Resolução do Conselho de Ministros n.º 13-A/2013, de 08 de março, publicada no DR, 1.ª série, n.º 48.

Nos termos descritos a Fundação Cultursintra, FP, encontra-se isenta definitivamente de tributação em sede de IRC, por enquadramento no art.º 9º do Código do IRC, com exceção dos rendimentos de capitais, sujeitos a tributação por retenção na fonte a título definitivo (taxas liberatórias). Enquadramento vinculado pela informação n.º 1324/2019 de 06/12/2019, da Direção de Serviços do IRC (Autoridade Tributária e Aduaneira).

3.2.10. Principais fontes de incerteza das estimativas

As estimativas efetuadas pela Fundação Cultursintra, relatadas em ativos, passivos, rendimentos e gastos, tiveram por base o melhor conhecimento existente sobre essas quantias à data da apresentação das demonstrações financeiras.

3.2.11 Eventos Subsequentes

Os Eventos após a data do Balanço que proporcionem informação adicional sobre as condições que existam à data do Balanço são divulgados no Anexo às Demonstrações Financeiras, se materiais.

4. Fluxos de Caixa

A Demonstração dos Fluxos de Caixa é preparada segundo o método direto, através do qual são divulgados os recebimentos e pagamentos de caixa brutos em atividades operacionais, de investimento e de financiamento.

Em 31 de Dezembro de 2019 todos os saldos de caixa e seus equivalentes encontram-se disponíveis para uso.

A rubrica de caixa e depósitos bancários é constituída pelo seguinte saldo:

	31/12/2019	31/12/2018
Caixa:	143.547	47.493
Depósitos à Ordem:	6.010.474	4.104.503
Depósitos a Prazo:	8.000.000	5.000.000
Caixa e Depósitos à Ordem	14.154.021	9.151.996

Em novembro de 2019, foram renovados dois depósitos a prazo, em duas entidades bancárias distintas, nomeadamente, Millenium Bcp e Montepio Geral.

5. Ativos Fixos Tangíveis e Ativos Intangíveis

Ativos Tangíveis

	1-jan-18	Periodo	Abates	Revaloriz.	31-dez-18
Ativo bruto					
Edifícios e outras construções	1 352 138			-	1 352 138
Equipamento básico	182 022		-	-	182 022
Equipamento de transporte	72 237	-	-	-	72 237
Equipamento administrativo	293 293	1 208	-	-	294 501
Outros ativos fixos tangíveis	159 988	-	-	-	159 988
Total do ativo bruto	2 059 678	1 208	-	-	2 060 886
Depreciações acumuladas					
Edifícios e outras construções	817 923	65 386	-	-	883 308
Equipamento básico	180 680	597	-	-	181 276
Equipamento de transporte	21 673	16 182	-	-	37 855
Equipamento administrativo	259 482	29 838	-	-	289 320
Outros ativos fixos tangíveis	74 037	4 096	-	-	78 133
Total de depreciações acumuladas	1 353 794	116 098	-	-	1 469 892
Total do ativo líquido	705 884	(114 889)	-	-	590 994

	1/jan/19	Periodo	Transf.	Revaloriz.	31/dez/19
Ativo bruto					
Edifícios e outras construções	1 352 138	73 260	-	-	1 425 398
Equipamento básico	182 022	5 826	-	-	187 848
Equipamento de transporte	72 237	-	-	-	72 237
Equipamento administrativo	294 287	-	-	-	294 287
Outros ativos fixos tangíveis	159 988	-	-	-	159 988
Total do ativo bruto	2 060 672	79 086	-	-	2 139 758
Depreciações acumuladas					
Edifícios e outras construções	883 308	62 385	-	-	945 693
Equipamento básico	181 276	597	-	-	181 873
Equipamento de transporte	38 274	16 182	-	-	54 456
Equipamento administrativo	288 687	28 233	-	-	316 921
Outros ativos fixos tangíveis	78 133	1 789	-	-	79 921
Total de depreciações acumuladas	1 469 678	109 185	-	-	1 578 864
Total do ativo líquido	590 994	(30 099)	-	-	560 894

Ativos Intangíveis

	1-jan-18	Periodo	Transf.	Revaloriz.	31-dez-18
Ativo bruto					
Programas de Computadores	15 693	-	-	-	15 693
Depreciações acumuladas					
Programas de Computadores	1 797	5 230	-	-	7 027
Total do ativo líquido	13 897	(5 230)	-	-	8 666

	1/jan/19	Periodo	Transf.	Revaloriz.	31/dez/19
Ativo bruto					
Programas de Computadores	15 693	-	-	-	15 693
Depreciações acumuladas					
Programas de Computadores	7 028	5 230	-	-	12 258
Total do ativo líquido	8 666	(5 230)	-	-	3 435

6. Investimentos Financeiros

	31/12/2019	31/12/2018
Investimentos financeiros - FCT	114	114
Cooperativa Agrícola Sintra	7	7
Investimentos Financeiros	121	121

7. Fundos Patrimoniais

	31/12/2019	31/12/2018
Fundos	947.728	947.728
Resultados transitados	8.615.056	5.660.423
Outras Variações nos fundos patrimoniais	15.000	39.615
Resultado líquido do período	4.791.946	2.954.633

Na rubrica Outras Variações nos fundos patrimoniais, os subsídios de investimento que vinham a ser considerados terminaram em 2019, pelo que o valor de 15.000 que permanece nesta rubrica trata-se de doações à Fundação Cultursintra realizadas em anos anteriores.

A evolução do resultado positivo de 2019 deveu-se a uma variação significativa da receita, pela atualização dos valores praticados de ingressos na Quinta da Regaleira e ainda uma maior afluência de visitantes.

Em 31 de dezembro de 2019, os Fundos eram detidos pelos seus 12 fundadores

	31/12/2019
Câmara Municipal de Sintra	249.399
Novo Banco	124.699
Fundação Belmiro Azevedo	62.350
Planbelas	74.820
Companhia de Seguros Fidelidade	24.940
Millenium Bcp	24.940
Banco Santander Totta	57.362
Beirobra	49.880
Cintra, Urbanização	74.820
Galucho- Indust Metal	49.880
Meo	74.820
Tabaqueira SA	79.820

8. Créditos a receber e Outros Ativos Correntes

A rubrica de Créditos e Outros Ativos Correntes é analisada como segue:

	31/12/2019	31/12/2018
Créditos e Outros Ativos Correntes	146	7.387
Outros Ativos Correntes:	146	7.387

9. Inventários

A rubrica de inventários é analisada como segue:

	31/12/2019	31/12/2018
Inventários Iniciais	43.226	48.485
Inventários Finais	36.935	43.226
Compras	9.313	3.970
CMVMC	13.297	17.376

10. Provisões

No ano de 2018, foi constituída uma provisão no valor de 46.655 € correspondente ao valor de indemnização compensatória solicitada, através de um processo de Ação Administrativa colocado em 04/01/2018 no Tribunal Administrativo e Fiscal de Sintra imposto por João Manuel da Cruz Alves, em virtude da cessação das suas funções na Fundação Cultursintra. Em 2019 não ocorreram desenvolvimentos no processo, pelo que a provisão manteve-se inalterável.

11. Outros Passivos Correntes

A rubrica de fornecedores e outras contas a pagar é analisada como segue:

	31/12/2019	31/12/2018
Fornecedores c/c	172.247	57.134
Outros passivos correntes	143.430	84.165

Férias- SF Especialização	55.128	55.918
Outros Acréscimos de Custos	82.307	22.072
Outros Devedores e Credores	5.995	6.175

Os valores com maior expressão nesta rubrica, devem-se a acréscimos de férias e subsídios de férias dos colaboradores da Fundação Cultursintra, cujo direito adquirido em 2019 será pago em 2020 no valor de 55.128, assim como gastos especializados no presente exercício económico no valor de 82.307.

12. Diferimentos

A rubrica de diferimentos é analisada como segue:

	31/12/2019	31/12/2018
Ativos	13.594	8.330
Passivos	96	876

Nesta rubrica maioritariamente estão considerados diferimentos de valores de seguros dos vários ramos, multi-riscos, automóvel e Acidentes de trabalho cujo gasto pertence a períodos futuros.

13. Estado e outros entes públicos

A rubrica Estado e outros entes públicos é analisada como segue:

	31/12/2019	31/12/2018
Retenções de impostos sobre rendimentos	8.158	7.140
Imposto sobre o valor acrescentado	20.613	4.254
Contribuições para a Segurança social/ CGA	8.217	8.097
Total Passivo	36.988	19.491

14. Vendas e Serviços Prestados

A rubrica de vendas e serviços prestados corresponde:

	31/12/2019	31/12/2018
Vendas	26.149	33.617
Serviços Prestados	8.292.116	5.635.374
Total	8.318.265	5.668.991

15. Fornecimentos e Serviços Externos

A rubrica de fornecimentos e serviços externos é como segue:

	31/12/2019	31/12/2018
Subcontratos		
Serviços Especializados	1.511.623	746.456
Materiais	57.751	75.664
Energia e Fluidos	62.128	37.597
Deslocações e Estadias	10.304	717
Serviços Diversos	950.508	1.193.670
Total	2.592.314	2.054.104

Na globalidade, a rubrica que apresenta valores com maior oscilação entre exercícios, é os Serviços Especializados por trabalhos de conservação e reparação realizados na Quinta da Regaleira e Quinta da Ribafria.

16. Gastos com Pessoal

A rubrica de gastos com o pessoal e fiscal único é analisada como segue:

	31/12/2019	31/12/2018
Remunerações dos Órgãos Sociais		
Remunerações do Pessoal	356.358	304.732
Indemnizações	0	15.000
Encargos sobre Remunerações	74.626	66.197
Seguros de acidentes no trabalho e doenças profissionais	5.483	4.439
Outros	12.424	7.352
Total	448.891	397.720

Os honorários do fiscal único no ano de 2019 ascenderam a 4.200 mais IVA.

Número médio de pessoas ao serviço

	31/12/2019	31/12/2018
Número médio de pessoas ao serviço	19	20

17. Outros gastos

A rubrica de Outros gastos e perdas é analisada como segue:

	31/12/2019	31/12/2018
Impostos	19.434	1.534
Donativos	366.776	143.998
Outros	16.677	2.486
Total	402.887	148.018

Em 2019, foram atribuídos em regime de Mecenato, donativos para incentivo à dinamização e fomento da difusão da arte do Teatro em Sintra, a associações culturais sediadas no Concelho.

Foram também atribuídos valores às Corporações de Bombeiros do Concelho para ajudar o financiamento do combate aos incêndios, um mal que destroi as matas e serras de Portugal, mais especificamente a Serra de Sintra.

18. Outros Rendimentos

A rubrica de outros rendimentos e ganhos é analisada como segue:

	31/12/2019	31/12/2018
Rendimentos Suplementares	148	182
Imputação de subsídios para investimentos	24.615	63.663
Outros	6.598	6.999
Juros Obtidos	14.126	
Total	45.487	70.844

19. Partes Relacionadas

Município de Sintra	
NIF	500 051 062
Denominação	Município de Sintra
Participação no Fundos Patrimoniais	26%
Serviços Prestados ao Município	0
Compras e aquisições de serviços	746.521

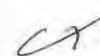

20. Acontecimentos Após o Balanço

Em 18 de março de 2020 foi decretado estado de emergência em Portugal, devido à pandemia de Covid-19, o que obrigou a tomada de medidas de contingência e de prevenção para mitigação e contenção do risco de saúde pública.

A Fundação Cultursintra FP, dentro das medidas tomadas, encerrou ao público a Quinta da Regaleira e a Quinta da Ribafria, ocasionando uma perda de receita, contudo equilibrando esse desígnio com as diligências necessárias à salvaguarda da continuidade da atividade, sem colocar a mesma em causa.

Em 18 de Maio de 2020 a Fundação reabriu novamente ao público acompanhando em permanência a evolução da COVID-19 e as recomendações das autoridades de saúde nacionais, ajustando as medidas sempre que as circunstâncias o determinem.

Sintra, de 25 de junho de 2020

O Conselho Diretivo

Contabilista Certificado



Período: 2019010

Até: 2019122

Conta: 11

Até: 899999

Conta	Designação	Movimento do Mês		Movimento Acumulado		Saldo	
		Débito	Crédito	Débito	Crédito	Débito	Crédito
11	Caixa			8,679,944.62	8,536,398.13	143,546.49	
111	Caixa			10,083.00	9,463.66	619.34	
112	Caixa II			114,063.10	114,063.10		
117	Valores a entregar a terceiros			161,000.00	150,500.00	10,500.00	
119	Caixa de Conferencia			8,394,798.52	8,262,371.37	132,427.15	
12	Depósitos à ordem			15,561,213.25	9,550,739.20	6,010,474.05	
1211	BANCO SANTANDER TOTTA			7,712,827.55	3,317,567.34	4,395,260.21	
1221	MilleniumBcp 6657491			7,201,455.33	6,230,274.02	971,181.31	
1231	Novo Banco 56780-001-97			628,058.84	541.36	627,517.48	
1241	MontepioGeral 316756			18,871.53	2,356.48	16,515.05	
13	Outros depósitos bancários			11,000,000.00	3,000,000.00	8,000,000.00	
131	Depósitos a prazo			11,000,000.00	3,000,000.00	8,000,000.00	
1311	Montepio 31675-6			2,500,000.00		2,500,000.00	
1312	MilleniumBcp 3028991259			2,500,000.00	2,500,000.00		
1313	MilleniumBcp 3051161191			5,000,000.00	500,000.00	4,500,000.00	
1314	Milleniumbcp DEPOSITO ESPECIAL 3064048			1,000,000.00		1,000,000.00	
2	Contas a receber e a pagar			12,276,743.18	12,662,419.47	13,739.59	399,415.88
21	Cientes contribuintes e utentes			8,426,332.53	8,426,332.53		
211	Cientes cc			8,426,332.53	8,426,332.53		
2111	Cientes cc			8,426,332.53	8,426,332.53		
21111	Cientes Nacionais			8,426,332.53	8,426,332.53		
2111100000	Consumidor Final			8,426,332.53	8,426,332.53		
22	Fornecedores			3,011,090.28	3,183,241.75	95.41	172,246.88
221	Fornecedores cc			3,011,090.28	3,183,241.75	95.41	172,246.88
2211	Fornecedores CC			3,011,090.28	3,183,241.75	95.41	172,246.88
22111	Fornecedores CC Nacionais			3,008,071.31	3,180,222.78	95.41	172,246.88
2211100001	MUNICIPIO SINTRA			746,521.54	746,521.54		
2211100002	ORLANDICONTA, LDA			44.58	44.58		
2211100008	FIDELIDADE COMP SEGUROS SA			25,328.00	25,328.00		
2211100009	HUGO SERRANO LOURO GUTERRES			9,002.00	9,002.00		
2211100010	JOSE MANUEL ROSA FREIRE			4,200.00	4,200.00		
2211100013	LABORATORIO NAC ENGENHARIA CIVIL IP			2,029.50	2,029.50		
2211100017	AT - AUTORIDADE TRIBUTÁRIA E ADUANEIR			53.69	53.69		
2211100018	MEO - SERV. COMUNICAÇÕES E MULTIMÉDI			7,646.96	7,786.69		139.73
2211100019	RONSEGUR RONDAS E SEG LDA			123,972.69	123,972.69		
2211100020	ASSOC HUMANITARIAS BVAMM			16,925.21	16,925.21		
2211100021	BCM BRICOLAGE			1,864.46	1,832.50	31.96	
2211100022	CRIAATIVIDADE COSMICA - ASSOC CULTU			16,000.00	16,000.00		
2211100023	C.E.D.C. MIRA SINTRA			16,912.50	18,450.00		1,537.50
2211100024	COPIGES-EQUIPOS Y TARJETAS			924.96	2,678.94		1,753.98
2211100028	DATAMEX EXPERT LDA			693.41	693.41		
2211100031	FRANCISCO FACHADAS ANDRADE			10,382.40	10,382.40		
2211100034	GERMANO LOPES & COMP LDA			2,099.00	2,099.00		
2211100035	GAVETA DE FOLHAS PUB E ARTES GRAFIC			1,060.26	1,060.26		
2211100049	RENTOKIL INITIAL PORT LDA			10,141.32	10,865.70		724.38

Período: 2019010

Até: 2019122

Conta: 11

Até: 899999

Conta	Designação	Movimento do Mês		Movimento Acumulado		Saldo	
		Débito	Crédito	Débito	Crédito	Débito	Crédito
2211100054	TECNIREDE SA			1,414.50	1,414.50		
2211100055	COFINA MEDIA SA			2,644.50	2,644.50		
2211100056	ONDAGRAFE			35,353.30	46,213.47		10,860.17
2211100057	BOMB VOLUNTARIOS S PEDRO SINTRA			11,975.10	11,975.10		
2211100058	CARLOS MANUEL A FILIPE			27,405.00	27,405.00		
2211100064	HIPERCLIMA SA			553.47	553.47		
2211100066	LUIS MANUEL P PATRICIO 202577104			32,995.66	32,995.66		
2211100067	PLANTA LIVRE LDA			986.28	986.28		
2211100068	SINTRA ESTUDIO DE OPERA ASSOC CULT			22,234.25	30,984.25		8,750.00
2211100076	ASS HUM BOMB V BELAS 501273743			13,471.99	13,471.99		
2211100077	ASS HUM BOMB V MONTELAVAR 50144062			15,168.09	15,168.09		
2211100078	ASS HUM BOMB V SINTRA 501131981			11,975.10	11,975.10		
2211100079	ASS HUM BOMB V COLARES 501151419			11,975.10	11,975.10		
2211100080	ASS HUM BOMB VOL QUELUZ 501091289			11,975.10	11,975.10		
2211100081	ASS NUM BOM VOL AGUALVA- CACEM			11,975.10	11,975.10		
2211100082	ASS HUM BOM VOL ALMOÇAGEM50110864			11,975.10	11,975.10		
2211100091	EDP DISTRIBUIÇÃO ENERGIA, SA			32,457.49	35,491.77		3,034.28
2211100096	SMAS SINTRA			67,449.53	70,929.07		3,479.54
2211100099	COOPERATIVA AGRICOLA SINTRA CR			904.42	1,002.78		98.36
2211100110	CENTRO PORTUGUES FUNDAÇOES			500.00	500.00		
2211100113	J A PEDROSO LDA 502404850			54,518.60	59,560.65		5,042.05
2211100114	FATIAS DE CA LISBOA NIF514442905			54,000.00	54,000.00		
2211100118	MANUTAN UNIP LDA			486.28	486.28		
2211100119	ANACOM AUTORIDAD NAC COMUNICAÇOE			100.00	100.00		
2211100122	STAPLES			2,097.88	2,097.88		
2211100123	CREATIVE CONSTR MADEIRA 191316636			0.02	0.02		
2211100126	GENERALI - Companhia de Seguros SA			5,560.20	5,560.20		
2211100127	KAISER KRAFT 505449773			1,336.27	1,336.27		
2211100130	SANI EXPRESSO-PAGELSAN PROD HI			14,650.33	15,510.94		860.61
2211100132	ASS GESTA DISTRIB DIREITOS506304175			926.52	926.52		
2211100133	JET COOLER 502127856			2,670.59	2,607.14	63.45	
2211100144	PRETTIPAWS,LDA 509103324			2,398.53	2,398.53		
2211100145	DOUBLET PORTUGAL,LDA 508294355			1,646.11	1,646.11		
2211100148	ANTICIMEX PORT,LDA 507583698			2,580.48	2,580.48		
2211100151	LUIS PRATA CONSTRUNIP,LDA510543774			4,126.65	4,126.65		
2211100157	JOTAGRAFEARTEGFRATICAS,LDA501490051			2,170.95	2,170.95		
2211100158	PETROQUEIMA COMELECTROD GAS,SA			1,366.00	1,366.00		
2211100162	ERGOAREA-MOB ESCRIT,LDA506705161			265.68	265.68		
2211100164	MERGULHO SALGADO PISC SPAS UNIP,LDA			4,803.15	4,803.15		
2211100165	JOSEGONÇALORFRANCISCOLDA504088793			2,815.20	2,815.20		
2211100189	GUARDAMOR - EQUIPAMENTOS DE SEGUR/			298.00	298.00		
2211100190	Jessica Duarte Baptista			3,690.00	3,690.00		
2211100191	AUCHAN RETAIL PORTUGAL SA. - Jumbo			3,210.95	3,210.95		
2211100192	BP RAMALHAO			398.87	398.87		
2211100193	FARMACIA SILVEIRA			154.95	154.95		

Período: 2019010

Até: 2019122

Conta: 11

Até: 899999

Conta	Designação	Movimento do Mês		Movimento Acumulado		Saldo	
		Débito	Crédito	Débito	Crédito	Débito	Crédito
2211100194	Semana Solida, Lda			318.00	318.00		
2211100195	Lidil			41.73	41.73		
2211100196	El corte Ingles			26.19	26.19		
2211100197	EMES			40.30	40.30		
2211100303	SILVANO MANUEL SANTOS INACIO			19,440.00	19,440.00		
2211100447	ASSOCIACAO TURISMO LISBOA			944.00	1,062.00		118.00
2211100448	PINGO DOCE			0.18	0.18		
2211100584	REVELAMOS			11,531.24	11,531.24		
2211100717	MELAPRE, LDA			6,392.00	6,392.00		
2211100718	MODERNO E ESSENCIAL - UNIPESSOAL LDA			2,570.70	2,570.70		
2211100719	CTT			671.72	671.72		
2211101356	TICKET LINE, LDA			1,764.05	1,764.05		
2211101357	SEQUOIA VERDE-TRATAMENTO ARVOR			7,314.00	7,314.00		
2211101379	J A MACIEIRA & FILHO, LDA			15,217.98	15,217.98		
2211101695	SECURITAS UNIP 505760320			1,862.98	1,862.98		
2211101786	COISAS DO VINHO, LDA			13,493.70	26,952.40		13,458.70
2211101962	APPM-ANA PINTO & PEDRO MACHADO			0.06	0.06		
2211102050	FABIO DAVID BARRAS VENTURA			0.02	0.02		
2211102078	BYFURCACAO-ASSOC CULTURAL			69,260.00	69,260.00		
2211102254	VORTAL-COM ELECT CONS MULT SA			1,599.00	1,599.00		
2211102255	MUSGO AMARELO ASSOCIACIÃO			58,500.00	58,500.00		
2211102357	MATILDE VIDIGAL M MATOS ALMAS			8,071.50	8,071.50		
2211102359	EBANO & MARFIM, LDA			578.10	578.10		
2211102367	VALDEVINOS ASSOCIACIÃO CULTURAL			20,000.00	20,000.00		
2211102475	DISCOVERY CULTURE TASTE LDA			5,371.39	5,371.39		
2211102501	MARTA BERNARDO DA SILVA			11,981.20	11,981.20		
2211102502	ALBERTINA PAULA PINTO ALBUQUERQUE			10,782.80	10,782.80		
2211102508	MARIA JAA MATO FILIPE, 223869180			1,620.00	1,620.00		
2211102526	FABIO BERNARDO NEVES BAPTISTA			14,178.96	14,178.96		
2211102538	ASSOCIACAO DANCAS C/HISTORIA			3,550.00	3,550.00		
2211102548	TANIA ALEXANDRA RODRIGUES JORD			3,825.00	3,825.00		
2211102559	CANON PORTUGAL SA			1,672.84	1,672.84		
2211102564	ARTISINTRA, LDA			3,184.79	3,184.79		
2211102566	SOCIDATA-MAT ESC E ART PAP LDA			43.30	43.30		
2211102567	BRAZEMBAL, LDA			593.83	593.83		
2211102574	ESFERA AZUL LDA			238.02	238.02		
2211102576	VERUSKA MILITZA RODRIGUEZ RUIZ			13,169.86	13,169.86		
2211102577	SERGIO FILIPE SANTOS POTRA			6,176.80	6,176.80		
2211102578	MARIA FATIMA PEREIRA SILVA			13,996.41	13,996.41		
2211102582	FERNANDO M VIEIRA MACHADO 153984724			4,504.41	4,504.41		
2211102593	LINK-WARE LDA			7,072.55	7,318.55		246.00
2211102619	SOGRAMA CONST MANUT JARDINS SA			1,128.22	1,128.22		
2211102621	INCENEA-TECNOLOGIA GESTAO SA			11,816.12	11,816.12		
2211102623	ANA FILIPA BRANCANA SOTO			19,533.09	19,533.09		
2211102624	FIRMO PAPEIS E PAPELARIAS SA			3,218.47	3,218.47		

Período: 2019010

Até: 2019122

Conta: 11

Até: 899999

Conta	Designação	Movimento do Mês		Movimento Acumulado		Saldo	
		Débito	Crédito	Débito	Crédito	Débito	Crédito
2211102625	ARCHEOFACTU-ARQUEOLOGIA ARTE L			3,525.80	3,525.80		
2211102628	OPERANDUS-LIMP PROF			43,267.97	46,931.38		3,663.41
2211102636	GOLDENBOOK			2,460.00	2,460.00		
2211102637	RIGOR&ESTRATEGIA			17,250.72	17,250.72		
2211102640	TEATRO TAPA FUROS			74,120.00	74,120.00		
2211102641	INSTANTANEOS ASSOCIAÇÃO TEATRO			71,200.00	71,200.00		
2211102642	SEGUR-FOGO FT550			162.11	162.11		
2211102647	CATARINA OLIVEIRA			9,128.00	9,128.00		
2211102649	REALIZASOM-PRODUÇÃO AUDIO			48,047.92	48,047.92		
2211102652	MANUTAN 504779079			981.54	981.54		
2211102654	ROSA MARIA PINTO FERNANDES			5,969.60	5,969.60		
2211102656	SCOTTURB TRANSP URBANOS LDA			10,265.04	10,265.04		
2211102657	GARRETTAUDIOVISUAIS SA			4,864.98	4,864.98		
2211102661	SÉRGIO PEDRO S BAESSA			627.20	627.20		
2211102664	AUDITIV AUDIOVISUAIS, LDA			6,457.50	6,457.50		
2211102665	KUBOENJOY, LDA			8,136.45	9,040.50		904.05
2211102666	JOANA ANDRADE R. GUIMAR ES			11,373.20	11,373.20		
2211102671	SHOW VENTURA, LDA			36,881.55	36,881.55		
2211102673	MADRASTA-ASSOC. CULTURAL			21,894.00	21,894.00		
2211102680	SERGIO PEDRO SA BESSA			5,037.20	5,037.20		
2211102682	DON BYTE COM E ASSIST INFORMATICA			2,491.32	2,491.32		
2211102683	ESPAÇOS VERDES LDA			31,603.27	31,603.27		
2211102684	ETER PRODUÇÕES CULTURAIS ASSOCIAÇÃO			15,000.00	15,000.00		
2211102685	EPIKART,LDA			221.40	221.40		
2211102690	A REFLEXO-ASSOC. CULTURAL TEATRAL			10,000.00	10,000.00		
2211102695	PRINTER PORTUGUESA I.G.SA			5,596.80	5,596.80		
2211102698	ESTILACROB TICO, LDA			6,888.00	6,888.00		
2211102699	Ilidio Vilelas 111826837			40,092.09	40,092.09		
2211102700	Caetano Power 505261570			442.80	442.80		
2211102701	Narciso Lopes 116343214			1,057.35	1,057.35		
2211102702	Paulo Moreira 108119831			5,271.00	5,271.00		
2211102703	Silcan Oli Comp. 513655816			1,667.50	1,667.50		
2211102704	Decathlon 8211537			1,542.00	1,542.00		
2211102705	CENTRALGEST, PRODUÇÃO DE SOFTWARE S			13,407.00	13,407.00		
2211102706	MULTILINGUALEUROPE TRADS, UNIPESOA			216.50	216.50		
2211102707	MEDIA MARKT SINTRA - PRODUTOS INFORM			435.97	435.97		
2211102708	MBIT-COMPUTADORES E SERVIÇOS DE INFC			887.42	887.42		
2211102709	PALCO E BANCADA - VENDA E ALUGUER DE			38,781.90	38,781.90		
2211102710	PNEUVITA-COMÉRCIO E SERVIÇOS DE AUTC			198.36	198.36		
2211102711	RÁDIO POPULAR - ELECTRODOMÉSTICOS S..			99.99	99.99		
2211102712	JARDIM PRIMAVERA HORTICULTURA E FLOR			7.92	7.92		
2211102714	NUNO ALEXANDRE SOARES QUARESMA DO			14,760.00	14,760.00		
2211102715	HELENA MARIA LIVREIRA JOAQUIM ADÃO -			934.80	934.80		
2211102716	BANCO SANTANDER TOTTA S A			35,297.38	35,297.38		
2211102717	MODELO CONTINENTE HIPERMERCADOS S..			169.07	169.07		

Período: 2019010

Até: 2019122

Conta: 11

Até: 899999

Conta	Designação	Movimento do Mês		Movimento Acumulado		Saldo	
		Débito	Crédito	Débito	Crédito	Débito	Crédito
2211102718	AURORA CELESTIAL UNIPESSOAL LDA			44.25	44.25		
2211102719	TERRUCHAVES - DROGARIA E CHAVES LDA			1.50	1.50		
2211102720	MENDES & IRMÃOS, S.A.			5.54	5.54		
2211102721	GERMINARTE VIVEIROS HORTICOLAS LDA			41.60	41.60		
2211102722	CINTRAFER COMERCIO DE FERRAGENS E FEI			80.61	80.61		
2211102723	CARLOS ALBERTO JULIO DUARTE PINTO			86.25	86.25		
2211102724	ALIPIO JOSE SILVA PADILHA			3,300.00	3,300.00		
2211102725	ASSOCIAÇÃO CULTURAL TEATROMOSCA			111,620.00	111,620.00		
2211102726	SINTRAFLOA - ESPAÇOS VERDES UNIPESSC			7,380.00	7,380.00		
2211102727	CHÃO DE OLIVA-CENTRO DE DIFUSÃO CULT			25,000.00	25,000.00		
2211102728	GRUPO TEATROESFERA			25,000.00	25,000.00		
2211102729	VOANDO EM CYNTHIA - ASSOCIAÇÃO CULT			7,500.00	7,500.00		
2211102730	COMPANHIA DE DANÇA CONTEMPORÂNEA			2,000.00	2,000.00		
2211102731	CASA DAS IDEIAS - DESIGN E PUBLICIDADE I			4,000.00	4,000.00		
2211102732	BRAND DREAMS- PUBLICIDADE SA			5,851.73	5,851.73		
2211102733	MARIQUITO, CORREIA & ASSOCIADOS, SRO			7,749.00	7,749.00		
2211102734	JOANINE - COMÉRCIO DE ELECTRODOMÉST			2.65	2.65		
2211102735	INCM			327.26	327.26		
2211102736	ANA SOFIA DIONISIO			5,760.50	5,760.50		
2211102737	PROSEGUR - LOGÍSTICA E TRATAMENTO DE			8,984.32	10,726.01		1,741.69
2211102738	BANCO COMERCIAL PORTUGUES S.A.			68.68	68.68		
2211102739	EXTREMO AMBIENTE - ANIMAÇÃO TURÍSTIC			2,460.00	2,460.00		
2211102740	FUTURO ENCANTADO, LDA			24.35	24.35		
2211102741	COMPLEXAGUA-ESTUDOS,PROJECTOS E MC			3.49	3.49		
2211102742	WORTEN - EQUIPAMENTOS PARA O LAR S.A			109.97	109.97		
2211102743	SHUANGYAN HUANG			1.95	1.95		
2211102744	VIPLANT-VIVEIROS DO ALGARVE LDA			972.32	972.32		
2211102745	CANALIZAÇÕES 24H, UNIPESSOAL LDA			221.40	221.40		
2211102746	ANIBAL MACHADO SEBASTIAO			1,621.80	1,621.80		
2211102747	ANDICAT- SERVIÇOS VETERINÁRIOS LDA			221.27	221.27		
2211102748	CONSERVAÇÃO E RESTAURO - ELVIRA BARB			2,066.40	2,066.40		
2211102749	FNAC PORTUGAL - ACTIVIDADES CULTURAI			899.99	899.99		
2211102750	LISTOPSIS - TECNOLOGIAS DE INFORMAÇÃ			1,406.58	1,406.58		
2211105744	RÁDIO NOTÍCIAS-PRODUÇÕES E PUBLICIDA			15,990.00	15,990.00		
2211105751	ANDREIA BRANCO - CATERING, LDA			1,322.25	1,322.25		
2211105752	ARPAVIMENTOS, LDA			750.00	750.00		
2211105753	EMÍLIA PASSOS DE ALMEIDA - ARTE DO RES			22,081.58	22,081.58		
2211105754	OPERA BUFFA			13,227.42	13,227.42		
2211105755	HIPOROBALO - MATERIAL ELÉCTRICO, DOM			508.00	508.00		
2211105756	CARLA CRISTINA DUARTE 7 OFICIO			15.90	15.90		
2211105757	YOUNGWAY, LDA			3.00	3.00		
2211105758	RITA SALGUEIRO			1,156.20	1,156.20		
2211105759	NAS ALTURAS- CORTE ARVORES, LDA			56,027.69	56,027.69		
2211105760	JOSE CONDE UNIPE			4,279.17	4,279.17		
2211105761	SERVELEC- ELECTRONICA			98.89	98.89		

Período: 2019010

Até: 2019122

Conta: 11

Até: 899999

Conta	Designação	Movimento do Mês		Movimento Acumulado		Saldo	
		Débito	Crédito	Débito	Crédito	Débito	Crédito
2211105762	JOSE M. NUNES			36.75	36.75		
2211105763	CATIVANTEPRODÍGIO, LDA			3.00	3.00		
2211105764	NAN AUDIOVISUAIS - REPRESENTAÇÃO E DI			6,127.74	6,127.74		
2211105765	OBJECTO ANÓNIMO LDA			104.69	104.69		
2211105766	ARQUIURB-ARQUITECTURA E URBANISMO L			4,175.85	4,175.85		
2211105767	PORTUCALE VOX LDA			70.00	70.00		
2211105768	EURODOME - SOCIEDADE UNIPessoal LDA			6,143.85	6,143.85		
2211105769	MARIA CARLOS GAVINHO			6,630.40	6,630.40		
2211105770	PAULA MARIA OLIVEIRA PINTO			6,076.20	6,076.20		
2211105771	FRANCISCO PATRICIO			6,683.60	6,683.60		
2211105772	DAVID DINIS MIGUEL			3,842.53	3,842.53		
2211105773	ZOOPLUS AG			1,219.69	1,219.69		
2211105774	LIVRARIA BERTRAND SOC COMERCIO LIVREI			22.00	22.00		
2211105775	TIGER PORTUGAL S A			21.50	21.50		
2211105776	LMPDI LDA			15.60	15.60		
2211105777	COPS- COMP. OPERACIONAL SEGURANÇA			77,893.24	97,366.55		19,473.31
2211105778	STORYHUNTRES			6,137.70	6,137.70		
2211105779	PAULO ALEXANRE- POBRAL ANTIGO			2,952.00	2,952.00		
2211105780	SUSANA DA COSTA			582.40	582.40		
2211105781	MONTEPIO GERAL			138.60	138.60		
2211105782	MILLENIUMBPC			153.12	153.12		
2211105783	MARMOFELIZARDO - MÁRMORES TORNEAL			455.10	455.10		
2211105784	MAXALEX - CONSTRUÇÃO E IMOBILIÁRIA LE			3,241.05	3,241.05		
2211105785	MINFO-COMERCIO DE MICRO INFORMATIC.			327.49	327.49		
2211105786	PERFECTLIGHT - COMÉRCIO DE MATERIAL EI			127.99	127.99		
2211105787	ASSOCIAÇÃO CULTURAL GERADOR			215.00	215.00		
2211105788	VANIA ALVES			3,450.00	3,450.00		
2211105789	SEARCHPROF, LDA			1,183.88	1,183.88		
2211105790	CAROLINA PINTO BATALHEIRO			3,110.80	3,110.80		
2211105791	MOP - MULTIMÉDIA OUTDOORS PORTUGAL			11,018.76	11,018.76		
2211105792	MOP PRO S A			5,926.14	5,926.14		
2211105793	LIDIA FILIPE ANTUNES			18.45	18.45		
2211105794	SOL E SABÃO LDA			8.50	8.50		
2211105795	BRAND COOK, LDA			18,142.50	18,142.50		
2211105796	MIGUEL JOAO GUIMARAES			1,660.51	1,660.51		
2211105797	MARIA LARANJEIRA			107.10	107.10		
2211105798	XIAOFEN ZHUO UNIPessoal LDA			4.75	4.75		
2211105799	SERVICE & ASSISTENCIA TFSL UNIPessoal L			166.05	166.05		
2211105800	CASA ALMADA FORUM			7.45	7.45		
2211105801	HORTO DO CAMPO GRANDE, S.A.			82.50	82.50		
2211105802	ALICERCES E FACHADAS - UNIPessoal LDA			3,321.00	3,321.00		
2211105803	MBA - MARKETING E BRINDES LDA			141.11	141.11		
2211105804	NOVATEJO, SERVIÇOS DE AVALIAÇÃO PSICC			1,495.07	1,495.07		
2211105809	ASSOCIAÇÃO MUSICAL LISBOA CANTAT			3,170.00	3,170.00		
2211105810	MECALUX ESTANTES, LDA			2,324.70	2,324.70		

Período: 2019010

Até: 2019122

Conta: 11

Até: 899999

Conta	Designação	Movimento do Mês		Movimento Acumulado		Saldo	
		Débito	Crédito	Débito	Crédito	Débito	Crédito
2211105811	COOLAUDIO UNIPessoal LDA			3,198.00	3,198.00		
2211105812	OBVIEQUIVALENCIA - UNIPessoal LDA			2,383.54	5,890.21		3,506.67
2211105813	GRUPO VENDAP, S.A.				1,826.55		1,826.55
2211105814	MDP, UNIPessoal LDA				4,950.00		4,950.00
2211105815	INTUITIVEPOTENTIAL LDA				5,682.60		5,682.60
2211105816	SPIRITBREAKS - LDA				6,113.10		6,113.10
2211105817	CASTROS ILUMINAÇÕES FESTIVAS S.A.				70,282.20		70,282.20
2211105829	CASA DAS CENAS - ASSOCIAÇÃO JUVENIL				4,000.00		4,000.00
22112	Fornecedores CC UE			1,645.75	1,645.75		
2211200001	NEWGO SOL SEG Y IDEN SLU			1,645.75	1,645.75		
2211400584	Revelamos			1,373.22	1,373.22		
23	Pessoal			258,476.28	258,485.84		9.56
231	Remunerações a pagar			258,476.28	258,476.29		0.01
2312	Ao pessoal			258,476.28	258,476.29		0.01
238	Outras operações				9.55		9.55
2383	Sindicatos				9.55		9.55
24	Estado e outros entes públicos			383,096.97	420,084.64		36,987.67
2413	Retenção IRC Juros			3,531.42	3,531.42		
242	Retenção de impostos sobre rendimentos			89,555.79	97,713.28		8,157.49
2421	Retenção de impostos sobre rendimentos De			58,470.00	62,381.00		3,911.00
2422	Retenção de impostos sobre rendimentos In			31,085.79	35,332.28		4,246.49
243	Imposto sobre o valor acrescentado (IVA)			144,408.42	165,021.84		20,613.42
2432	IVA - Dedutível			11,466.35	11,466.35		
24321	Iva Dedutível - Existencias			4,127.34	4,127.34		
243211	Iva Dedutível - Existencias - MN			4,127.34	4,127.34		
2432111	Iva Dedutível - Existencias - MN - Contine			4,127.34	4,127.34		
24321111	Iva Dedutível - Existencias - MN - Continente			42.20	42.20		
24321113	Iva Dedutível - Existencias - MN - Continente			4,085.14	4,085.14		
24323	IVA Dedutível - O.B.S.			7,339.01	7,339.01		
243231	IVA Dedutível - O.B.S. - MN			7,339.01	7,339.01		
2432311	IVA Dedutível - O.B.S. - MN			7,339.01	7,339.01		
24323111	IVA Dedutível - O.B.S. - MN - Continente - T			1.84	1.84		
24323113	IVA Dedutível - O.B.S. - MN - Continente - T			7,337.17	7,337.17		
2433	IVA - Liquidado			57,570.54	57,570.54		
24331	IVA Liquidado - Operações Gerais			57,570.54	57,570.54		
2433111	IVA Liquidado - Op. Gerais - MN - Existên			5,884.51	5,884.51		
24331111	IVA Liquidado - Op. Gerais - MN - Existên			5,884.51	5,884.51		
243311111	IVA Liquidado - Op. Gerais - MN - Existência:			55.68	55.68		
243311113	IVA Liquidado - Op. Gerais - MN - Existência:			5,828.83	5,828.83		
2433113	IVA Liquidado - Op. Gerais - MN - OBS - C			51,570.66	51,570.66		
24331131	IVA Liquidado - Op. Gerais - Trans. Intern			51,570.66	51,570.66		
243311311	IVA Liquidado - Op. Gerais - MN - O.B.S.- Co			105.68	105.68		
243311313	IVA Liquidado - Op. Gerais - MN - O.B.S.- Co			26,171.68	26,171.68		
243311314	IVA Liquid.- Op. Gerais - MN-O.B.S.Continent			25,293.30	25,293.30		
243312	IVA Liquidado - Operações Gerais - Aquisi			115.37	115.37		

Período: 2019010

Até: 2019122

Conta: 11

Até: 899999

Conta	Designação	Movimento do Mês		Movimento Acumulado		Saldo	
		Débito	Crédito	Débito	Crédito	Débito	Crédito
2433123	IVA Liquidado - Op. Gerais - Aq. Intracom			115.37	115.37		
24331231	IVA Liquidado - Op. Gerais -UE - O.B.S.			115.37	115.37		
243312313	IVA Liquidado - Op. Gerais - UE- O.B.S. - Con			115.37	115.37		
2435	IVA - Apuramento			45,875.67	45,875.67		
2436	IVA - A pagar			29,495.86	50,109.28		20,613.42
24361	IVA - A pagar			29,495.86	50,109.28		20,613.42
245	Contribuições para sistemas de proteção s			145,601.34	153,818.10		8,216.76
2451	Segurança Social			109,963.26	116,384.87		6,421.61
2452	CGA			25,087.20	26,114.43		1,027.23
2459	Outros			10,550.88	11,318.80		767.92
24591	ADSE			10,550.88	11,318.80		767.92
27	Outras contas a receber e a pagar			174,276.82	317,647.26	50.14	143,420.58
272	Devedores e credores por acréscimos			78,037.97	215,473.53		137,435.56
2721	Devedores por acréscimos de rendimento:			48.00	48.00		
27219	Devedores por acréscimos de rendimentos C			48.00	48.00		
2722	Credores por acréscimos de gastos			77,989.97	215,425.53		137,435.56
27221	Credores por acréscimos de gastos remun			55,917.53	111,045.78		55,128.25
27221101	Férias-SF especialização			55,917.53	111,045.78		55,128.25
27229	Outros acréscimos de gastos			22,072.44	104,379.75		82,307.31
272299	Outros Acrescimos Custos			22,072.44	104,379.75		82,307.31
278	Outros devedores e credores			96,238.85	102,173.73	50.14	5,985.02
2781	Outros Devedores e Credores			24,881.25	30,819.57	28.00	5,966.32
2781000296	Comunicações			0.01	0.01		
2781000337	Joao „Manuel S C Alves			911.89	1,823.78		911.89
2781000500	Pgt Duplicado- Financas			657.80	657.80		
2781001705	Diversos-Cons Final			29.50	1.50	28.00	
2781002621	Ticket line			15,929.24	15,929.24		
2781002622	Revelamos			5,933.55	10,709.27		4,775.72
2781002623	Ebanos & Marfim			418.20	418.20		
2781002624	Realizasom			984.06	984.06		
2781002625	Falhas Caixa 18			17.00	295.71		278.71
2786	Descarga 2018			70,523.34	70,523.34		
278821	Outros Credores			368.00	368.00		
2789	Outros			466.26	462.82	22.14	18.70
27891	Outros devedores e credores			392.73	397.64		4.91
278912	Penhoras			392.73	397.64		4.91
27892	Outros credores			51.39	65.18		13.79
278929	Outros			51.39	65.18		13.79
278929001	CCDS			51.39	65.18		13.79
27893	Conta Regularização CTB Orçamental			22.14		22.14	
28	Diferimentos			23,470.30	9,972.26	13,594.04	96.00
281	Gastos a reconhecer			21,924.30	8,330.26	13,594.04	
2812	Gastos a Reconhecer Seguros			9,023.52	8,034.91	988.61	
28121	Automovel			1,879.04	890.43	988.61	
28125	Multi- Riscos			5,368.28	5,368.28		

Período: 2019010

Até: 2019122

Conta: 11

Até: 899999

Conta	Designação	Movimento do Mês		Movimento Acumulado		Saldo	
		Débito	Crédito	Débito	Crédito	Débito	Crédito
28129	Acidentes Trabalho			1,776.20	1,776.20		
2813	Gastos a Reconhecer - Fornecedores			232.35		232.35	
2815	Seguros			12,373.08		12,373.08	
28151	Seg. Acidentes de trabalho			1,853.40		1,853.40	
28153	Seg. Multiriscos			169.08		169.08	
28154	Seg. Responsabilidade Civil			10,350.60		10,350.60	
2819	Outros			295.35	295.35		
28192	Renovação PT 5X15.99			295.35	295.35		
282	Rendimentos a reconhecer			1,546.00	1,642.00		96.00
2825	Rendimentos a reconhecer proveitos de bilh			1,546.00	1,642.00		96.00
29	Provisões				46,655.19		46,655.19
293	Processos judiciais em curso				46,655.19		46,655.19
293001	Proc. 1720/17. BESNT				46,655.19		46,655.19
3	Inventários e ativos biológicos	39,241.81	52,539.16	94,657.59	57,722.36	36,935.23	
31	Compras		9,312.90	9,312.90	9,312.90		
311	Mercadorias		9,312.90	9,312.90	9,312.90		
3112	Livraria e artigos institucionais para venda		9,312.90	9,312.90	9,312.90		
31121	Livraria e artigos institucionais para venda		9,312.90	9,312.90	9,312.90		
3112111	Livraria e artigos institucionais para venda - I		703.42	703.42	703.42		
3112113	Livraria e artigos institucionais para venda - I		8,609.48	8,609.48	8,609.48		
32	Mercadorias	36,935.23	43,226.26	80,161.49	43,226.26	36,935.23	
322	Livraria papelaria e artigos institucionais p	36,935.23	43,226.26	80,161.49	43,226.26	36,935.23	
3221	Livraria e artigos institucionais para venda - I	34,037.45	38,375.56	72,413.01	38,375.56	34,037.45	
3222	Livraria e artigos institucionais para venda - C	2,897.78	4,850.70	7,748.48	4,850.70	2,897.78	
38	Reclassificação e regularização de inventá	2,306.58		5,183.20	5,183.20		
382	Mercadorias	2,306.58		5,183.20	5,183.20		
3821	Mercadorias - Mercado Nacional	2,306.58		5,183.20	5,183.20		
38216	Mercadorias - Mercado Nacional - S/IVA	2,306.58		5,183.20	5,183.20		
4	Investimentos			2,155,572.67	1,591,122.00	2,155,572.67	1,591,122.00
41	Investimentos financeiros			121.04		121.04	
414	Investimentos noutras entidades			7.48		7.48	
4141	Participações de capital			7.48		7.48	
4141000099	Participação Capital- Cooperativa Agriloa Sintra			7.48		7.48	
415	Outros investimentos financeiros			113.56		113.56	
4157	Outros Investimentos Financeiros			113.56		113.56	
43	Ativos fixos tangíveis			2,139,758.18	1,578,863.78	2,139,758.18	1,578,863.78
432	Edifícios e outras construções			1,425,397.74		1,425,397.74	
43211	C IVA N/ DEDUTIVEL			1,202,180.89		1,202,180.89	
43212	IVA Devido Adquirente			198,647.53		198,647.53	
43213	Comunicadade Europeia			24,569.32		24,569.32	
433	Equipamento básico			187,848.25		187,848.25	
4333	Equipamento e material CulturSintra			5,826.33		5,826.33	
43332	C/ IVA N Dedutivel			182,021.92		182,021.92	
434	Equipamento de transporte			72,237.23		72,237.23	
4341	Viaturas de Mercadorias			3,949.00		3,949.00	

Período: 2019010

Até: 2019122

Conta: 11

Até: 899999

Conta	Designação	Movimento do Mês		Movimento Acumulado		Saldo	
		Débito	Crédito	Débito	Crédito	Débito	Crédito
4342	Viaturas de Turismo			68,288.23		68,288.23	
435	Equipamento administrativo			294,287.10		294,287.10	
4352	C// IVA NAO Dedutivel			225,082.11		225,082.11	
4353	Isento			6,037.90		6,037.90	
4354	Equipamento Quinta Regaleira			63,167.09		63,167.09	
437	Outros ativos fixos tangíveis			159,987.86		159,987.86	
4372	IVA N Dedutivel			76,941.43		76,941.43	
4373	Isentos			60,579.00		60,579.00	
4374	Outros Ativos Tangiveis			4,967.43		4,967.43	
4379	Obras de arte			17,500.00		17,500.00	
438	Depreciações acumuladas				1,578,863.78		1,578,863.78
4382	Edifícios e outras construções				945,693.02		945,693.02
4383	Equipamento básico				181,872.71		181,872.71
4384	Equipamento de transporte				54,455.88		54,455.88
4385	Equipamento administrativo				316,920.70		316,920.70
4387	Outros ativos fixos tangíveis				79,921.47		79,921.47
44	Ativos intangíveis			15,693.45	12,258.22	15,693.45	12,258.22
443	Programas de computador e sistemas de i			15,693.45		15,693.45	
4431	C/ IVA N Dedutivel			15,693.45		15,693.45	
44313	Programas de computador e sistemas de inf			15,693.45		15,693.45	
448	Amortizações acumuladas				12,258.22		12,258.22
4483	Programas de computador e sistemas de inf				12,258.22		12,258.22
5	Património reservas e resultados transitad			24,614.65	9,602,398.84		9,577,784.19
51	Património capital				947,727.99		947,727.99
511100001	Camara Municipal de Sintra				249,398.95		249,398.95
5111000070	Banco Espirito Santo				124,699.47		124,699.47
5111000071	Fundação Belmiro				62,349.74		62,349.74
5111000073	PlanBelas				74,819.68		74,819.68
5111000075	Companhia de Seguros				24,939.89		24,939.89
5111000076	Millenium Bcp				24,939.89		24,939.89
5111000077	Banco Santander Totta				24,939.89		24,939.89
5111000078	Banco Santander Totta				32,421.86		32,421.86
5111000079	Beirobra, Sociedade				49,879.79		49,879.79
5111000080	Cintra, Urbanização				74,819.68		74,819.68
5111000089	Galucho- Ind Met				49,879.79		49,879.79
5111000153	Tv Cabo Portugal				74,819.68		74,819.68
5111000154	Tabaqueira, SA				79,819.68		79,819.68
56	Resultados transitados				8,615,056.20		8,615,056.20
561	De períodos anteriores				8,615,056.20		8,615,056.20
5611	De períodos anteriores				8,615,056.20		8,615,056.20
59	Outras variações no património líquido			24,614.65	39,614.65		15,000.00
593	Transferências e subsídios de capital			24,614.65	24,614.65		
5931	Transferências e subsídios para aquisição			24,614.65	24,614.65		
593113	Estado			24,614.65	24,614.65		
594	Doações obtidas				15,000.00		15,000.00

Período: 2019010

Até: 2019122

Conta: 11

Até: 899999

Conta	Designação	Movimento do Mês		Movimento Acumulado		Saldo	
		Débito	Crédito	Débito	Crédito	Débito	Crédito
5941	Doações obtidas				15,000.00		15,000.00
5941001607	Jesus Miguel Soler				9,000.00		9,000.00
5941001631	Busto Luis Vaz Camões				6,000.00		6,000.00
6	Gastos	52,539.16	39,241.81	3,760,625.67	188,819.52	3,571,806.15	
61	Custo das mercadorias vendidas e das mat	52,539.16	39,241.81	52,539.16	39,241.81	13,297.35	
611	CMV - Mercadorias	52,539.16	39,241.81	52,539.16	39,241.81	13,297.35	
62	Fornecimentos e serviços externos			2,685,960.87	93,646.44	2,592,314.43	
622	Serviços especializados			1,602,129.14	90,506.53	1,511,622.61	
6221	Trabalhos Especializados			677,633.05		677,633.05	
62211	Trabalhos Especializados - Aquisições no I			480,140.76		480,140.76	
622111	Trabalhos Especializados - MN - Cachet			467,202.72		467,202.72	
6221110	Trabalhos Especializados - MN - Cachet - IV			4,970.00		4,970.00	
6221114	Trabalhos Especializados - MN - Cachet - IV			87,112.72		87,112.72	
6221115	Trabalhos Especializados - MN - Cachet - Ise			375,120.00		375,120.00	
622112	Trabalhos Especializados - MN - Contabili			12,938.04		12,938.04	
6221120	Trabalhos Especializados - MN - Contabilida			8,181.25		8,181.25	
6221124	Trabalhos Especializados - MN - Contabilida			4,756.79		4,756.79	
62219	Outros trabalhos especializados			197,492.29		197,492.29	
622190	Outros trabalhos especializados - MN - Taxa			78,351.08		78,351.08	
622194	Outros trabalhos especializados - MN - Iva N			119,141.21		119,141.21	
6222	Publicidade comunicação e imagem			156,855.48	1,661.74	155,193.74	
62221	Publicidade comunicação e imagem			156,855.48	1,661.74	155,193.74	
622211	Publicidade e Propaganda - MN - Contine			156,855.48	1,661.74	155,193.74	
6222113	Publicidade e Propaganda - MN - IVA Dedut			29,892.21		29,892.21	
6222114	Publicidade e Propaganda - MN - IVA Não D			126,963.27	1,661.74	125,301.53	
6223	Vigilância e segurança			220,085.34	13,687.06	206,398.28	
62231	Vigilância e segurança - MN			220,085.34	13,687.06	206,398.28	
622311	Vigilância e Segurança - MN			220,085.34	13,687.06	206,398.28	
6223110	Vigilância e Segurança - MN - Continente - I			138,248.70	11,127.69	127,121.01	
6223114	Vigilância e Segurança - MN - Continente - I			81,836.64	2,559.37	79,277.27	
6224	Honorários			244,555.92	842.80	243,713.12	
62241	Contratos individuais de tarefa			105,567.82	842.80	104,725.02	
622411	Honorários - Mercado Nacional			105,567.82	842.80	104,725.02	
6224111	Honorários - Território Nacional			105,567.82	842.80	104,725.02	
62241110	Honorários - MN - Continente - Isento IVA -			54,802.10		54,802.10	
62241111	Honorários - MN - Continente - Isento IVA -			20,736.00	842.80	19,893.20	
62241113	Honorários - MN - Continente - IVA Dedutiv			22,285.93		22,285.93	
62241114	Honorários - MN - Continente - IVA Não Dec			7,743.79		7,743.79	
62249	Outros honorários			138,988.10		138,988.10	
62249110	Outros honorários - MN - Continente - Isent			32,801.73		32,801.73	
62249111	Outros honorários - MN - Continente - Isent			7,406.80		7,406.80	
62249113	Outros honorários - MN - Continente - IVA E			80,308.55		80,308.55	
62249114	Outros honorários - MN - Continente - IVA N			18,471.02		18,471.02	
6225	Comissões			1,042.94		1,042.94	
62251	Comissoes TicketLine			1,042.94		1,042.94	

Período: 2019010

Até: 2019122

Conta: 11

Até: 899999

Conta	Designação	Movimento do Mês		Movimento Acumulado		Saldo	
		Débito	Crédito	Débito	Crédito	Débito	Crédito
62251110	Comissoes TicketLine - Iva Nao Dedutivel - B			847.92		847.92	
62251114	Comissoes TicketLine - Iva Nao Dedutivel - Iv			195.02		195.02	
6226	Conservação e reparação			248,515.02	74,314.93	174,200.09	
62261	Conservação e reparação de ativos fixos			224,754.75	73,259.59	151,495.16	
622611	Conservação e reparação de ativos fixos			224,754.75	73,259.59	151,495.16	
6226113	Conserv. e Reparação - MN - Continente - IV			30,523.14		30,523.14	
6226114	Conserv. e Reparação - MN - Continente - IV			82,175.58	73,259.59	8,915.99	
6226115	Conserv. e Reparação - MN - Continente -			109,970.85		109,970.85	
62261153	Conserv. e Reparação - MN - Continente - IV			109,970.85		109,970.85	
6226116	Conserv. e Reparação - MN - Continente -			2,085.18		2,085.18	
62261161	Conserv. e Rep. - MN - Cont. - Viaturas Lig			2,085.18		2,085.18	
622611611	Conserv.e Rep.- MN- Cont.- Viat.Lig.Pass.- G			1,605.54		1,605.54	
622611612	Conserv.e Rep.- MN- Cont.- Viat.Lig.Pass.- G			89.73		89.73	
622611614	Conserv.e Rep.- MN- Cont.- Viat.Lig.Pass.- G			389.91		389.91	
62268	Outros gastos de conservação e reparação			23,760.27	1,055.34	22,704.93	
622681	Outros gastos de conservação e reparação			873.02	858.00	15.02	
622684	Outros gastos de conservação e reparação Iv			22,887.25	197.34	22,689.91	
6227	Outros Serviços especializados - Serviços I			45,986.32		45,986.32	
62271	Serviços Bancários			45,986.32		45,986.32	
622710	Serviços Bancários - MN - Isentos de IVA			39,723.85		39,723.85	
622714	Serviços Bancários - MN - IVA Não Dedutível			6,262.47		6,262.47	
6228	Outros serviços especializados			7,455.07		7,455.07	
62281	Outros serviços especializados			7,455.07		7,455.07	
622810	Outros Serviços - MN - Isentos de IVA			59.00		59.00	
622813	Outros Serviços - MN - IVA Nao Dedutível -			1,326.19		1,326.19	
622814	Outros Serviços - MN - IVA Não Dedutível			6,069.88		6,069.88	
623	Materiais de consumo			58,886.41	1,135.46	57,750.95	
6231	Peças ferramentas e utensílios de desgast			41,601.17	4.58	41,596.59	
62311	Peças ferramentas e utensílios de desgast			41,601.17	4.58	41,596.59	
623111	Ferramentas e Utensílios - Mercado Nacio			41,601.17	4.58	41,596.59	
6231111	Ferramentas e Utensílios - MN - Base - Tx Re			322.56		322.56	
6231112	Ferramentas e Utensílios - MN - Base - Tx Int			11.49		11.49	
6231114	Ferramentas e Utensílios - MN - IVA Não De			41,267.12	4.58	41,262.54	
6232	Livros e documentação técnica			166.41	104.69	61.72	
62321	Livros e Documentação Técnica - Aquisiçõ			166.41	104.69	61.72	
623211	Livros e Doc. Técnica - Mercado Nacional			166.41	104.69	61.72	
6232114	Livros e Doc. Técnica - MN - IVA Não Deduti			166.41	104.69	61.72	
6233	Material de escritório			14,920.94	1,026.19	13,894.75	
623311	Material de Escritório - Mercado Nacional			14,303.97	1,026.19	13,277.78	
6233113	Material de escritório - MN - Base Não Dedu			2,682.49	266.00	2,416.49	
6233114	Material de Escritório - MN - IVA Não Deduti			11,621.48	760.19	10,861.29	
62332	Material de Escritório - Aquisições no Mer			616.97		616.97	
623323	Material de Escritório - MC - IVA Autoliquida			616.97		616.97	
6234	Artigos para oferta e de publicidade e divi			50.00		50.00	
62341	Artigos p/ Oferta - Aquisições no Mercad			50.00		50.00	

Período: 2019010

Até: 2019122

Conta: 11

Até: 899999

Conta	Designação	Movimento do Mês		Movimento Acumulado		Saldo	
		Débito	Crédito	Débito	Crédito	Débito	Crédito
623411	Artigos p/ Oferta - Mercado Nacional - Co			50.00		50.00	
6234114	Artigos p/ Oferta - MN - IVA Não Dedutível			50.00		50.00	
6235	Material de educação cultura e recreio			2,147.89		2,147.89	
62359	Outros Materiais			2,147.89		2,147.89	
623591	Material Informatica			2,147.89		2,147.89	
624	Energia e fluidos			62,128.02		62,128.02	
6241	Eletricidade			24,815.16		24,815.16	
62411	Eletricidade - Mercado Nacional			24,815.16		24,815.16	
624111	Eletricidade - Mercado Nacional - Contine			24,815.16		24,815.16	
6241114	Eletricidade - MN - Continente - IVA Não De			24,815.16		24,815.16	
6242	Combustíveis e lubrificantes			2,426.96		2,426.96	
62421	Combustíveis e lubrificantes - MN			2,426.96		2,426.96	
624211	Combustíveis - Mercado Nacional - Gasóli			2,426.96		2,426.96	
6242111	Combustíveis - MN - Gasóleo - Viatura Lig			2,280.48		2,280.48	
62421112	Gasóleo - MN- Viat.Lig.Pass.- Base Não De			2,181.72		2,181.72	
624211121	Gasóleo - MN - Viat.Lig Pass. - IVA Não Ded			2,021.72		2,021.72	
624211124	Gasóleo - MN - Viat.Lig Pass. - Base Não Dec			160.00		160.00	
62421113	Gasóleo - MN- Viat.Lig.Pass.- Valor do IVA			98.76		98.76	
624211131	Gasóleo - MN- Viat.Lig.Pass.- Valor do IVA Nã			73.75		73.75	
624211132	Gasóleo - MN- Viat.Lig.Pass.- Valor do IVA Nã			25.01		25.01	
6242116	Combustíveis e lubrificantes - IVA Não Dedu			146.48		146.48	
6243	Água			33,519.90		33,519.90	
62430	Água - MN - IVA Isento			30.64		30.64	
62431	Água			32.91		32.91	
62434	Água - MN - IVA Não Dedutível			33,456.35		33,456.35	
6244	Gás			1,366.00		1,366.00	
62441	Gás			1,366.00		1,366.00	
625	Deslocações estadas e transportes			10,304.14		10,304.14	
6251	Deslocações e estadas			10,304.14		10,304.14	
625114	Deslocações e Estadas - MN - IVA Não dec			10,304.14		10,304.14	
6251141	Deslocações e Estadas - MN - IVA Não Dec			10,300.04		10,300.04	
62511412	Deslocações e Estadas - MN - IVA Não Dedu			10,265.04		10,265.04	
62511413	Deslocações e Estadas - MN - IVA Não Dedu			35.00		35.00	
6251142	Deslocações e Estadas - MN - IVA Não Dec			4.10		4.10	
62511421	Desloc. e Estadas - MN - IVA Não Dedutív			4.10		4.10	
625114211	Desloc.e Estadas - MN - IVA Não Dedutível -			4.10		4.10	
626	Serviços diversos			952,513.16	2,004.45	950,508.71	
6261	Rendas e alugueres			813,221.85	1,656.86	811,564.99	
62611	Rendas e alugueres - MN			813,221.85	1,656.86	811,564.99	
626111	Rendas e alugueres			813,221.85	1,656.86	811,564.99	
6261110	Rendas e alugueres - MN - IVA Isento			376,418.85		376,418.85	
6261113	Rendas e alugueres - MN - IVA Não Dedutív			32,039.93		32,039.93	
6261114	Rendas e alugueres - MN - IVA Não Dedutív			404,763.07	1,656.86	403,106.21	
6262	Comunicação			7,729.48	263.16	7,466.32	
62621	Comunicação Fixas			6,011.86	263.16	5,748.70	

Período: 2019010

Até: 2019122

Conta: 11

Até: 899999

Conta	Designação	Movimento do Mês		Movimento Acumulado		Saldo	
		Débito	Crédito	Débito	Crédito	Débito	Crédito
626211	Comunicação - Mercado Nacional - Contir			6,011.86	263.16	5,748.70	
6262110	Comunicação - MN - Isentos			924.38		924.38	
6262113	Comunicação - MN - Continente - Base Não			16.26		16.26	
6262114	Comunicação - MN - Continente - IVA Não E			5,071.22	263.16	4,808.06	
62622	Comunicação Moveis			1,460.27		1,460.27	
62629	Outros			257.35		257.35	
6263	Seguros			20,078.42		20,078.42	
62632	Seguros - Acidentes Pessoais			1,255.38		1,255.38	
62633	Seguros - Comércio e Serviços			12,014.05		12,014.05	
62635	Seguros - Multiriscos			5,701.07		5,701.07	
62636	Seguros - Viaturas			1,107.92		1,107.92	
626361	Seguros - Viaturas Ligeiras de Passageiros			1,107.92		1,107.92	
6263611	Seguros - Viat. Lig. Pass.- Gasóleo/Gasolin			674.53		674.53	
62636111	Seguros - Viat. Lig. Pass.- Gasóleo/Gasolina -			674.53		674.53	
6263612	Seguros - Viat. Lig. Pass.- HIB. PLUG-IN			433.39		433.39	
62636121	Seguros - Viat. Lig. Pass.- HIB. PLUG-IN - Até			433.39		433.39	
6265	Contencioso e notariado			331.46		331.46	
62651	Contencioso e notariado - MN			331.46		331.46	
6265113	Contencioso e notariado C/ IVA			25.46		25.46	
6265114	Contencioso e Notariado - IVA Não Dedutiva			306.00		306.00	
6267	Limpeza higiene e conforto			111,093.85	84.43	111,009.42	
62671	Limpeza higiene e conforto - MN			111,093.85	84.43	111,009.42	
6267113	Limpeza, Higiene e Conforto - MN - Iva Nao			67,748.60	68.64	67,679.96	
6267114	Limpeza, Higiene e Conforto - MN - IVA Não			43,345.25	15.79	43,329.46	
6268	Outros serviços			58.10		58.10	
62681	Outros serviços			58.10		58.10	
626813	Outros Fornecimentos e Serviços - MN - IVA			40.55		40.55	
626814	Outros Fornecimentos e Serviços - MN - IVA			17.55		17.55	
63	Gastos com o pessoal			504,822.65	55,931.27	448,891.38	
632	Remunerações do pessoal			402,213.08	45,854.27	356,358.81	
6321	Remunerações certas e permanentes			392,948.10	45,854.27	347,093.83	
63211	Remuneração base			261,465.78	778.03	260,687.75	
632119	Pessoal em qualquer outra situação			261,465.78	778.03	260,687.75	
63212	Subsídio de férias			45,875.23	22,538.12	23,337.11	
6321201	Subsídio de férias			23,337.11		23,337.11	
6321202	Subsídio de férias - especialização			22,538.12	22,538.12		
63213	Subsídio de Natal			23,014.42		23,014.42	
63214	Despesas de Representação			17,894.69		17,894.69	
63215	Subsídio de refeição			21,784.59		21,784.59	
63218	Férias			22,913.39	22,538.12	375.27	
6321802	Férias - especialização			22,538.12	22,538.12		
6321803	Férias não gozadas			375.27		375.27	
6322	Abonos variáveis ou eventuais			9,264.98		9,264.98	
632204	Trabalho extraordinário			3,956.60		3,956.60	
632206	Abono para falhas			5,093.38		5,093.38	

Período: 2019010

Até: 2019122

Conta: 11

Até: 899999

Conta	Designação	Movimento do Mês		Movimento Acumulado		Saldo	
		Débito	Crédito	Débito	Crédito	Débito	Crédito
632208	Formação			215.00		215.00	
635	Encargos sobre remunerações			84,677.51	10,052.00	74,625.51	
6351	Sistemas de proteção social			68,379.00	10,052.00	58,327.00	
635121	Sistemas de proteção social - Pessoal em c			68,379.00	10,052.00	58,327.00	
6351211	Sistemas de proteção social - Pessoal em qu			68,379.00	10,052.00	58,327.00	
6352	CGA			16,298.51		16,298.51	
636	Acidentes no trabalho e doenças profissio			5,483.00		5,483.00	
6363	Seguro de acidentes no trabalho			5,483.00		5,483.00	
636303	Seguro de acidentes no trabalho - Pessoal er			5,483.00		5,483.00	
637	Gastos de ação social			9,353.06		9,353.06	
6379	Outros			9,353.06		9,353.06	
638	Outros gastos com o pessoal			3,096.00	25.00	3,071.00	
6386	Saúde e Segurança e Higiene no trabalho			1,598.00		1,598.00	
63861	Saúde no trabalho			1,598.00		1,598.00	
638610	Saúde no trabalho - Isento			1,598.00		1,598.00	
63871	Fardamento- MN			1,473.00	25.00	1,448.00	
63881	Outros Custos Pessoal - IVA N/ Dedutível			25.00		25.00	
64	Gastos de depreciação e de amortização			114,416.02		114,416.02	
642	Ativos fixos tangíveis			109,185.34		109,185.34	
6422	Edifícios e outras construções			62,384.53		62,384.53	
6423	Equipamento básico			596.55		596.55	
6424	Equipamento de transporte			16,182.08		16,182.08	
6425	Equipamento administrativo			28,233.35		28,233.35	
6427	Outros ativos fixos tangíveis			1,788.83		1,788.83	
643	Ativos intangíveis			5,230.68		5,230.68	
6433	Programas de computador e sistemas de inf			5,230.68		5,230.68	
68	Outros gastos e perdas			402,886.97		402,886.97	
681	Impostos e taxas			386,209.86		386,209.86	
6811	Impostos diretos			3,638.80		3,638.80	
6812	Impostos indiretos			366,776.10		366,776.10	
68129	Outros			366,776.10		366,776.10	
6812902	Donativos IP 349/18			366,776.10		366,776.10	
6813	Taxas			15,794.96		15,794.96	
68131	Taxas - MN			15,794.96		15,794.96	
681311	Contribuições Seg. Social - Entidades Contra			15,794.96		15,794.96	
688	Outros			16,677.11		16,677.11	
6881	Correções relativas a períodos anteriores			9,828.87		9,828.87	
68819	Outras			9,828.87		9,828.87	
688191	Outras - MN			9,828.87		9,828.87	
68819115	Outras - MN - Não Ded.			5,681.32		5,681.32	
68819116	Reg. Exercícios Anteriores			4,056.59		4,056.59	
68819119	Outras - MN - Especialização			90.96		90.96	
6883	Quotizações			1,149.00		1,149.00	
68831	Quotizações - MN			1,149.00		1,149.00	
6884	Ofertas e amostras de inventários			4,254.60		4,254.60	

Período: 2019010

Até: 2019122

Conta: 11

Até: 899999

Conta	Designação	Movimento do Mês		Movimento Acumulado		Saldo	
		Débito	Crédito	Débito	Crédito	Débito	Crédito
68841	Ofertas e amostras de inventários - Merca			4,254.60		4,254.60	
688419	Ofertas e amostras de inventários - Mercado			4,254.60		4,254.60	
6888	Dotação provisional			1,441.44		1,441.44	
68883	Outros não especificados			1,441.44		1,441.44	
6889	Outros não especificados			3.20		3.20	
68893	Multas e Penalidades			3.20		3.20	
688932	Multas e Penalidades não Fiscais			3.20		3.20	
7	Rendimentos			37,901.67	8,401,653.78		8,363,752.11
71	Vendas - Loja			42.69	26,191.44		26,148.75
711	Vendas - Mercadorias			42.69	26,191.44		26,148.75
7111	Vendas - Mercadorias			42.69	15,874.95		15,832.26
711111	Vendas - Mercadorias - MN - Tx Red			20.75	924.92		904.17
711113	Vendas - Mercadorias - MN - Tx Normal			21.94	14,950.03		14,928.09
7112	Vendas Consignados				10,316.49		10,316.49
711213	Vendas Consignados - Mercadorias - MN - T				10,316.49		10,316.49
72	Prestações de serviços e concessões			37,858.98	8,329,974.96		8,292,115.98
721	Prestações de serviços e concessões-Conci			37,858.98	8,329,974.96		8,292,115.98
7211	Prestações de serviços - Visitação - MN			37,858.98	8,273,274.96		8,235,415.98
721110	Prestações de serviços - Visitação - MN- Isei			36,732.10	8,156,334.23		8,119,602.13
721111	Comissões- Isentas				1,421.71		1,421.71
721113	Prestações de serviços - Visitação - MN- Tx I			1,126.88	113,758.76		112,631.88
721114	Prestações de serviços - Outros - Tx Reduzid				1,760.26		1,760.26
7212	Prestações de serviços - Arrendamentos -				56,700.00		56,700.00
721210	Prestações de serviços - Arrendamento - MN				56,700.00		56,700.00
78	Outros rendimentos e ganhos				45,487.38		45,487.38
781	Rendimentos suplementares				148.46		148.46
7816	Rendimentos Suplementares - Outros				148.46		148.46
78161	Rendimentos Suplementares - Outros - Ne				148.46		148.46
781610	Rendimentos Suplementares - Outros -Dev C				106.11		106.11
781611	Rendimentos Suplementares Produção Electr				42.35		42.35
788	Outros				45,338.92		45,338.92
7881	Correões relativas a períodos anteriores				6,598.57		6,598.57
78811	Correões relativas a períodos anteriores -				6,598.32		6,598.32
788110	Correões relativas a períodos anteriores - MN				6,598.32		6,598.32
78818	Correões relativas a outros rendimentos e				0.25		0.25
788189	Outrascorreções				0.25		0.25
78834	RestodoMundo				24,614.65		24,614.65
788343	FundoSocialEuropeu				24,614.65		24,614.65
7883431	Imputaçãodesubsídiosparainvestimentos				24,614.65		24,614.65
7888	Juros Obtidos				14,125.70		14,125.70
8	Resultados			2,954,633.33	2,954,633.33		
81	Resultado Líquido do Período			2,954,633.33	2,954,633.33		
818	Resultado Líquido			2,954,633.33	2,954,633.33		
	Totais:	91,780.97	91,780.97	56,545,906.63	56,545,906.63	19,932,074.18	19,932,074.18

Período: 2019010

Até: 2019123

Conta: 11

Até: 899999

Conta	Designação	Movimento do Mês		Movimento Acumulado		Saldo	
		Débito	Crédito	Débito	Crédito	Débito	Crédito
11	Caixa			8,679,944.62	8,536,398.13	143,546.49	
111	Caixa			10,083.00	9,463.66	619.34	
112	Caixa II			114,063.10	114,063.10		
117	Valores a entregar a terceiros			161,000.00	150,500.00	10,500.00	
119	Caixa de Conferencia			8,394,798.52	8,262,371.37	132,427.15	
12	Depósitos à ordem			15,561,213.25	9,550,739.20	6,010,474.05	
1211	BANCO SANTANDER TOTTA			7,712,827.55	3,317,567.34	4,395,260.21	
1221	MilleniumBcp 6657491			7,201,455.33	6,230,274.02	971,181.31	
1231	Novo Banco 56780-001-97			628,058.84	541.36	627,517.48	
1241	MontepioGeral 316756			18,871.53	2,356.48	16,515.05	
13	Outros depósitos bancários			11,000,000.00	3,000,000.00	8,000,000.00	
131	Depósitos a prazo			11,000,000.00	3,000,000.00	8,000,000.00	
1311	Montepio 31675-6			2,500,000.00		2,500,000.00	
1312	MilleniumBcp 3028991259			2,500,000.00	2,500,000.00		
1313	MilleniumBcp 3051161191			5,000,000.00	500,000.00	4,500,000.00	
1314	Milleniumbcp DEPOSITO ESPECIAL 3064048			1,000,000.00		1,000,000.00	
2	Contas a receber e a pagar			12,276,743.18	12,662,419.47	13,739.59	399,415.88
21	Cientes contribuintes e utentes			8,426,332.53	8,426,332.53		
211	Cientes cc			8,426,332.53	8,426,332.53		
2111	Cientes cc			8,426,332.53	8,426,332.53		
21111	Cientes Nacionais			8,426,332.53	8,426,332.53		
2111100000	Consumidor Final			8,426,332.53	8,426,332.53		
22	Fornecedores			3,011,090.28	3,183,241.75	95.41	172,246.88
221	Fornecedores cc			3,011,090.28	3,183,241.75	95.41	172,246.88
2211	Fornecedores CC			3,011,090.28	3,183,241.75	95.41	172,246.88
22111	Fornecedores CC Nacionais			3,008,071.31	3,180,222.78	95.41	172,246.88
2211100001	MUNICIPIO SINTRA			746,521.54	746,521.54		
2211100002	ORLANDICONTA, LDA			44.58	44.58		
2211100008	FIDELIDADE COMP SEGUROS SA			25,328.00	25,328.00		
2211100009	HUGO SERRANO LOURO GUTERRES			9,002.00	9,002.00		
2211100010	JOSE MANUEL ROSA FREIRE			4,200.00	4,200.00		
2211100013	LABORATORIO NAC ENGENHARIA CIVIL IP			2,029.50	2,029.50		
2211100017	AT - AUTORIDADE TRIBUTÁRIA E ADUANEIR			53.69	53.69		
2211100018	MEO - SERV. COMUNICAÇÕES E MULTIMÉDI			7,646.96	7,786.69		139.73
2211100019	RONSEGUR RONDAS E SEG LDA			123,972.69	123,972.69		
2211100020	ASSOC HUMANITARIAS BVAMM			16,925.21	16,925.21		
2211100021	BCM BRICOLAGE			1,864.46	1,832.50	31.96	
2211100022	CRIAATIVIDADE COSMICA - ASSOC CULTU			16,000.00	16,000.00		
2211100023	C.E.D.C. MIRA SINTRA			16,912.50	18,450.00		1,537.50
2211100024	COPIGES-EQUIPOS Y TARJETAS			924.96	2,678.94		1,753.98
2211100028	DATAMEX EXPERT LDA			693.41	693.41		
2211100031	FRANCISCO FACHADAS ANDRADE			10,382.40	10,382.40		
2211100034	GERMANO LOPES & COMP LDA			2,099.00	2,099.00		
2211100035	GAVETA DE FOLHAS PUB E ARTES GRAFIC			1,060.26	1,060.26		
2211100049	RENTOKIL INITIAL PORT LDA			10,141.32	10,865.70		724.38

Período: 2019010

Até: 2019123

Conta: 11

Até: 899999

Conta	Designação	Movimento do Mês		Movimento Acumulado		Saldo	
		Débito	Crédito	Débito	Crédito	Débito	Crédito
2211100054	TECNIREDE SA			1,414.50	1,414.50		
2211100055	COFINA MEDIA SA			2,644.50	2,644.50		
2211100056	ONDAGRAFE			35,353.30	46,213.47		10,860.17
2211100057	BOMB VOLUNTARIOS S PEDRO SINTRA			11,975.10	11,975.10		
2211100058	CARLOS MANUEL A FILIPE			27,405.00	27,405.00		
2211100064	HIPERCLIMA SA			553.47	553.47		
2211100066	LUIS MANUEL P PATRICIO 202577104			32,995.66	32,995.66		
2211100067	PLANTA LIVRE LDA			986.28	986.28		
2211100068	SINTRA ESTUDIO DE OPERA ASSOC CULT			22,234.25	30,984.25		8,750.00
2211100076	ASS HUM BOMB V BELAS 501273743			13,471.99	13,471.99		
2211100077	ASS HUM BOMB V MONTELAVAR 50144062			15,168.09	15,168.09		
2211100078	ASS HUM BOMB V SINTRA 501131981			11,975.10	11,975.10		
2211100079	ASS HUM BOMB V COLARES 501151419			11,975.10	11,975.10		
2211100080	ASS HUM BOMB VOL QUELUZ 501091289			11,975.10	11,975.10		
2211100081	ASS NUM BOM VOL AGUALVA- CACEM			11,975.10	11,975.10		
2211100082	ASS HUM BOM VOL ALMOÇAGEM50110864			11,975.10	11,975.10		
2211100091	EDP DISTRIBUIÇÃO ENERGIA, SA			32,457.49	35,491.77		3,034.28
2211100096	SMAS SINTRA			67,449.53	70,929.07		3,479.54
2211100099	COOPERATIVA AGRICOLA SINTRA CR			904.42	1,002.78		98.36
2211100110	CENTRO PORTUGUES FUNDAÇOES			500.00	500.00		
2211100113	J A PEDROSO LDA 502404850			54,518.60	59,560.65		5,042.05
2211100114	FATIAS DE CA LISBOA NIF514442905			54,000.00	54,000.00		
2211100118	MANUTAN UNIP LDA			486.28	486.28		
2211100119	ANACOM AUTORIDAD NAC COMUNICAÇOE			100.00	100.00		
2211100122	STAPLES			2,097.88	2,097.88		
2211100123	CREATIVE CONSTR MADEIRA 191316636			0.02	0.02		
2211100126	GENERALI - Companhia de Seguros SA			5,560.20	5,560.20		
2211100127	KAISER KRAFT 505449773			1,336.27	1,336.27		
2211100130	SANI EXPRESSO-PAGELSAN PROD HI			14,650.33	15,510.94		860.61
2211100132	ASS GESTA DISTRIB DIREITOS506304175			926.52	926.52		
2211100133	JET COOLER 502127856			2,670.59	2,607.14	63.45	
2211100144	PRETTIPAWS,LDA 509103324			2,398.53	2,398.53		
2211100145	DOUBLET PORTUGAL,LDA 508294355			1,646.11	1,646.11		
2211100148	ANTICIMEX PORT,LDA 507583698			2,580.48	2,580.48		
2211100151	LUIS PRATA CONSTRUNIP,LDA510543774			4,126.65	4,126.65		
2211100157	JOTAGRAFEARTEGFRATICAS,LDA501490051			2,170.95	2,170.95		
2211100158	PETROQUEIMA COMELECTROD GAS,SA			1,366.00	1,366.00		
2211100162	ERGOAREA-MOB ESCRIT,LDA506705161			265.68	265.68		
2211100164	MERGULHO SALGADO PISC SPAS UNIP,LDA			4,803.15	4,803.15		
2211100165	JOSEGONÇALORFRANCISCOLDA504088793			2,815.20	2,815.20		
2211100189	GUARDAMOR - EQUIPAMENTOS DE SEGUR/			298.00	298.00		
2211100190	Jessica Duarte Baptista			3,690.00	3,690.00		
2211100191	AUCHAN RETAIL PORTUGAL SA. - Jumbo			3,210.95	3,210.95		
2211100192	BP RAMALHAO			398.87	398.87		
2211100193	FARMACIA SILVEIRA			154.95	154.95		

Período: 2019010

Até: 2019123

Conta: 11

Até: 899999

Conta	Designação	Movimento do Mês		Movimento Acumulado		Saldo	
		Débito	Crédito	Débito	Crédito	Débito	Crédito
2211100194	Semana Solida, Lda			318.00	318.00		
2211100195	Lidil			41.73	41.73		
2211100196	El corte Ingles			26.19	26.19		
2211100197	EMES			40.30	40.30		
2211100303	SILVANO MANUEL SANTOS INACIO			19,440.00	19,440.00		
2211100447	ASSOCIACAO TURISMO LISBOA			944.00	1,062.00		118.00
2211100448	PINGO DOCE			0.18	0.18		
2211100584	REVELAMOS			11,531.24	11,531.24		
2211100717	MELAPRE, LDA			6,392.00	6,392.00		
2211100718	MODERNO E ESSENCIAL - UNIPESSOAL LDA			2,570.70	2,570.70		
2211100719	CTT			671.72	671.72		
2211101356	TICKET LINE, LDA			1,764.05	1,764.05		
2211101357	SEQUOIA VERDE-TRATAMENTO ARVOR			7,314.00	7,314.00		
2211101379	J A MACIEIRA & FILHO, LDA			15,217.98	15,217.98		
2211101695	SECURITAS UNIP 505760320			1,862.98	1,862.98		
2211101786	COISAS DO VINHO, LDA			13,493.70	26,952.40		13,458.70
2211101962	APPM-ANA PINTO & PEDRO MACHADO			0.06	0.06		
2211102050	FABIO DAVID BARRAS VENTURA			0.02	0.02		
2211102078	BYFURCACAO-ASSOC CULTURAL			69,260.00	69,260.00		
2211102254	VORTAL-COM ELECT CONS MULT SA			1,599.00	1,599.00		
2211102255	MUSGO AMARELO ASSOCIACIÃO			58,500.00	58,500.00		
2211102357	MATILDE VIDIGAL M MATOS ALMAS			8,071.50	8,071.50		
2211102359	EBANO & MARFIM, LDA			578.10	578.10		
2211102367	VALDEVINOS ASSOCIACIÃO CULTURAL			20,000.00	20,000.00		
2211102475	DISCOVERY CULTURE TASTE LDA			5,371.39	5,371.39		
2211102501	MARTA BERNARDO DA SILVA			11,981.20	11,981.20		
2211102502	ALBERTINA PAULA PINTO ALBUQUERQUE			10,782.80	10,782.80		
2211102508	MARIA JAA MATO FILIPE, 223869180			1,620.00	1,620.00		
2211102526	FABIO BERNARDO NEVES BAPTISTA			14,178.96	14,178.96		
2211102538	ASSOCIACAO DANCAS C/HISTORIA			3,550.00	3,550.00		
2211102548	TANIA ALEXANDRA RODRIGUES JORD			3,825.00	3,825.00		
2211102559	CANON PORTUGAL SA			1,672.84	1,672.84		
2211102564	ARTISINTRA, LDA			3,184.79	3,184.79		
2211102566	SOCIDATA-MAT ESC E ART PAP LDA			43.30	43.30		
2211102567	BRAZEMBAL, LDA			593.83	593.83		
2211102574	ESFERA AZUL LDA			238.02	238.02		
2211102576	VERUSKA MILITZA RODRIGUEZ RUIZ			13,169.86	13,169.86		
2211102577	SERGIO FILIPE SANTOS POTRA			6,176.80	6,176.80		
2211102578	MARIA FATIMA PEREIRA SILVA			13,996.41	13,996.41		
2211102582	FERNANDO M VIEIRA MACHADO 153984724			4,504.41	4,504.41		
2211102593	LINK-WARE LDA			7,072.55	7,318.55		246.00
2211102619	SOGRAMA CONST MANUT JARDINS SA			1,128.22	1,128.22		
2211102621	INCENEA-TECNOLOGIA GESTAO SA			11,816.12	11,816.12		
2211102623	ANA FILIPA BRANCANA SOTO			19,533.09	19,533.09		
2211102624	FIRMO PAPEIS E PAPELARIAS SA			3,218.47	3,218.47		

Período: 2019010

Até: 2019123

Conta: 11

Até: 899999

Conta	Designação	Movimento do Mês		Movimento Acumulado		Saldo	
		Débito	Crédito	Débito	Crédito	Débito	Crédito
2211102625	ARCHEOFACTU-ARQUEOLOGIA ARTE L			3,525.80	3,525.80		
2211102628	OPERANDUS-LIMP PROF			43,267.97	46,931.38		3,663.41
2211102636	GOLDENBOOK			2,460.00	2,460.00		
2211102637	RIGOR&ESTRATEGIA			17,250.72	17,250.72		
2211102640	TEATRO TAPA FUROS			74,120.00	74,120.00		
2211102641	INSTANTANEOS ASSOCIAÇÃO TEATRO			71,200.00	71,200.00		
2211102642	SEGUR-FOGO FT550			162.11	162.11		
2211102647	CATARINA OLIVEIRA			9,128.00	9,128.00		
2211102649	REALIZASOM-PRODUÇÃO AUDIO			48,047.92	48,047.92		
2211102652	MANUTAN 504779079			981.54	981.54		
2211102654	ROSA MARIA PINTO FERNANDES			5,969.60	5,969.60		
2211102656	SCOTTURB TRANSP URBANOS LDA			10,265.04	10,265.04		
2211102657	GARRETTAUDIOVISUAIS SA			4,864.98	4,864.98		
2211102661	SÉRGIO PEDRO S BAESSA			627.20	627.20		
2211102664	AUDITIV AUDIOVISUAIS, LDA			6,457.50	6,457.50		
2211102665	KUBOENJOY, LDA			8,136.45	9,040.50		904.05
2211102666	JOANA ANDRADE R. GUIMAR ES			11,373.20	11,373.20		
2211102671	SHOW VENTURA, LDA			36,881.55	36,881.55		
2211102673	MADRASTA-ASSOC. CULTURAL			21,894.00	21,894.00		
2211102680	SERGIO PEDRO SA BESSA			5,037.20	5,037.20		
2211102682	DON BYTE COM E ASSIST INFORMATICA			2,491.32	2,491.32		
2211102683	ESPAÇOS VERDES LDA			31,603.27	31,603.27		
2211102684	ETER PRODUÇÕES CULTURAIS ASSOCIAÇÃO			15,000.00	15,000.00		
2211102685	EPIKART,LDA			221.40	221.40		
2211102690	A REFLEXO-ASSOC. CULTURAL TEATRAL			10,000.00	10,000.00		
2211102695	PRINTER PORTUGUESA I.G.SA			5,596.80	5,596.80		
2211102698	ESTILACROB TICO, LDA			6,888.00	6,888.00		
2211102699	Ilidio Vilelas 111826837			40,092.09	40,092.09		
2211102700	Caetano Power 505261570			442.80	442.80		
2211102701	Narciso Lopes 116343214			1,057.35	1,057.35		
2211102702	Paulo Moreira 108119831			5,271.00	5,271.00		
2211102703	Silcan Oli Comp. 513655816			1,667.50	1,667.50		
2211102704	Decathlon 8211537			1,542.00	1,542.00		
2211102705	CENTRALGEST, PRODUÇÃO DE SOFTWARE S			13,407.00	13,407.00		
2211102706	MULTILINGUALEUROPE TRADS, UNIPESOA			216.50	216.50		
2211102707	MEDIA MARKT SINTRA - PRODUTOS INFORM			435.97	435.97		
2211102708	MBIT-COMPUTADORES E SERVIÇOS DE INFC			887.42	887.42		
2211102709	PALCO E BANCADA - VENDA E ALUGUER DE			38,781.90	38,781.90		
2211102710	PNEUVITA-COMÉRCIO E SERVIÇOS DE AUTC			198.36	198.36		
2211102711	RÁDIO POPULAR - ELECTRODOMÉSTICOS S.,			99.99	99.99		
2211102712	JARDIM PRIMAVERA HORTICULTURA E FLOR			7.92	7.92		
2211102714	NUNO ALEXANDRE SOARES QUARESMA DO			14,760.00	14,760.00		
2211102715	HELENA MARIA LIVREIRA JOAQUIM ADÃO -			934.80	934.80		
2211102716	BANCO SANTANDER TOTTA S A			35,297.38	35,297.38		
2211102717	MODELO CONTINENTE HIPERMERCADOS S.,			169.07	169.07		

Período: 2019010

Até: 2019123

Conta: 11

Até: 899999

Conta	Designação	Movimento do Mês		Movimento Acumulado		Saldo	
		Débito	Crédito	Débito	Crédito	Débito	Crédito
2211102718	AURORA CELESTIAL UNIPESSOAL LDA			44.25	44.25		
2211102719	TERRUCHAVES - DROGARIA E CHAVES LDA			1.50	1.50		
2211102720	MENDES & IRMÃOS, S.A.			5.54	5.54		
2211102721	GERMINARTE VIVEIROS HORTICOLAS LDA			41.60	41.60		
2211102722	CINTRAFER COMERCIO DE FERRAGENS E FEI			80.61	80.61		
2211102723	CARLOS ALBERTO JULIO DUARTE PINTO			86.25	86.25		
2211102724	ALIPIO JOSE SILVA PADILHA			3,300.00	3,300.00		
2211102725	ASSOCIAÇÃO CULTURAL TEATROMOSCA			111,620.00	111,620.00		
2211102726	SINTRAFLOA - ESPAÇOS VERDES UNIPESSC			7,380.00	7,380.00		
2211102727	CHÃO DE OLIVA-CENTRO DE DIFUSÃO CULT			25,000.00	25,000.00		
2211102728	GRUPO TEATROESFERA			25,000.00	25,000.00		
2211102729	VOANDO EM CYNTHIA - ASSOCIAÇÃO CULT			7,500.00	7,500.00		
2211102730	COMPANHIA DE DANÇA CONTEMPORÂNEA			2,000.00	2,000.00		
2211102731	CASA DAS IDEIAS - DESIGN E PUBLICIDADE I			4,000.00	4,000.00		
2211102732	BRAND DREAMS- PUBLICIDADE SA			5,851.73	5,851.73		
2211102733	MARIQUITO, CORREIA & ASSOCIADOS, SRO			7,749.00	7,749.00		
2211102734	JOANINE - COMÉRCIO DE ELECTRODOMÉST			2.65	2.65		
2211102735	INCM			327.26	327.26		
2211102736	ANA SOFIA DIONISIO			5,760.50	5,760.50		
2211102737	PROSEGUR - LOGÍSTICA E TRATAMENTO DE			8,984.32	10,726.01		1,741.69
2211102738	BANCO COMERCIAL PORTUGUES S.A.			68.68	68.68		
2211102739	EXTREMO AMBIENTE - ANIMAÇÃO TURÍSTIC			2,460.00	2,460.00		
2211102740	FUTURO ENCANTADO, LDA			24.35	24.35		
2211102741	COMPLEXAGUA-ESTUDOS,PROJECTOS E MC			3.49	3.49		
2211102742	WORTEN - EQUIPAMENTOS PARA O LAR S.A			109.97	109.97		
2211102743	SHUANGYAN HUANG			1.95	1.95		
2211102744	VIPLANT-VIVEIROS DO ALGARVE LDA			972.32	972.32		
2211102745	CANALIZAÇÕES 24H, UNIPESSOAL LDA			221.40	221.40		
2211102746	ANIBAL MACHADO SEBASTIAO			1,621.80	1,621.80		
2211102747	ANDICAT- SERVIÇOS VETERINÁRIOS LDA			221.27	221.27		
2211102748	CONSERVAÇÃO E RESTAURO - ELVIRA BARB			2,066.40	2,066.40		
2211102749	FNAC PORTUGAL - ACTIVIDADES CULTURAI			899.99	899.99		
2211102750	LISTOPSIS - TECNOLOGIAS DE INFORMAÇÃ			1,406.58	1,406.58		
2211105744	RÁDIO NOTÍCIAS-PRODUÇÕES E PUBLICIDA			15,990.00	15,990.00		
2211105751	ANDREIA BRANCO - CATERING, LDA			1,322.25	1,322.25		
2211105752	ARPAVIMENTOS, LDA			750.00	750.00		
2211105753	EMÍLIA PASSOS DE ALMEIDA - ARTE DO RES			22,081.58	22,081.58		
2211105754	OPERA BUFFA			13,227.42	13,227.42		
2211105755	HIPOROBALO - MATERIAL ELÉCTRICO, DOM			508.00	508.00		
2211105756	CARLA CRISTINA DUARTE 7 OFICIO			15.90	15.90		
2211105757	YOUNGWAY, LDA			3.00	3.00		
2211105758	RITA SALGUEIRO			1,156.20	1,156.20		
2211105759	NAS ALTURAS- CORTE ARVORES, LDA			56,027.69	56,027.69		
2211105760	JOSE CONDE UNIPE			4,279.17	4,279.17		
2211105761	SERVELEC- ELECTRONICA			98.89	98.89		

Período: 2019010

Até: 2019123

Conta: 11

Até: 899999

Conta	Designação	Movimento do Mês		Movimento Acumulado		Saldo	
		Débito	Crédito	Débito	Crédito	Débito	Crédito
2211105762	JOSE M. NUNES			36.75	36.75		
2211105763	CATIVANTEPRODÍGIO, LDA			3.00	3.00		
2211105764	NAN AUDIOVISUAIS - REPRESENTAÇÃO E DI			6,127.74	6,127.74		
2211105765	OBJECTO ANÓNIMO LDA			104.69	104.69		
2211105766	ARQUIURB-ARQUITECTURA E URBANISMO L			4,175.85	4,175.85		
2211105767	PORTUCALE VOX LDA			70.00	70.00		
2211105768	EURODOME - SOCIEDADE UNIPessoal LDA			6,143.85	6,143.85		
2211105769	MARIA CARLOS GAVINHO			6,630.40	6,630.40		
2211105770	PAULA MARIA OLIVEIRA PINTO			6,076.20	6,076.20		
2211105771	FRANCISCO PATRICIO			6,683.60	6,683.60		
2211105772	DAVID DINIS MIGUEL			3,842.53	3,842.53		
2211105773	ZOOPLUS AG			1,219.69	1,219.69		
2211105774	LIVRARIA BERTRAND SOC COMERCIO LIVREI			22.00	22.00		
2211105775	TIGER PORTUGAL S A			21.50	21.50		
2211105776	LMPDI LDA			15.60	15.60		
2211105777	COPS- COMP. OPERACIONAL SEGURANÇA			77,893.24	97,366.55		19,473.31
2211105778	STORYHUNTRES			6,137.70	6,137.70		
2211105779	PAULO ALEXANRE- POBRAL ANTIGO			2,952.00	2,952.00		
2211105780	SUSANA DA COSTA			582.40	582.40		
2211105781	MONTEPIO GERAL			138.60	138.60		
2211105782	MILLENIUMBPC			153.12	153.12		
2211105783	MARMOFELIZARDO - MÁRMORES TORNEAL			455.10	455.10		
2211105784	MAXALEX - CONSTRUÇÃO E IMOBILIÁRIA LE			3,241.05	3,241.05		
2211105785	MINFO-COMERCIO DE MICRO INFORMATIC.			327.49	327.49		
2211105786	PERFECTLIGHT - COMÉRCIO DE MATERIAL EI			127.99	127.99		
2211105787	ASSOCIAÇÃO CULTURAL GERADOR			215.00	215.00		
2211105788	VANIA ALVES			3,450.00	3,450.00		
2211105789	SEARCHPROF, LDA			1,183.88	1,183.88		
2211105790	CAROLINA PINTO BATALHEIRO			3,110.80	3,110.80		
2211105791	MOP - MULTIMÉDIA OUTDOORS PORTUGAL			11,018.76	11,018.76		
2211105792	MOP PRO S A			5,926.14	5,926.14		
2211105793	LIDIA FILIPE ANTUNES			18.45	18.45		
2211105794	SOL E SABÃO LDA			8.50	8.50		
2211105795	BRAND COOK, LDA			18,142.50	18,142.50		
2211105796	MIGUEL JOAO GUIMARAES			1,660.51	1,660.51		
2211105797	MARIA LARANJEIRA			107.10	107.10		
2211105798	XIAOFEN ZHUO UNIPessoal LDA			4.75	4.75		
2211105799	SERVICE & ASSISTENCIA TFSL UNIPessoal L			166.05	166.05		
2211105800	CASA ALMADA FORUM			7.45	7.45		
2211105801	HORTO DO CAMPO GRANDE, S.A.			82.50	82.50		
2211105802	ALICERCES E FACHADAS - UNIPessoal LDA			3,321.00	3,321.00		
2211105803	MBA - MARKETING E BRINDES LDA			141.11	141.11		
2211105804	NOVATEJO, SERVIÇOS DE AVALIAÇÃO PSICC			1,495.07	1,495.07		
2211105809	ASSOCIAÇÃO MUSICAL LISBOA CANTAT			3,170.00	3,170.00		
2211105810	MECALUX ESTANTES, LDA			2,324.70	2,324.70		

Período: 2019010

Até: 2019123

Conta: 11

Até: 899999

Conta	Designação	Movimento do Mês		Movimento Acumulado		Saldo	
		Débito	Crédito	Débito	Crédito	Débito	Crédito
2211105811	COOLAUDIO UNIPessoal LDA			3,198.00	3,198.00		
2211105812	OBVIEQUIVALENCIA - UNIPessoal LDA			2,383.54	5,890.21		3,506.67
2211105813	GRUPO VENDAP, S.A.				1,826.55		1,826.55
2211105814	MDP, UNIPessoal LDA				4,950.00		4,950.00
2211105815	INTUITIVEPOTENTIAL LDA				5,682.60		5,682.60
2211105816	SPIRITBREAKS - LDA				6,113.10		6,113.10
2211105817	CASTROS ILUMINAÇÕES FESTIVAS S.A.				70,282.20		70,282.20
2211105829	CASA DAS CENAS - ASSOCIAÇÃO JUVENIL				4,000.00		4,000.00
22112	Fornecedores CC UE			1,645.75	1,645.75		
2211200001	NEWGO SOL SEG Y IDEN SLU			1,645.75	1,645.75		
2211400584	Revelamos			1,373.22	1,373.22		
23	Pessoal			258,476.28	258,485.84		9.56
231	Remunerações a pagar			258,476.28	258,476.29		0.01
2312	Ao pessoal			258,476.28	258,476.29		0.01
238	Outras operações				9.55		9.55
2383	Sindicatos				9.55		9.55
24	Estado e outros entes públicos			383,096.97	420,084.64		36,987.67
2413	Retenção IRC Juros			3,531.42	3,531.42		
242	Retenção de impostos sobre rendimentos			89,555.79	97,713.28		8,157.49
2421	Retenção de impostos sobre rendimentos De			58,470.00	62,381.00		3,911.00
2422	Retenção de impostos sobre rendimentos In			31,085.79	35,332.28		4,246.49
243	Imposto sobre o valor acrescentado (IVA)			144,408.42	165,021.84		20,613.42
2432	IVA - Dedutível			11,466.35	11,466.35		
24321	Iva Dedutível - Existencias			4,127.34	4,127.34		
243211	Iva Dedutível - Existencias - MN			4,127.34	4,127.34		
2432111	Iva Dedutível - Existencias - MN - Contine			4,127.34	4,127.34		
24321111	Iva Dedutível - Existencias - MN - Continente			42.20	42.20		
24321113	Iva Dedutível - Existencias - MN - Continente			4,085.14	4,085.14		
24323	IVA Dedutível - O.B.S.			7,339.01	7,339.01		
243231	IVA Dedutível - O.B.S. - MN			7,339.01	7,339.01		
2432311	IVA Dedutível - O.B.S. - MN			7,339.01	7,339.01		
24323111	IVA Dedutível - O.B.S. - MN - Continente - T			1.84	1.84		
24323113	IVA Dedutível - O.B.S. - MN - Continente - T			7,337.17	7,337.17		
2433	IVA - Liquidado			57,570.54	57,570.54		
24331	IVA Liquidado - Operações Gerais			57,570.54	57,570.54		
2433111	IVA Liquidado - Op. Gerais - MN - Existên			5,884.51	5,884.51		
24331111	IVA Liquidado - Op. Gerais - MN - Existên			5,884.51	5,884.51		
243311111	IVA Liquidado - Op. Gerais - MN - Existência:			55.68	55.68		
243311113	IVA Liquidado - Op. Gerais - MN - Existência:			5,828.83	5,828.83		
2433113	IVA Liquidado - Op. Gerais - MN - OBS - C			51,570.66	51,570.66		
24331131	IVA Liquidado - Op. Gerais - Trans. Intern			51,570.66	51,570.66		
243311311	IVA Liquidado - Op. Gerais - MN - O.B.S.- Co			105.68	105.68		
243311313	IVA Liquidado - Op. Gerais - MN - O.B.S.- Co			26,171.68	26,171.68		
243311314	IVA Liquid.- Op. Gerais - MN-O.B.S.Continent			25,293.30	25,293.30		
243312	IVA Liquidado - Operações Gerais - Aquisi			115.37	115.37		

Período: 2019010

Até: 2019123

Conta: 11

Até: 899999

Conta	Designação	Movimento do Mês		Movimento Acumulado		Saldo	
		Débito	Crédito	Débito	Crédito	Débito	Crédito
2433123	IVA Liquidado - Op. Gerais - Aq. Intracom			115.37	115.37		
24331231	IVA Liquidado - Op. Gerais -UE - O.B.S.			115.37	115.37		
243312313	IVA Liquidado - Op. Gerais - UE- O.B.S. - Con			115.37	115.37		
2435	IVA - Apuramento			45,875.67	45,875.67		
2436	IVA - A pagar			29,495.86	50,109.28		20,613.42
24361	IVA - A pagar			29,495.86	50,109.28		20,613.42
245	Contribuições para sistemas de proteção s			145,601.34	153,818.10		8,216.76
2451	Segurança Social			109,963.26	116,384.87		6,421.61
2452	CGA			25,087.20	26,114.43		1,027.23
2459	Outros			10,550.88	11,318.80		767.92
24591	ADSE			10,550.88	11,318.80		767.92
27	Outras contas a receber e a pagar			174,276.82	317,647.26	50.14	143,420.58
272	Devedores e credores por acréscimos			78,037.97	215,473.53		137,435.56
2721	Devedores por acréscimos de rendimento:			48.00	48.00		
27219	Devedores por acréscimos de rendimentos C			48.00	48.00		
2722	Credores por acréscimos de gastos			77,989.97	215,425.53		137,435.56
27221	Credores por acréscimos de gastos remun			55,917.53	111,045.78		55,128.25
27221101	Férias-SF especialização			55,917.53	111,045.78		55,128.25
27229	Outros acréscimos de gastos			22,072.44	104,379.75		82,307.31
272299	Outros Acrescimos Custos			22,072.44	104,379.75		82,307.31
278	Outros devedores e credores			96,238.85	102,173.73	50.14	5,985.02
2781	Outros Devedores e Credores			24,881.25	30,819.57	28.00	5,966.32
2781000296	Comunicações			0.01	0.01		
2781000337	Joao „Manuel S C Alves			911.89	1,823.78		911.89
2781000500	Pgt Duplicado- Financas			657.80	657.80		
2781001705	Diversos-Cons Final			29.50	1.50	28.00	
2781002621	Ticket line			15,929.24	15,929.24		
2781002622	Revelamos			5,933.55	10,709.27		4,775.72
2781002623	Ebanos & Marfim			418.20	418.20		
2781002624	Realizasom			984.06	984.06		
2781002625	Falhas Caixa 18			17.00	295.71		278.71
2786	Descarga 2018			70,523.34	70,523.34		
278821	Outros Credores			368.00	368.00		
2789	Outros			466.26	462.82	22.14	18.70
27891	Outros devedores e credores			392.73	397.64		4.91
278912	Penhoras			392.73	397.64		4.91
27892	Outros credores			51.39	65.18		13.79
278929	Outros			51.39	65.18		13.79
278929001	CCDS			51.39	65.18		13.79
27893	Conta Regularização CTB Orçamental			22.14		22.14	
28	Diferimentos			23,470.30	9,972.26	13,594.04	96.00
281	Gastos a reconhecer			21,924.30	8,330.26	13,594.04	
2812	Gastos a Reconhecer Seguros			9,023.52	8,034.91	988.61	
28121	Automovel			1,879.04	890.43	988.61	
28125	Multi- Riscos			5,368.28	5,368.28		

Período: 2019010

Até: 2019123

Conta: 11

Até: 899999

Conta	Designação	Movimento do Mês		Movimento Acumulado		Saldo	
		Débito	Crédito	Débito	Crédito	Débito	Crédito
28129	Acidentes Trabalho			1,776.20	1,776.20		
2813	Gastos a Reconhecer - Fornecedores			232.35		232.35	
2815	Seguros			12,373.08		12,373.08	
28151	Seg. Acidentes de trabalho			1,853.40		1,853.40	
28153	Seg. Multiriscos			169.08		169.08	
28154	Seg. Responsabilidade Civil			10,350.60		10,350.60	
2819	Outros			295.35	295.35		
28192	Renovação PT 5X15.99			295.35	295.35		
282	Rendimentos a reconhecer			1,546.00	1,642.00		96.00
2825	Rendimentos a reconhecer proveitos de bilh			1,546.00	1,642.00		96.00
29	Provisões				46,655.19		46,655.19
293	Processos judiciais em curso				46,655.19		46,655.19
293001	Proc. 1720/17. BESNT				46,655.19		46,655.19
3	Inventários e ativos biológicos			94,657.59	57,722.36	36,935.23	
31	Compras			9,312.90	9,312.90		
311	Mercadorias			9,312.90	9,312.90		
3112	Livraria e artigos institucionais para venda			9,312.90	9,312.90		
31121	Livraria e artigos institucionais para venda			9,312.90	9,312.90		
3112111	Livraria e artigos institucionais para venda - I			703.42	703.42		
3112113	Livraria e artigos institucionais para venda - I			8,609.48	8,609.48		
32	Mercadorias			80,161.49	43,226.26	36,935.23	
322	Livraria papelaria e artigos institucionais p			80,161.49	43,226.26	36,935.23	
3221	Livraria e artigos institucionais para venda - I			72,413.01	38,375.56	34,037.45	
3222	Livraria e artigos institucionais para venda - C			7,748.48	4,850.70	2,897.78	
38	Reclassificação e regularização de inventá			5,183.20	5,183.20		
382	Mercadorias			5,183.20	5,183.20		
3821	Mercadorias - Mercado Nacional			5,183.20	5,183.20		
38216	Mercadorias - Mercado Nacional - S/IVA			5,183.20	5,183.20		
4	Investimentos			2,155,572.67	1,591,122.00	2,155,572.67	1,591,122.00
41	Investimentos financeiros			121.04		121.04	
414	Investimentos noutras entidades			7.48		7.48	
4141	Participações de capital			7.48		7.48	
4141000099	Participação Capital- Cooperativa Agriloa Sintra			7.48		7.48	
415	Outros investimentos financeiros			113.56		113.56	
4157	Outros Investimentos Financeiros			113.56		113.56	
43	Ativos fixos tangíveis			2,139,758.18	1,578,863.78	2,139,758.18	1,578,863.78
432	Edifícios e outras construções			1,425,397.74		1,425,397.74	
43211	C IVA N/ DEDUTIVEL			1,202,180.89		1,202,180.89	
43212	IVA Devido Adquirente			198,647.53		198,647.53	
43213	Comunicadade Europeia			24,569.32		24,569.32	
433	Equipamento básico			187,848.25		187,848.25	
4333	Equipamento e material CulturSintra			5,826.33		5,826.33	
43332	C/ IVA N Dedutivel			182,021.92		182,021.92	
434	Equipamento de transporte			72,237.23		72,237.23	
4341	Viaturas de Mercadorias			3,949.00		3,949.00	

Período: 2019010

Até: 2019123

Conta: 11

Até: 899999

Conta	Designação	Movimento do Mês		Movimento Acumulado		Saldo	
		Débito	Crédito	Débito	Crédito	Débito	Crédito
4342	Viaturas de Turismo			68,288.23		68,288.23	
435	Equipamento administrativo			294,287.10		294,287.10	
4352	C// IVA NAO Dedutivel			225,082.11		225,082.11	
4353	Isento			6,037.90		6,037.90	
4354	Equipamento Quinta Regaleira			63,167.09		63,167.09	
437	Outros ativos fixos tangíveis			159,987.86		159,987.86	
4372	IVA N Dedutivel			76,941.43		76,941.43	
4373	Isentos			60,579.00		60,579.00	
4374	Outros Ativos Tangiveis			4,967.43		4,967.43	
4379	Obras de arte			17,500.00		17,500.00	
438	Depreciações acumuladas				1,578,863.78		1,578,863.78
4382	Edifícios e outras construções				945,693.02		945,693.02
4383	Equipamento básico				181,872.71		181,872.71
4384	Equipamento de transporte				54,455.88		54,455.88
4385	Equipamento administrativo				316,920.70		316,920.70
4387	Outros ativos fixos tangíveis				79,921.47		79,921.47
44	Ativos intangíveis			15,693.45	12,258.22	15,693.45	12,258.22
443	Programas de computador e sistemas de i			15,693.45		15,693.45	
4431	C/ IVA N Dedutivel			15,693.45		15,693.45	
44313	Programas de computador e sistemas de inf			15,693.45		15,693.45	
448	Amortizações acumuladas				12,258.22		12,258.22
4483	Programas de computador e sistemas de inf				12,258.22		12,258.22
5	Património reservas e resultados transitad			24,614.65	9,602,398.84		9,577,784.19
51	Património capital				947,727.99		947,727.99
511100001	Camara Municipal de Sintra				249,398.95		249,398.95
5111000070	Banco Espirito Santo				124,699.47		124,699.47
5111000071	Fundação Belmiro				62,349.74		62,349.74
5111000073	PlanBelas				74,819.68		74,819.68
5111000075	Companhia de Seguros				24,939.89		24,939.89
5111000076	Millenium Bcp				24,939.89		24,939.89
5111000077	Banco Santander Totta				24,939.89		24,939.89
5111000078	Banco Santander Totta				32,421.86		32,421.86
5111000079	Beirobra, Sociedade				49,879.79		49,879.79
5111000080	Cintra, Urbanização				74,819.68		74,819.68
5111000089	Galucho- Ind Met				49,879.79		49,879.79
5111000153	Tv Cabo Portugal				74,819.68		74,819.68
5111000154	Tabaqueira, SA				79,819.68		79,819.68
56	Resultados transitados				8,615,056.20		8,615,056.20
561	De períodos anteriores				8,615,056.20		8,615,056.20
5611	De períodos anteriores				8,615,056.20		8,615,056.20
59	Outras variações no património líquido			24,614.65	39,614.65		15,000.00
593	Transferências e subsídios de capital			24,614.65	24,614.65		
5931	Transferências e subsídios para aquisição			24,614.65	24,614.65		
593113	Estado			24,614.65	24,614.65		
594	Doações obtidas				15,000.00		15,000.00

Período: 2019010

Até: 2019123

Conta: 11

Até: 899999

Conta	Designação	Movimento do Mês		Movimento Acumulado		Saldo	
		Débito	Crédito	Débito	Crédito	Débito	Crédito
5941	Doações obtidas				15,000.00		15,000.00
5941001607	Jesus Miguel Soler				9,000.00		9,000.00
5941001631	Busto Luis Vaz Camões				6,000.00		6,000.00
6	Gastos		3,571,806.15	3,760,625.67	3,760,625.67		
61	Custo das mercadorias vendidas e das mat		13,297.35	52,539.16	52,539.16		
611	CMV - Mercadorias		13,297.35	52,539.16	52,539.16		
62	Fornecimentos e serviços externos		2,592,314.43	2,685,960.87	2,685,960.87		
622	Serviços especializados		1,511,622.61	1,602,129.14	1,602,129.14		
6221	Trabalhos Especializados		677,633.05	677,633.05	677,633.05		
62211	Trabalhos Especializados - Aquisições no I		480,140.76	480,140.76	480,140.76		
622111	Trabalhos Especializados - MN - Cachet		467,202.72	467,202.72	467,202.72		
6221110	Trabalhos Especializados - MN - Cachet - IVA		4,970.00	4,970.00	4,970.00		
6221114	Trabalhos Especializados - MN - Cachet - IV		87,112.72	87,112.72	87,112.72		
6221115	Trabalhos Especializados - MN - Cachet - Ise		375,120.00	375,120.00	375,120.00		
622112	Trabalhos Especializados - MN - Contabili		12,938.04	12,938.04	12,938.04		
6221120	Trabalhos Especializados - MN - Contabilida		8,181.25	8,181.25	8,181.25		
6221124	Trabalhos Especializados - MN - Contabilida		4,756.79	4,756.79	4,756.79		
62219	Outros trabalhos especializados		197,492.29	197,492.29	197,492.29		
622190	Outros trabalhos especializados - MN - Taxa		78,351.08	78,351.08	78,351.08		
622194	Outros trabalhos especializados - MN - Iva N		119,141.21	119,141.21	119,141.21		
6222	Publicidade comunicação e imagem		155,193.74	156,855.48	156,855.48		
62221	Publicidade comunicação e imagem		155,193.74	156,855.48	156,855.48		
622211	Publicidade e Propaganda - MN - Contine		155,193.74	156,855.48	156,855.48		
6222113	Publicidade e Propaganda - MN - IVA Dedut		29,892.21	29,892.21	29,892.21		
6222114	Publicidade e Propaganda - MN - IVA Não D		125,301.53	126,963.27	126,963.27		
6223	Vigilância e segurança		206,398.28	220,085.34	220,085.34		
62231	Vigilância e segurança - MN		206,398.28	220,085.34	220,085.34		
622311	Vigilância e Segurança - MN		206,398.28	220,085.34	220,085.34		
6223110	Vigilância e Segurança - MN - Continente - I		127,121.01	138,248.70	138,248.70		
6223114	Vigilância e Segurança - MN - Continente - I		79,277.27	81,836.64	81,836.64		
6224	Honorários		243,713.12	244,555.92	244,555.92		
62241	Contratos individuais de tarefa		104,725.02	105,567.82	105,567.82		
622411	Honorários - Mercado Nacional		104,725.02	105,567.82	105,567.82		
6224111	Honorários - Território Nacional		104,725.02	105,567.82	105,567.82		
62241110	Honorários - MN - Continente - Isento IVA -		54,802.10	54,802.10	54,802.10		
62241111	Honorários - MN - Continente - Isento IVA -		19,893.20	20,736.00	20,736.00		
62241113	Honorários - MN - Continente - IVA Dedutív		22,285.93	22,285.93	22,285.93		
62241114	Honorários - MN - Continente - IVA Não Dec		7,743.79	7,743.79	7,743.79		
62249	Outros honorários		138,988.10	138,988.10	138,988.10		
62249110	Outros honorários - MN - Continente - Isent		32,801.73	32,801.73	32,801.73		
62249111	Outros honorários - MN - Continente - Isent		7,406.80	7,406.80	7,406.80		
62249113	Outros honorários - MN - Continente - IVA E		80,308.55	80,308.55	80,308.55		
62249114	Outros honorários - MN - Continente - IVA N		18,471.02	18,471.02	18,471.02		
6225	Comissões		1,042.94	1,042.94	1,042.94		
62251	Comissoes TicketLine		1,042.94	1,042.94	1,042.94		

Período: 2019010

Até: 2019123

Conta: 11

Até: 899999

Conta	Designação	Movimento do Mês		Movimento Acumulado		Saldo	
		Débito	Crédito	Débito	Crédito	Débito	Crédito
62251110	Comissoes TicketLine - Iva Nao Dedutivel - B		847.92	847.92	847.92		
62251114	Comissoes TicketLine - Iva Nao Dedutivel - Iv		195.02	195.02	195.02		
6226	Conservação e reparação		174,200.09	248,515.02	248,515.02		
62261	Conservação e reparação de ativos fixos		151,495.16	224,754.75	224,754.75		
622611	Conservação e reparação de ativos fixos		151,495.16	224,754.75	224,754.75		
6226113	Conserv. e Reparação - MN - Continente - IV		30,523.14	30,523.14	30,523.14		
6226114	Conserv. e Reparação - MN - Continente - IV		8,915.99	82,175.58	82,175.58		
6226115	Conserv. e Reparação - MN - Continente -		109,970.85	109,970.85	109,970.85		
62261153	Conserv. e Reparação - MN - Continente - IV		109,970.85	109,970.85	109,970.85		
6226116	Conserv. e Reparação - MN - Continente -		2,085.18	2,085.18	2,085.18		
62261161	Conserv. e Rep. - MN - Cont. - Viaturas Lig		2,085.18	2,085.18	2,085.18		
622611611	Conserv.e Rep.- MN- Cont.- Viat.Lig.Pass.- G		1,605.54	1,605.54	1,605.54		
622611612	Conserv.e Rep.- MN- Cont.- Viat.Lig.Pass.- G		89.73	89.73	89.73		
622611614	Conserv.e Rep.- MN- Cont.- Viat.Lig.Pass.- G		389.91	389.91	389.91		
62268	Outros gastos de conservação e reparação		22,704.93	23,760.27	23,760.27		
622681	Outros gastos de conservação e reparação		15.02	873.02	873.02		
622684	Outros gastos de conservação e reparação Iv		22,689.91	22,887.25	22,887.25		
6227	Outros Serviços especializados - Serviços I		45,986.32	45,986.32	45,986.32		
62271	Serviços Bancários		45,986.32	45,986.32	45,986.32		
622710	Serviços Bancários - MN - Isentos de IVA		39,723.85	39,723.85	39,723.85		
622714	Serviços Bancários - MN - IVA Não Dedutível		6,262.47	6,262.47	6,262.47		
6228	Outros serviços especializados		7,455.07	7,455.07	7,455.07		
62281	Outros serviços especializados		7,455.07	7,455.07	7,455.07		
622810	Outros Serviços - MN - Isentos de IVA		59.00	59.00	59.00		
622813	Outros Serviços - MN - IVA Nao Dedutível -		1,326.19	1,326.19	1,326.19		
622814	Outros Serviços - MN - IVA Não Dedutível		6,069.88	6,069.88	6,069.88		
623	Materiais de consumo		57,750.95	58,886.41	58,886.41		
6231	Peças ferramentas e utensílios de desgast		41,596.59	41,601.17	41,601.17		
62311	Peças ferramentas e utensílios de desgast		41,596.59	41,601.17	41,601.17		
623111	Ferramentas e Utensílios - Mercado Nacio		41,596.59	41,601.17	41,601.17		
6231111	Ferramentas e Utensílios - MN - Base - Tx Re		322.56	322.56	322.56		
6231112	Ferramentas e Utensílios - MN - Base - Tx Int		11.49	11.49	11.49		
6231114	Ferramentas e Utensílios - MN - IVA Não Ded		41,262.54	41,267.12	41,267.12		
6232	Livros e documentação técnica		61.72	166.41	166.41		
62321	Livros e Documentação Técnica - Aquisiçõ		61.72	166.41	166.41		
623211	Livros e Doc. Técnica - Mercado Nacional		61.72	166.41	166.41		
6232114	Livros e Doc. Técnica - MN - IVA Não Deduti		61.72	166.41	166.41		
6233	Material de escritório		13,894.75	14,920.94	14,920.94		
623311	Material de Escritório - Mercado Nacional		13,277.78	14,303.97	14,303.97		
6233113	Material de escritório - MN - Base Não Dedu		2,416.49	2,682.49	2,682.49		
6233114	Material de Escritório - MN - IVA Não Deduti		10,861.29	11,621.48	11,621.48		
62332	Material de Escritório - Aquisições no Mer		616.97	616.97	616.97		
623323	Material de Escritório - MC - IVA Autoliquida		616.97	616.97	616.97		
6234	Artigos para oferta e de publicidade e divi		50.00	50.00	50.00		
62341	Artigos p/ Oferta - Aquisições no Mercad		50.00	50.00	50.00		

Período: 2019010

Até: 2019123

Conta: 11

Até: 899999

Conta	Designação	Movimento do Mês		Movimento Acumulado		Saldo	
		Débito	Crédito	Débito	Crédito	Débito	Crédito
623411	Artigos p/ Oferta - Mercado Nacional - Co		50.00	50.00	50.00		
6234114	Artigos p/ Oferta - MN - IVA Não Dedutível		50.00	50.00	50.00		
6235	Material de educação cultura e recreio		2,147.89	2,147.89	2,147.89		
62359	Outros Materiais		2,147.89	2,147.89	2,147.89		
623591	Material Informatica		2,147.89	2,147.89	2,147.89		
624	Energia e fluidos		62,128.02	62,128.02	62,128.02		
6241	Eletricidade		24,815.16	24,815.16	24,815.16		
62411	Eletricidade - Mercado Nacional		24,815.16	24,815.16	24,815.16		
624111	Eletricidade - Mercado Nacional - Contine		24,815.16	24,815.16	24,815.16		
6241114	Eletricidade - MN - Continente - IVA Não De		24,815.16	24,815.16	24,815.16		
6242	Combustíveis e lubrificantes		2,426.96	2,426.96	2,426.96		
62421	Combustíveis e lubrificantes - MN		2,426.96	2,426.96	2,426.96		
624211	Combustíveis - Mercado Nacional - Gasóle		2,426.96	2,426.96	2,426.96		
6242111	Combustíveis - MN - Gasóleo - Viatura Lig		2,280.48	2,280.48	2,280.48		
62421112	Gasóleo- MN- Viat.Lig.Pass.- Base Não De		2,181.72	2,181.72	2,181.72		
624211121	Gasóleo - MN - Viat.Lig Pass. - IVA Não Ded		2,021.72	2,021.72	2,021.72		
624211124	Gasóleo - MN - Viat.Lig Pass. - Base Não Dec		160.00	160.00	160.00		
62421113	Gasóleo- MN- Viat.Lig.Pass.- Valor do IVA		98.76	98.76	98.76		
624211131	Gasóleo- MN- Viat.Lig.Pass.- Valor do IVA Nã		73.75	73.75	73.75		
624211132	Gasóleo- MN- Viat.Lig.Pass.- Valor do IVA Nã		25.01	25.01	25.01		
6242116	Combustíveis e lubrificantes - IVA Não Dedu		146.48	146.48	146.48		
6243	Água		33,519.90	33,519.90	33,519.90		
62430	Água - MN - IVA Isento		30.64	30.64	30.64		
62431	Água		32.91	32.91	32.91		
62434	Água - MN - IVA Não Dedutível		33,456.35	33,456.35	33,456.35		
6244	Gás		1,366.00	1,366.00	1,366.00		
62441	Gás		1,366.00	1,366.00	1,366.00		
625	Deslocações estadas e transportes		10,304.14	10,304.14	10,304.14		
6251	Deslocações e estadas		10,304.14	10,304.14	10,304.14		
625114	Deslocações e Estadas - MN - IVA Não dec		10,304.14	10,304.14	10,304.14		
6251141	Deslocações e Estadas - MN - IVA Não Dec		10,300.04	10,300.04	10,300.04		
62511412	Deslocações e Estadas - MN - IVA Não Dedu		10,265.04	10,265.04	10,265.04		
62511413	Deslocações e Estadas - MN - IVA Não Dedu		35.00	35.00	35.00		
6251142	Deslocações e Estadas - MN - IVA Não Dec		4.10	4.10	4.10		
62511421	Desloc. e Estadas - MN - IVA Não Dedutív		4.10	4.10	4.10		
625114211	Desloc.e Estadas - MN - IVA Não Dedutível -		4.10	4.10	4.10		
626	Serviços diversos		950,508.71	952,513.16	952,513.16		
6261	Rendas e alugueres		811,564.99	813,221.85	813,221.85		
62611	Rendas e alugueres - MN		811,564.99	813,221.85	813,221.85		
626111	Rendas e alugueres		811,564.99	813,221.85	813,221.85		
6261110	Rendas e alugueres - MN - IVA Isento		376,418.85	376,418.85	376,418.85		
6261113	Rendas e alugueres - MN - IVA Não Dedutív		32,039.93	32,039.93	32,039.93		
6261114	Rendas e alugueres - MN - IVA Não Dedutív		403,106.21	404,763.07	404,763.07		
6262	Comunicação		7,466.32	7,729.48	7,729.48		
62621	Comunicação Fixas		5,748.70	6,011.86	6,011.86		

Período: 2019010

Até: 2019123

Conta: 11

Até: 899999

Conta	Designação	Movimento do Mês		Movimento Acumulado		Saldo	
		Débito	Crédito	Débito	Crédito	Débito	Crédito
626211	Comunicação - Mercado Nacional - Contir		5,748.70	6,011.86	6,011.86		
6262110	Comunicação - MN - Isentos		924.38	924.38	924.38		
6262113	Comunicação - MN - Continente - Base Não		16.26	16.26	16.26		
6262114	Comunicação - MN - Continente - IVA Não I		4,808.06	5,071.22	5,071.22		
62622	Comunicação Moveis		1,460.27	1,460.27	1,460.27		
62629	Outros		257.35	257.35	257.35		
6263	Seguros		20,078.42	20,078.42	20,078.42		
62632	Seguros - Acidentes Pessoais		1,255.38	1,255.38	1,255.38		
62633	Seguros - Comércio e Serviços		12,014.05	12,014.05	12,014.05		
62635	Seguros - Multiriscos		5,701.07	5,701.07	5,701.07		
62636	Seguros - Viaturas		1,107.92	1,107.92	1,107.92		
626361	Seguros - Viaturas Ligeiras de Passageiros		1,107.92	1,107.92	1,107.92		
6263611	Seguros - Viat. Lig. Pass.- Gasóleo/Gasolin		674.53	674.53	674.53		
62636111	Seguros - Viat. Lig. Pass.- Gasóleo/Gasolina -		674.53	674.53	674.53		
6263612	Seguros - Viat. Lig. Pass.- HIB. PLUG-IN		433.39	433.39	433.39		
62636121	Seguros - Viat. Lig. Pass.- HIB. PLUG-IN - Até		433.39	433.39	433.39		
6265	Contencioso e notariado		331.46	331.46	331.46		
62651	Contencioso e notariado - MN		331.46	331.46	331.46		
6265113	Contencioso e notariado C/ IVA		25.46	25.46	25.46		
6265114	Contencioso e Notariado - IVA Não Dedutiva		306.00	306.00	306.00		
6267	Limpeza higiene e conforto		111,009.42	111,093.85	111,093.85		
62671	Limpeza higiene e conforto - MN		111,009.42	111,093.85	111,093.85		
6267113	Limpeza, Higiene e Conforto - MN - Iva Nao		67,679.96	67,748.60	67,748.60		
6267114	Limpeza, Higiene e Conforto - MN - IVA Não		43,329.46	43,345.25	43,345.25		
6268	Outros serviços		58.10	58.10	58.10		
62681	Outros serviços		58.10	58.10	58.10		
626813	Outros Fornecimentos e Serviços - MN - IVA		40.55	40.55	40.55		
626814	Outros Fornecimentos e Serviços - MN - IVA		17.55	17.55	17.55		
63	Gastos com o pessoal		448,891.38	504,822.65	504,822.65		
632	Remunerações do pessoal		356,358.81	402,213.08	402,213.08		
6321	Remunerações certas e permanentes		347,093.83	392,948.10	392,948.10		
63211	Remuneração base		260,687.75	261,465.78	261,465.78		
632119	Pessoal em qualquer outra situação		260,687.75	261,465.78	261,465.78		
63212	Subsídio de férias		23,337.11	45,875.23	45,875.23		
6321201	Subsídio de férias		23,337.11	23,337.11	23,337.11		
6321202	Subsídio de férias - especialização			22,538.12	22,538.12		
63213	Subsídio de Natal		23,014.42	23,014.42	23,014.42		
63214	Despesas de Representação		17,894.69	17,894.69	17,894.69		
63215	Subsídio de refeição		21,784.59	21,784.59	21,784.59		
63218	Férias		375.27	22,913.39	22,913.39		
6321802	Férias - especialização			22,538.12	22,538.12		
6321803	Férias não gozadas		375.27	375.27	375.27		
6322	Abonos variáveis ou eventuais		9,264.98	9,264.98	9,264.98		
632204	Trabalho extraordinário		3,956.60	3,956.60	3,956.60		
632206	Abono para falhas		5,093.38	5,093.38	5,093.38		

Período: 2019010

Até: 2019123

Conta: 11

Até: 899999

Conta	Designação	Movimento do Mês		Movimento Acumulado		Saldo	
		Débito	Crédito	Débito	Crédito	Débito	Crédito
632208	Formação		215.00	215.00	215.00		
635	Encargos sobre remunerações		74,625.51	84,677.51	84,677.51		
6351	Sistemas de proteção social		58,327.00	68,379.00	68,379.00		
635121	Sistemas de proteção social - Pessoal em c		58,327.00	68,379.00	68,379.00		
6351211	Sistemas de proteção social - Pessoal em qu		58,327.00	68,379.00	68,379.00		
6352	CGA		16,298.51	16,298.51	16,298.51		
636	Acidentes no trabalho e doenças profissio		5,483.00	5,483.00	5,483.00		
6363	Seguro de acidentes no trabalho		5,483.00	5,483.00	5,483.00		
636303	Seguro de acidentes no trabalho - Pessoal er		5,483.00	5,483.00	5,483.00		
637	Gastos de ação social		9,353.06	9,353.06	9,353.06		
6379	Outros		9,353.06	9,353.06	9,353.06		
638	Outros gastos com o pessoal		3,071.00	3,096.00	3,096.00		
6386	Saúde e Segurança e Higiene no trabalho		1,598.00	1,598.00	1,598.00		
63861	Saúde no trabalho		1,598.00	1,598.00	1,598.00		
638610	Saúde no trabalho - Isento		1,598.00	1,598.00	1,598.00		
63871	Fardamento- MN		1,448.00	1,473.00	1,473.00		
63881	Outros Custos Pessoal - IVA N/ Dedutível		25.00	25.00	25.00		
64	Gastos de depreciação e de amortização		114,416.02	114,416.02	114,416.02		
642	Ativos fixos tangíveis		109,185.34	109,185.34	109,185.34		
6422	Edifícios e outras construções		62,384.53	62,384.53	62,384.53		
6423	Equipamento básico		596.55	596.55	596.55		
6424	Equipamento de transporte		16,182.08	16,182.08	16,182.08		
6425	Equipamento administrativo		28,233.35	28,233.35	28,233.35		
6427	Outros ativos fixos tangíveis		1,788.83	1,788.83	1,788.83		
643	Ativos intangíveis		5,230.68	5,230.68	5,230.68		
6433	Programas de computador e sistemas de infr		5,230.68	5,230.68	5,230.68		
68	Outros gastos e perdas		402,886.97	402,886.97	402,886.97		
681	Impostos e taxas		386,209.86	386,209.86	386,209.86		
6811	Impostos diretos		3,638.80	3,638.80	3,638.80		
6812	Impostos indiretos		366,776.10	366,776.10	366,776.10		
68129	Outros		366,776.10	366,776.10	366,776.10		
6812902	Donativos IP 349/18		366,776.10	366,776.10	366,776.10		
6813	Taxas		15,794.96	15,794.96	15,794.96		
68131	Taxas - MN		15,794.96	15,794.96	15,794.96		
681311	Contribuições Seg. Social - Entidades Contra		15,794.96	15,794.96	15,794.96		
688	Outros		16,677.11	16,677.11	16,677.11		
6881	Correções relativas a períodos anteriores		9,828.87	9,828.87	9,828.87		
68819	Outras		9,828.87	9,828.87	9,828.87		
688191	Outras - MN		9,828.87	9,828.87	9,828.87		
68819115	Outras - MN - Não Ded.		5,681.32	5,681.32	5,681.32		
68819116	Reg. Exercícios Anteriores		4,056.59	4,056.59	4,056.59		
68819119	Outras - MN - Especialização		90.96	90.96	90.96		
6883	Quotizações		1,149.00	1,149.00	1,149.00		
68831	Quotizações - MN		1,149.00	1,149.00	1,149.00		
6884	Ofertas e amostras de inventários		4,254.60	4,254.60	4,254.60		

Período: 2019010

Até: 2019123

Conta: 11

Até: 899999

Conta	Designação	Movimento do Mês		Movimento Acumulado		Saldo	
		Débito	Crédito	Débito	Crédito	Débito	Crédito
68841	Ofertas e amostras de inventários - Merca		4,254.60	4,254.60	4,254.60		
688419	Ofertas e amostras de inventários - Mercado		4,254.60	4,254.60	4,254.60		
6888	Dotação provisional		1,441.44	1,441.44	1,441.44		
68883	Outros não especificados		1,441.44	1,441.44	1,441.44		
6889	Outros não especificados		3.20	3.20	3.20		
68893	Multas e Penalidades		3.20	3.20	3.20		
688932	Multas e Penalidades não Fiscais		3.20	3.20	3.20		
7	Rendimentos	8,363,752.11		8,401,653.78	8,401,653.78		
71	Vendas - Loja	26,148.75		26,191.44	26,191.44		
711	Vendas - Mercadorias	26,148.75		26,191.44	26,191.44		
7111	Vendas - Mercadorias	15,832.26		15,874.95	15,874.95		
711111	Vendas - Mercadorias - MN - Tx Red	904.17		924.92	924.92		
711113	Vendas - Mercadorias - MN - Tx Normal	14,928.09		14,950.03	14,950.03		
7112	Vendas Consignados	10,316.49		10,316.49	10,316.49		
711213	Vendas Consignados - Mercadorias - MN - T	10,316.49		10,316.49	10,316.49		
72	Prestações de serviços e concessões	8,292,115.98		8,329,974.96	8,329,974.96		
721	Prestações de serviços e concessões-Conci	8,292,115.98		8,329,974.96	8,329,974.96		
7211	Prestações de serviços - Visitação - MN	8,235,415.98		8,273,274.96	8,273,274.96		
721110	Prestações de serviços - Visitação - MN- Isei	8,119,602.13		8,156,334.23	8,156,334.23		
721111	Comissões- Isentas	1,421.71		1,421.71	1,421.71		
721113	Prestações de serviços - Visitação - MN- Tx I	112,631.88		113,758.76	113,758.76		
721114	Prestações de serviços - Outros - Tx Reduzid	1,760.26		1,760.26	1,760.26		
7212	Prestações de serviços - Arrendamentos -	56,700.00		56,700.00	56,700.00		
721210	Prestações de serviços - Arrendamento - MN	56,700.00		56,700.00	56,700.00		
78	Outros rendimentos e ganhos	45,487.38		45,487.38	45,487.38		
781	Rendimentos suplementares	148.46		148.46	148.46		
7816	Rendimentos Suplementares - Outros	148.46		148.46	148.46		
78161	Rendimentos Suplementares - Outros - Ne	148.46		148.46	148.46		
781610	Rendimentos Suplementares - Outros -Dev C	106.11		106.11	106.11		
781611	Rendimentos Suplementares Produção Electr	42.35		42.35	42.35		
788	Outros	45,338.92		45,338.92	45,338.92		
7881	Correões relativas a períodos anteriores	6,598.57		6,598.57	6,598.57		
78811	Correões relativas a períodos anteriores -	6,598.32		6,598.32	6,598.32		
788110	Correões relativas a períodos anteriores - MN	6,598.32		6,598.32	6,598.32		
78818	Correões relativas a outros rendimentos e	0.25		0.25	0.25		
788189	Outrascorreções	0.25		0.25	0.25		
78834	RestodoMundo	24,614.65		24,614.65	24,614.65		
788343	FundoSocialEuropeu	24,614.65		24,614.65	24,614.65		
7883431	Imputaçãodesubsídiosparainvestimentos	24,614.65		24,614.65	24,614.65		
7888	Juros Obtidos	14,125.70		14,125.70	14,125.70		
8	Resultados	8,363,752.11	13,155,698.07	11,318,385.44	16,110,331.40		4,791,945.96
81	Resultado Líquido do Período	8,363,752.11	13,155,698.07	11,318,385.44	16,110,331.40		4,791,945.96
811	Resultado Antes Imposto	8,363,752.11	8,363,752.11	8,363,752.11	8,363,752.11		
818	Resultado Líquido		4,791,945.96	2,954,633.33	7,746,579.29		4,791,945.96

Período: 2019010

Até: 2019123

Conta: 11

Até: 899999

Conta	Designação	Movimento do Mês		Movimento Acumulado		Saldo	
		Débito	Crédito	Débito	Crédito	Débito	Crédito
	Totais:	16,727,504.22	16,727,504.22	73,273,410.85	73,273,410.85	16,360,268.03	16,360,268.03

5. Proposta de aplicação dos resultados

No exercício de 2019 a Fundação Cultursintra obteve um resultado líquido de 4.791.945,96 €, tendo o Conselho Diretivo deliberado aplicá-lo na conta de resultados transitados.

2019

Documentos
do Fiscal Único



- 1. Relatório e Parecer do Fiscal Único**
- 2. Certificação Legal de Contas**
- 3. Relatório Anual de Auditoria**



Mariquito, Correia & Associados, SROC, Lda.
www.mca.pt

+35 Anos
de Credibilidade, Isenção e Competência

An independent member of
BKR
INTERNATIONAL
www.bkr.com

António Mariquito
José Martins Correia
Vera Martins
Marília Mariquito

RELATÓRIO E PARECER DO FISCAL ÚNICO

Exmos. Senhores,

1. Nos termos da Lei e dos Estatutos, cumpre-nos apresentar o nosso Relatório e Parecer sobre o Relatório, Balanço, Demonstração dos resultados por naturezas, Demonstração das alterações no capital próprio e Demonstração dos fluxos de caixa e correspondente anexo apresentados pelo Conselho Diretivo da FUNDAÇÃO CULTURSINTRA FP relativos ao exercício findo em 31 de dezembro de 2019.
2. Acompanhámos com regularidade a atividade da Fundação, tendo recebido do Conselho Diretivo e dos Serviços todos os elementos e esclarecimentos que entendemos necessários para o desempenho das nossas funções.
3. No cumprimento da nossa ação fiscalizadora procedemos às verificações que julgámos necessárias, dos registos contabilísticos e documentos de suporte, tendo recebido dos serviços toda a colaboração solicitada.
4. As contas foram examinadas por nós na qualidade de Revisores Oficiais de Contas, tendo emitido a Certificação Legal das Contas.
5. Considerando que o Relatório de Gestão descreve com clareza a evolução dos negócios sociais e tendo em consideração a referida Certificação Legal das Contas, somos de parecer que:
 - a) Aproveis o Balanço, Demonstração dos resultados por naturezas, Demonstração das alterações nos fundos próprios e Demonstração dos fluxos de caixa e correspondente anexo apresentados pela Direção e referentes ao exercício findo em 31 de dezembro 2019;
 - b) Aproveis o Relatório de Gestão e a proposta de aplicação de resultados.

Linda-a-Pastora, 26 de junho de 2020

O Fiscal Único

MARIQUITO, CORREIA & ASSOCIADOS, SROC, LDA.

Representada por:

Vera Margarida Sebastião Martins - ROC

CERTIFICAÇÃO LEGAL DAS CONTAS

RELATO SOBRE A AUDITORIA DAS DEMONSTRAÇÕES FINANCEIRAS

OPINIÃO

Auditámos as demonstrações financeiras anexas de FUNDAÇÃO CULTURSINTRA FP (a Entidade), que compreendem o balanço em 31 de dezembro de 2019 (que evidencia um total de 14.769.146 euros e um total de fundos patrimoniais de 14.369.730 euros, incluindo um resultado líquido de 4.791.946 euros), a demonstração dos resultados por naturezas, a demonstração das alterações nos fundos patrimoniais, a demonstração de fluxos de caixa relativas ao ano findo naquela data, e as notas anexas às demonstrações financeiras que incluem um resumo das políticas contabilísticas significativas.

Em nossa opinião, as demonstrações financeiras anexas estão preparadas, em todos os aspetos materiais, de acordo com a Norma Contabilística e de Relato Financeiro para Entidades do Setor Não Lucrativo adotada em Portugal através do Sistema de Normalização.

BASES PARA A OPINIÃO

A nossa auditoria foi efetuada de acordo com as Normas Internacionais de Auditoria (ISA) e demais normas e orientações técnicas e éticas da Ordem dos Revisores Oficiais de Contas. As nossas responsabilidades nos termos dessas normas estão descritas na secção “Responsabilidades do auditor pela auditoria das demonstrações financeiras” abaixo. Somos independentes da Entidade nos termos da lei e cumprimos os demais requisitos éticos nos termos do código de ética da Ordem dos Revisores Oficiais de Contas.

Estamos convictos de que a prova de auditoria que obtivemos é suficiente e apropriada para proporcionar uma base para a nossa opinião.

ÊNFASE

Conforme referido na nota 20 do Anexo, em 18 de março de 2020 foi decretado o estado de emergência em Portugal devido à pandemia do Covid-19. Com base na informação disponível, a Direção divulga na referida nota os principais impactos estimados e incertezas para a Entidade decorrentes da pandemia Covid-19 bem como as medidas tomadas para a sua mitigação. A nossa opinião não é modificada em relação a esta matéria.

RESPONSABILIDADES DO ÓRGÃO DE GESTÃO PELAS DEMONSTRAÇÕES FINANCEIRAS

O órgão de gestão é responsável pela:

- preparação de demonstrações financeiras de acordo com a Norma Contabilística e de Relato Financeiro para Entidades do Setor Não Lucrativo adotada em Portugal através do Sistema de Normalização;

- elaboração do relatório de gestão nos termos legais e regulamentares aplicáveis;
- criação e manutenção de um sistema de controlo interno apropriado para permitir a preparação de demonstrações financeiras isentas de distorção material devida a fraude ou erro;
- adoção de políticas e critérios contabilísticos adequados nas circunstâncias; e
- avaliação da capacidade da Entidade de se manter em continuidade, divulgando, quando aplicável, as matérias que possam suscitar dúvidas significativas sobre a continuidade das atividades.

RESPONSABILIDADES DO AUDITOR PELA AUDITORIA DAS DEMONSTRAÇÕES FINANCEIRAS

A nossa responsabilidade consiste em obter segurança razoável sobre se as demonstrações financeiras como um todo estão isentas de distorções materiais devido a fraude ou erro, e emitir um relatório onde conste a nossa opinião. Segurança razoável é um nível elevado de segurança mas não é uma garantia de que uma auditoria executada de acordo com as ISA detetará sempre uma distorção material quando exista. As distorções podem ter origem em fraude ou erro e são consideradas materiais se, isoladas ou conjuntamente, se possa razoavelmente esperar que influenciem decisões económicas dos utilizadores tomadas com base nessas demonstrações financeiras.

Como parte de uma auditoria de acordo com as ISA, fazemos julgamentos profissionais e mantemos ceticismo profissional durante a auditoria e também:

- identificamos e avaliamos os riscos de distorção material das demonstrações financeiras, devido a fraude ou a erro, concebemos e executamos procedimentos de auditoria que respondam a esses riscos, e obtemos prova de auditoria que seja suficiente e apropriada para proporcionar uma base para a nossa opinião. O risco de não detetar uma distorção material devido a fraude é maior do que o risco de não detetar uma distorção material devido a erro, dado que a fraude pode envolver conluio, falsificação, omissões intencionais, falsas declarações ou sobreposição ao controlo interno;
- obtemos uma compreensão do controlo interno relevante para a auditoria com o objetivo de conceber procedimentos de auditoria que sejam apropriados nas circunstâncias, mas não para expressar uma opinião sobre a eficácia do controlo interno da Entidade;
- avaliamos a adequação das políticas contabilísticas usadas e a razoabilidade das estimativas contabilísticas e respetivas divulgações feitas pelo órgão de gestão de acordo com a Norma Contabilística e de Relato Financeiro para Entidades do Setor Não Lucrativo adotada em Portugal através do Sistema de Normalização;
- concluímos sobre a apropriação do uso, pelo órgão de gestão, do pressuposto da continuidade e, com base na prova de auditoria obtida, se existe qualquer incerteza material relacionada com acontecimentos ou condições que possam suscitar dúvidas significativas sobre a capacidade da Entidade para dar continuidade às suas atividades. Se concluirmos que existe uma incerteza material, devemos chamar a atenção no nosso relatório para as divulgações relacionadas incluídas nas demonstrações financeiras ou, caso essas divulgações não sejam adequadas, modificar a nossa opinião. As nossas conclusões são baseadas na prova de auditoria obtida até à

data do nosso relatório. Porém, acontecimentos ou condições futuras podem levar a que a Entidade descontinue as suas atividades;

- avaliamos a apresentação, estrutura e conteúdo global das demonstrações financeiras, incluindo as divulgações, nos termos da Norma Contabilística e de Relato Financeiro para Entidades do Setor Não Lucrativo adotada em Portugal através do Sistema de Normalização; e
- comunicamos com os encarregados da governação, entre outros assuntos, o âmbito e o calendário planeado da auditoria, e as conclusões significativas da auditoria incluindo qualquer deficiência significativa de controlo interno identificada durante a auditoria.

A nossa responsabilidade inclui ainda a verificação da concordância da informação constante do relatório de gestão com as demonstrações financeiras.

RELATO SOBRE OUTROS REQUISITOS LEGAIS E REGULAMENTARES

SOBRE O RELATÓRIO DE GESTÃO

Em nossa opinião, o relatório de gestão foi preparado de acordo com as leis e regulamentos aplicáveis em vigor e a informação nele constante é coerente com as demonstrações financeiras auditadas, não tendo sido identificadas incorreções materiais.

Linda-a-Pastora, 26 de junho de 2020

MARIQUITO, CORREIA & ASSOCIADOS, SROC, LDA.

Representada por:



Vera Margarida Sebastião Martins - ROC

FUNDAÇÃO CULTURSINTRA FP

RELATÓRIO DE AUDITORIA

EM 31 DE DEZEMBRO DE 2019

8

I. INTRODUÇÃO

Nos termos da legislação aplicável, emitimos o presente relatório de auditoria relativo ao trabalho efetuado nas contas da FUNDAÇÃO CULTURSINTRA FP (a entidade), referente ao ano findo em 31 de dezembro de 2019.

II. ÂMBITO

Efetuámos o trabalho de revisão legal da FUNDAÇÃO CULTURSINTRA FP e o exame às contas relativas ao exercício de 2019, de acordo com as Normas Internacionais de Auditoria (ISA) e demais normas e orientações técnicas e éticas da Ordem dos Revisores Oficiais de Contas. Em resultado do exame efetuado emitimos a respetiva Certificação Legal das Contas com data de 26 de junho de 2020.

III. TRABALHOS EFETUADOS

O nosso trabalho incluiu, entre outros aspetos, o seguinte:

- Apreciação da adequação e consistência das políticas contabilísticas adotadas pela Fundação bem como da sua divulgação no anexo;
- Obtenção dos esclarecimentos considerados necessários junto dos serviços da Fundação;
- Verificação da conformidade das demonstrações financeiras com os registos contabilísticos que lhe servem de suporte e com as normas contabilísticas aplicáveis;
- Realização de testes de conformidade e substantivos, com o âmbito, extensão e profundidade considerados adequados às circunstâncias

IV. NOTAS E COMENTÁRIOS AO TRABALHO EFETUADO

BALANÇO INDIVIDUAL A 31 DE DEZEMBRO 2019 E 2018

Descrição	Notas	31 dezembro 2019	31 dezembro 2018	Varição	%
ATIVO					
Ativo não corrente					
Ativos fixos tangíveis	1	560 894	590 994	-30 100	-5%
Ativos intangíveis	1	3 435	8 666	-5 231	-60%
Investimentos Financeiros		121	121	0	0%
		564 451	599 781	-35 330	-6%
Ativo corrente					
Inventários	2	36 935	43 226	-6 291	-15%
Outros Ativos Correntes		146	7 387	-7 241	-98%
Diferimentos	3	13 594	8 330	5 264	63%
Caixa e depósitos bancários	4	14 154 021	9 151 996	5 002 025	55%
		14 204 695	9 210 939	4 993 756	54%
		14 769 146	9 810 720	4 958 426	51%
Total do ativo					
FUNDOS PATRIMONIAIS E PASSIVO					
FUNDOS PATRIMONIAIS					
Fundos		947 728	947 728	0	0%
Resultados transitados	5	8 615 056	5 660 423	2 954 633	52%
Ajustamentos/Outras variações nos fundos patrimoniais	5	15 000	39 615	-24 615	-62%
Resultado líquido do período		4 791 946	2 954 633	1 837 313	62%
		14 369 730	9 602 399	4 767 331	50%
Total dos fundos patrimoniais					
Passivo					
Passivo não corrente					
Provisões	6	46 655	46 655	0	0%
Passivo corrente					
Fornecedores	8	172 247	57 134	115 113	201%
Estado e outros entes públicos	9	36 988	19 491	17 497	90%
Outros passivos correntes	10	143 430	84 165	59 265	70%
Diferimentos		96	876	-780	-89%
		352 761	161 666	191 095	118%
		399 416	208 321	191 095	92%
		14 769 146	9 810 720	4 958 426	51%

DEMONSTRAÇÃO DOS RESULTADOS EM 31 DE DEZEMBRO DE 2019 E 2018

RENDIMENTOS E GASTOS	Notas	2019	2018	Variação	%
Vendas e serviços prestados	11	8 318 265	5 668 991	2 649 274	46,73%
Custo das mercadorias vendidas e das matérias consumidas	2	-13 297	-17 376	4 079	-23%
Fornecimentos e serviços externos	12	-2 592 314	-2 054 104	-538 210	26,20%
Gastos com o pessoal	13	-448 891	-397 720	-51 171	12,87%
Provisões (Aumentos/ Reduções)	6	0	-46 655	46 655	
Outros rendimentos	14	45 487	70 844	-25 357	-36%
Outros gastos	15	-402 887	-148 018	-254 869	172%
Resultado antes de depreciações, gastos de financiamento e impostos		4 906 362	3 075 962	1 830 400	60%
Gastos/reversões de depreciação e de amortização	1	-114 416	-121 329	6 913	-6%
Resultado operacional (antes de gastos de financiamento e impostos)		4 791 946	2 954 633	1 837 313	62,18%
Resultado antes de impostos		4 791 946	2 954 633	1 837 313	62%
Resultado líquido do período		4 791 946	2 954 633	1 837 313	62%

1. Ativos fixos tangíveis e ativos intangíveis

A rubrica ativos fixos tangíveis registou um aumento de cerca de 79.000 euros nas rubricas edificios e outras construções e equipamento básico.

Efetuámos teste documental às aquisições ocorridas no período, tendo verificado que respeitam a obras relativas a beneficiações em edificios.

Do cruzamento entre os veículos registados em ativos fixos tangíveis e a informação retirada do portal da AT, não identificámos divergências.

Validámos os mapas de depreciações e amortizações no que respeita à conformidade das taxas aplicadas (Decreto Regulamentar nº 25/2009), e cruzamento com os valores brutos e variações ocorridas no período, com resultados satisfatórios.

Verificamos ainda que existem itens com antiguidade elevada e totalmente depreciados, pelo que recomendamos uma inventariação para aferir da existência dos mesmos.

2. Inventários

No dia 22 de janeiro de 2020, efetuámos uma recontagem aos artigos de valor mais significativo. Do teste efetuado não obtivemos divergências significativas.

Efetuámos ainda um teste documental às aquisições do ano, com resultados satisfatórios.

Face ao período homólogo, verifica-se uma diminuição do saldo dos inventários em cerca de 15%.

3. Diferimentos

Esta rubrica inclui seguros de naturezas diversas liquidados em 2019 cujo gasto é referente ao período de 2020. Os testes efetuados à especialização dos seguros demonstraram que esta foi corretamente efetuada.

4. Caixa e depósitos bancários

A caixa tem um fundo fixo de 1.000 Euros para fazer face às pequenas despesas de economato.

Em 31 de dezembro, inclui ainda receitas que apenas foram depositadas em janeiro de 2020. Os testes efetuados nesta área apresentaram resultados satisfatórios.

Efetuámos a circularização das instituições bancárias e analisámos as respetivas reconciliações bancárias.

5. Fundos patrimoniais

No período de 2019 verificaram-se os seguintes movimentos nos fundos patrimoniais:

- Aplicação do resultado líquido de 2018, no montante de 2.954.633 euros, para resultados transitados
- Reconhecimento dos rendimentos relativos aos subsídios ao investimento recebidos em exercícios anteriores de acordo com as depreciações do período. Neste exercício, terminou o reconhecimento dos referidos rendimentos

6. Provisões

Este montante é relativo a ação administrativa interposta pelo Arquiteto João Cruz Alves, tendo sido devidamente provisionado em 2018. De acordo com a informação dos advogados, não teve quaisquer desenvolvimentos até à data.

7. Financiamentos

Da análise do Mapa de Responsabilidades de Crédito do Banco de Portugal e da resposta das instituições bancárias verificámos que a fundação não apresenta responsabilidades à data de 31 de dezembro de 2019.

8. Fornecedores

Analisámos a composição dos saldos e efetuámos procedimentos alternativos para validação dos mesmos a 31 de dezembro de 2019. Todas as diferenças apuradas foram devidamente corrigidas.

De salientar apenas um saldo no montante de cerca de 13.460 euros que apresenta antiguidade elevada e que está a ser analisado pelos serviços.

9. Estado e Outros Entes Públicos

Nesta rubrica, verificámos que as obrigações declarativas e de pagamento foram cumpridas dentro dos prazos legais. Verificámos os pagamentos subsequentes dos montantes em dívida em 31 de dezembro.

Analísámos ainda as certidões de não dívida da Segurança Social, da Autoridade Tributária e da Caixa Geral de Aposentações, as quais referem que a Fundação tem a sua situação contributiva e tributária regularizada.

10. Outros passivos correntes

Nesta rúbrica destacam-se os saldos referentes à especialização do subsídio de férias e férias referentes a 2019, a liquidar em 2020 e ainda os acréscimos de gastos referentes a faturas de 2019 mas cujo gasto é referente ao período de 2020, nomeadamente, os gastos relativos à donativos. Não existem situações a reportar.

11. Vendas e prestações de serviços

Face ao período homólogo, verificámos um aumento significativo nas vendas e prestações de serviços em cerca de 46%. Efetuámos o cruzamento entre os SAFT's de faturação e os saldos presentes na contabilidade não tendo sido detetadas diferenças materiais.

Analísámos ainda os saltos na numeração, teste aos preços praticados e aos controlos existentes, com resultados satisfatórios.

12. Fornecimentos e serviços externos

Esta rúbrica apresenta um aumento face ao período homólogo em cerca de 26%. Efetuámos uma análise dos gastos relativos a fornecimentos e serviços externos através de um processo de amostragem, com resultados satisfatórios.

Analísámos também as deliberações do Conselho Diretivo e os requisitos relativos à contratação.

13. Gastos com pessoal

O ano de 2019, foi o ano de enquadramento dos funcionários do quadro de pessoal, em regime de contrato de trabalho, regimentado pelo Código do Trabalho, para o regime de contrato em funções públicas, com efeitos a 01/01/2019, tendo sido também criado um mapa de pessoal, até então inexistente.

Os gastos com pessoal aumentaram cerca de 13%, face ao período homólogo, devido a alguns colaboradores terem entrado a meio do ano de 2018. Efetuámos testes ao processamento de salários e aos encargos, com resultados satisfatórios.

14. Outros rendimentos

A rubrica de outros rendimentos contém essencialmente o reconhecimento dos rendimentos referentes ao subsídio ao investimento já mencionados na nota 5 e juros dos depósitos a prazo.

15. Outros gastos

Esta rubrica contém essencialmente os apoios às associações do concelho de Sintra, efetuados de acordo com o deliberado pelo Conselho Diretivo. Os testes efetuados nesta área revelaram-se satisfatórios.

16. Outros assuntos

De salientar o novo Plano de Riscos de Corrupção e Infrações Conexas aprovado em reunião do Conselho Diretivo de 14 de novembro de 2019.

Não queremos finalizar este relatório sem expressar uma palavra de agradecimento ao Conselho Diretivo da FUNDAÇÃO CULTURSINTRA FP assim como aos serviços que nos prestaram todo o apoio necessário para o desempenho do nosso trabalho.

MARIQUITO, CORREIA & ASSOCIADOS, SROC, LDA

Representada por:



Vera Margarida Sebastião Martins – ROC

2019

Notas Finais



Notas Finais

Ao finalizar o relatório das principais atividades desenvolvidas pela Fundação Cultursintra FP durante o ano de 2019, o Conselho Diretivo faz os seguintes agradecimentos:

- Aos Trabalhadores e Colaboradores da Fundação Cultursintra FP, pela dedicação, empenho, profissionalismo e brio demonstrados ao longo de todo o ano no exercício das suas funções, pois apenas com este seu especial contributo foi possível, com todas as contingências e condicionantes, alcançar os excelentes resultados no ano de 2019, assegurando a posição da Quinta da Regaleira enquanto local privilegiado e emblemático do nosso Concelho na visitação de natureza Histórico-Cultural em Portugal;
- À Câmara Municipal de Sintra, pela colaboração e acompanhamento proporcionados durante o ano de 2019 na gestão da Fundação e pelo contributo para o funcionamento dos seus Serviços;
- Aos Membros do Conselho da Fundação, pelos seus contributos para o enriquecimento da vida da Fundação e na ligação que asseguram com a Sociedade Civil;
- Ao Fiscal Único, pela permanente disponibilidade no apoio à gestão e pelo contributo construtivo, que permitiu encontrar as melhores soluções para os problemas verificados;
- A todas as entidades que, em conjunto com a Fundação, permitiram proporcionar a melhor experiência de visita a todos os frequentadores da Quinta da Regaleira e da Quinta da Ribafria, espaço em que a Natureza e a Cultura se encontram de forma ímpar em Portugal;
- A todos os visitantes, que ao escolherem a Quinta da Regaleira como um dos locais mais visitados, permitiram alcançar os resultados financeiros descritos, e que permitem a manutenção de um património histórico de relevante valor para o Concelho de Sintra e para Portugal.