2020

FUNDAÇÃO CULTURSINTRA FP

Quinta da Regaleira
Quinta da Ribafria
Casa Francisco Costa

Documentos de Prestação de Contas

25 ANOS PATRIMÓNIO MUNDIAL

SINTRA | Um lugar que é nosso.

PÁGINA EM BRANCO

2020

Introdução

PÁGINA EM BRANCO

Introdução

O ano de 2020 foi um ano marcante para a vida da Fundação Cultursintra FP, fruto das especiais circunstâncias vivida pelo País e pelo Mundo, decorrentes de um evento de saúde pública que afetou todo o planeta – a pandemia por SARS-CoV-2, causador da doença COVID-19.

Operando no setor cultural e turístico, principal atividade geradora da sua receita, o encerramento total e as limitações de deslocação de público e turistas (nomeadamente no transporte aéreo) que foram vigorando ao longo do ano tiveram um forte impacto na operação da Quinta da Regaleira.

À semelhança do que se passou no resto do País em equipamentos análogos, pela primeira vez desde a sua abertura ao público, registou-se um decréscimo, relevante, no número de visitantes da Quinta da Regaleira, com o consequente e proporcional reflexo na receita relativa às entradas neste monumento. De facto, embora os dois primeiros meses do ano tenham registado uma taxa de crescimento na ordem dos 20%, o ano de 2020 foi encerrado com uma quebra de 74,09% do número total de visitantes, o qual se cifrou em 298.525.

Reflexo incontornável desta realidade são os resultados negativos do exercício, cifrados em -348.084,90 €. Contudo, estas circunstâncias excecionais não impediram a Fundação de cumprir o seu objeto social, promovendo, dinamizando e apoiando atividades culturais e investindo na valorização do património histórico e natural sob sua gestão, fruto de uma situação financeira estável e saudável, indissociável da cuidada e criterioso gestão praticada por este Conselho Diretivo.

Adaptando-se a uma nova e inesperada realidade e no estrito respeito pelas normas e limitações de saúde pública em vigor, a Fundação pode promover com sucesso uma programação musical variada recorrendo, principalmente, aos canais digitais para atingir o seu público alvo, manifestando-se, contudo, a esperança que tão breve quanto possível o público possa novamente disfrutar destas iniciativas de forma direta e presencial.

De igual forma, o encerramento ao público proporcionou a oportunidade para executar algumas intervenções de conservação e manutenção no seu património edificado e jardins de forma mais intensiva, sem o impacto que estas habitualmente geram nas condições de visitação do público.

Paralelamente, em termos de gestão, a Fundação Cultursintra reforçou neste ano a sua organização interna, não só pelo acompanhamento permanente da atividade dos seus Serviços pelo Conselho Diretivo, mas também pela introdução de melhorias nas tarefas e procedimentos internos e nas ferramentas informáticas, os quais proporcionaram um aumento da eficiência e a eficácia da estrutura.

Há também a realçar que em 2020 foi possível estabilizar os recursos humanos da Fundação com a implementação da fase final de regularização da situação dos seus colaboradores, desiderato cujo cumprimento se encontrava a decorrer desde a introdução da atual Lei-Quadro das Fundações. Este processo proporcionou uma estrutura organizacional robusta e capaz de fazer face às necessidades e exigências atuais e futuras da Fundação.

Neste campo, o Conselho Diretivo não pode deixar de expressar uma palavra de agradecimento a todos os Colaboradores da Fundação Cultursintra FP, reconhecendo o seu empenho e dedicação demonstrados ao longo deste difícil ano.

Por fim, manifestamos uma palavra de confiança no futuro.

Embora as circunstâncias que tornaram o ano de 2020 tão atípico ainda se manifestem em 2021 e sendo de prever que as suas repercussões se prolonguem ao longo dos próximos anos, a Fundação Cultursintra FP pode encarar o futuro com confiança e serenidade, assente na certeza de uma gestão equilibrada e do cumprimento do seu relevante objeto social.

A todos, bem hajam!

Sintra, 6 de maio de 2021

O Conselho Diretivo,

Basílio Horta
PRESIDENTE

Piedade Mendes
VOGAL

Carlos Parreiras
VOGAL

2020

Caraterização

1. **Orgãos Sociais**
2. **Organograma Funcional**

PÁGINA EM BRANCO

Caraterização

A Fundação Cultursintra, FP, é uma fundação pública de direito privado, nos termos previstos no artigo 4º da Lei nº 24/2012 de 9 de julho, Lei Quadro das Fundações (LQF), atendendo a que foi criada por uma pessoa coletiva pública (Município de Sintra), em conjunto com outras pessoas de direito privado e público, sendo que o Município de Sintra, detém uma influência dominante sobre a Fundação.

A Fundação Cultursintra FP, tem como fins, promover e dinamizar a cultura e a vida cultural, desenvolvendo a sua atividade, e tendo por objeto a criação, desenvolvimento, acolhimento e divulgação da cultura no Município de Sintra, assegurando ainda, o incremento do acesso aos bens culturais, assim como a gestão, a dinamização e a promoção dos equipamentos culturais a si alocados, cooperando com as entidades culturais relevantes a nível nacional e local. Bem como realiza as atividades, que os seus órgãos considerem mais adequadas à prossecução das suas atribuições e do seu objeto, designadamente:

a) Promovendo um programa integrado e anual de atividades culturais de sua iniciativa, sob proposta de interessados ou em cooperação com outras entidades;
b) Desenvolvendo a animação, realização e estudo das artes e criar e prestar serviços nesse âmbito;
c) Investigando, valorizando e cooperando na reabilitação do património cultural edificado no Município de Sintra;
d) Mantendo espaços de presença, de realização e desenvolvimento cultural, bem como realizando encontros, colóquios e congressos;
e) Criando eventos culturais, construindo e gerindo equipamentos coletivos de índole cultural e prestando serviços de organização e gestão nesse domínio;
f) Fomentando a educação e a formação culturais.

Nos termos do nº 4 do artº 2º da Lei nº 151/2015, a Fundação Cultursintra, FP, integra o setor da administração pública como entidade pública reclassificada. Tendo ainda sido confirmada a sua existência e manutenção pela Resolução do Conselho de Ministros nº 13-A/2013, de 08 de março, publicada no DR, 1ª série, nº 48.

Através do Despacho nº 2385/2013 do Senhor Secretário de Estado da Presidência do Conselho de Ministros, publicado no D.R., 2ª Série, nº 30, de 12/02/2013, a Fundação viu confirmado o seu estatuto de utilidade pública e declarado que a mesma se rege pela Lei-Quadro das Fundações, aprovada pela citada Lei nº 24/2012. E pelo despacho nº 2034/2019 da Senhora Ministra da Presidência e da Modernização Administrativa, publicado no D.R., 2ª Série, nº 42, de 28/02/2019, foi renovado o seu estatuto de utilidade pública, que se mantém em vigor.

1. Orgãos Sociais

Composição atualizada dos órgãos sociais e data de início e termo do respetivo mandato (artigo 9º, no 1 da Lei-Quadro das Fundações)

Conselho Diretivo | Mandato 2017-2022

Presidente Basílio Adolfo de Mendonça Horta da Franca
Vogal Maria da Piedade de Matos Pato Mendes
Vogal Carlos Parreiras Fernandes

Fiscal Único | Mandato 2018-2022

Mariquito, Correia & Associados, S.R.O.C., Lda.

Conselho da Fundação

Cargo	Nome	Mandato
Presidente	Sérgio Sousa Pinto	n/a
Membro Coletivo	Academia da Força Aérea	n/a
Membro Coletivo	Associação Defesa do Património de Sintra	n/a
Membro Coletivo	Beirobra, Soc. Construções, S.A. - em liq.	n/a
Membro Coletivo	Cintra, Urba. Turismo e Construção, S.A.	n/a
Membro Coletivo	Direção Geral do Património Cultural	n/a
Membro Coletivo	Fidelidade – Mundial, S.A.	n/a
Membro Coletivo	Fundação Belmiro de Azevedo	n/a
Membro Coletivo	Galucho, S.A.	n/a
Membro Coletivo	Inst. Cons. Natureza e Biodiversidade, I.P.	n/a
Membro Coletivo	Instituto de Sintra	n/a
Membro Coletivo	Millenniumbcp, S.A.	n/a
Membro Coletivo	Ministério da Cultura	n/a
Membro Coletivo	Município de Sintra	n/a
Membro Coletivo	NOS, S.G.P.S.	n/a
Membro Coletivo	Novo Banco	n/a
Membro Coletivo	Planbelas, S.A.	n/a
Membro Coletivo	Santander Totta	n/a
Membro Coletivo	Tabaqueira II, S.A.	n/a
Membro Coletivo	Universidade Católica Portuguesa	n/a
Membro Individual	Dr. Jorge Sampaio	n/a
Membro Individual	D. Duarte Pio de Bragança	n/a
Membro Individual	D. Maria João Pires	n/a
Membro Individual	Dr. João Maria Morais Palmeiro	n/a

2. Organograma Funcional

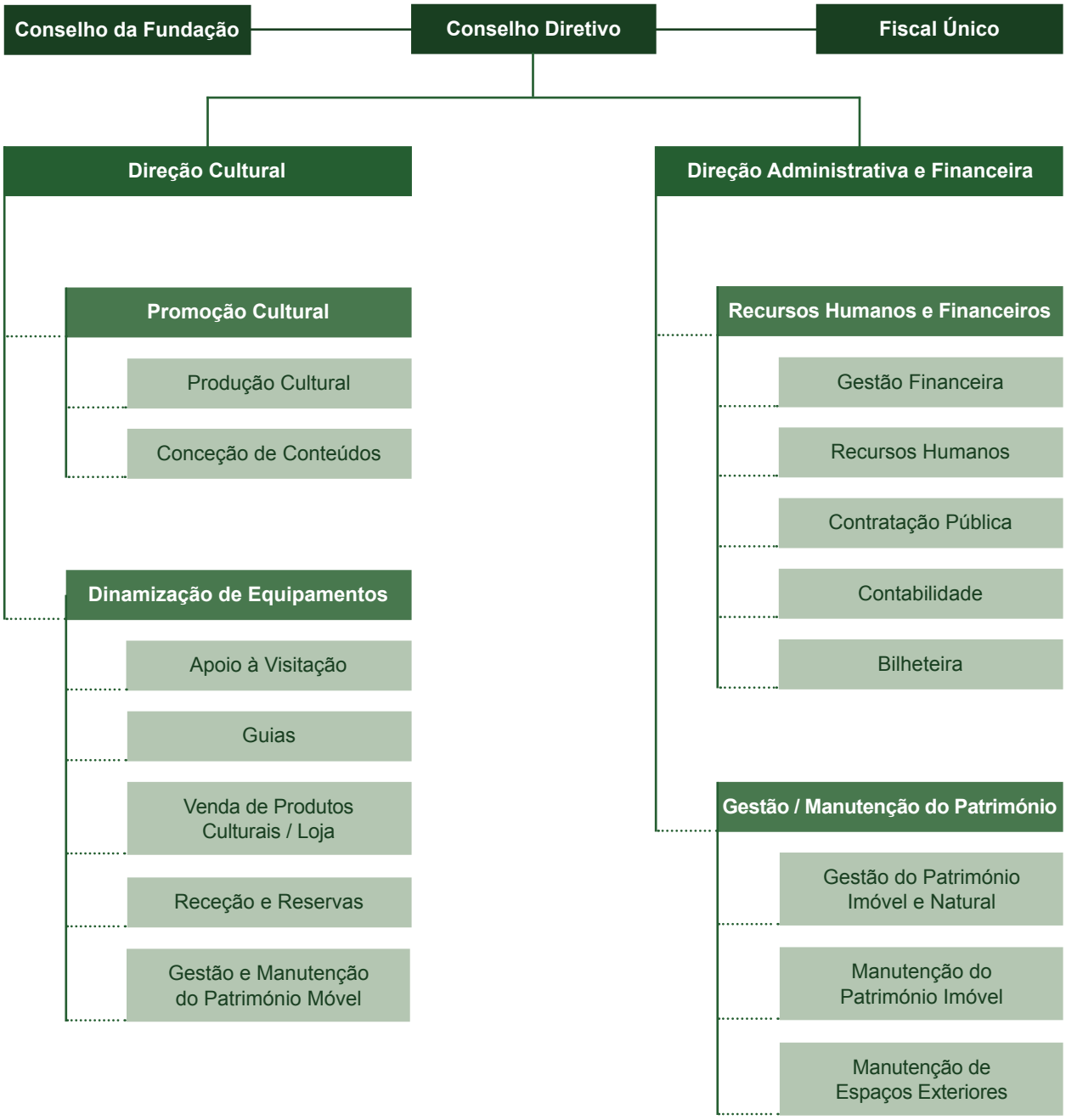

2020

Análise Económico-financeira

1. **Receita**
   - 1.1. Vendas em Loja
   - 1.2. Venda de ingressos na Quinta da Regaleira
   - 1.3. Cafetaria
2. **Despesa**
   - 2.1. Fornecimentos e Serviços Externos
   - 2.2. Pessoal
3. **Resultados**
4. **Indicadores Económico-Financeiros**
5. **Apoio à gestão**
6. **Recursos Humanos**
7. **Perspetivas futuras**
8. **Eventos subsequentes**
9. **Outras informações pertinentes**

PÁGINA EM BRANCO

Análise Económico-financeira

1. Receita

A receita ascendeu no ano de 2020 a um montante global de € 2.590.885,46 traduzindo um decréscimo de 69,02%, contra a evolução verificada desde 2016, e constante do gráfico anexo. Com a estabilidade de preços de visitação à Quinta da Regaleira, a quebra no número de visitas foi o fator determinante para a quebra de receitas, sendo que o decréscimo de visitas face ao ano anterior foi de 69,71%, o que por si explica o decréscimo bruto da receita em € 5.772.866,65.
Esta tendência vai verifica-se em outros indicadores, e a causa exclusiva foi a crise pandémica verificada durante o ano de 2020, que afetou de forma muito significativa a área do turismo.

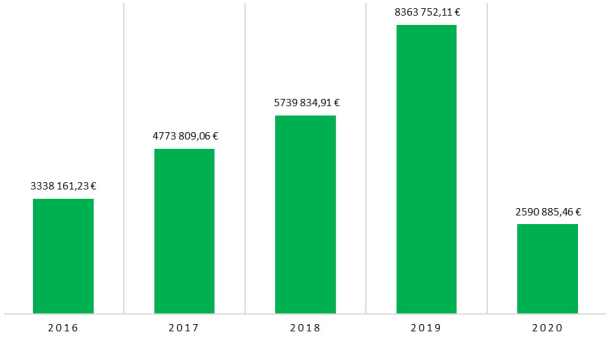

RECEITA ENTRE 2016 E 2020

1.1. Vendas em Loja

As vendas em loja registaram um decréscimo face ao verificado em 2019, acompanhando o decréscimo da visitação à Quinta da Regaleira, e eventual tendência no mesmo sentido já verificada no ano anterior. Continua-se a considerar haver potencial e condições de melhoria, pelo que afigura-se que deve manter-se como serviço complementar de excelência a fomentar, no apoio à visitação.

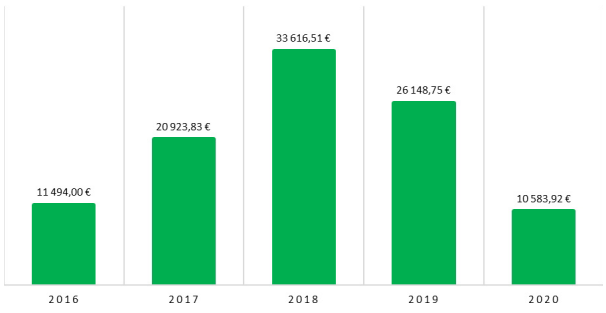

VENDAS NA LOJA ENTRE 2016 E 2020

1.2. Venda de ingressos

A receita relativa à venda de ingressos em 2020 ascendeu a € 2.511.472,63, demonstrando uma quebra significativa na visitação à Quinta da Regaleira, cujo número de visitantes só encontra equiparação no ano de 2013. Traduzindo-se num decréscimo de € 5.780.643,55, e num forte embate na política de crescimento traçado para a Fundação Cultursintra FP.

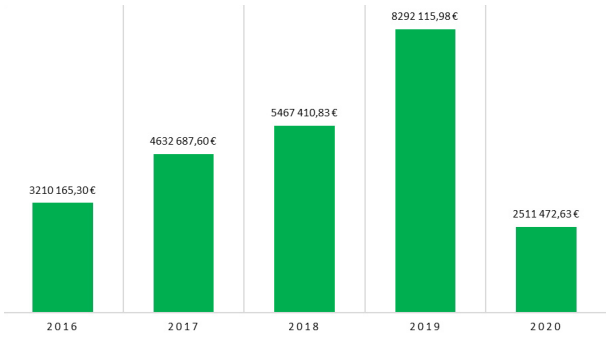

VENDA DE INGRESSOS ENTRE 2016 E 2020

1.3. Cafetaria

A execução do contrato de subarrendamento e o seu funcionamento no ano de 2020, continuou a demonstrar o importante papel de apoio à visitação da Quinta, e sendo fonte de rendimento, ascendeu a € 52.675,00, contra € 56.700,00, no ano anterior, devido ao facto de ter havido um interregno de receita por mudança de contrato de arrendamento. Sendo de realçar a permanente disponibilidade da subarrendatária para apoio às atividades ou iniciativas promovidas pela Fundação, em que a valência de cafetaria se mostre como uma mais valia, bem como pela preocupação na manutenção do bom estado do espaço que ocupa.

2. Despesa

2.1. Fornecimentos e Serviços Externos

Em 2020, a despesa ascendeu a um total de € 2.938.970,36, contrariando o crescimento anterior em função da redução de encargos com produções culturais, caminho que em virtude da crise pandémica se teve de seguir. A redução ascende a 17,72 %, face ao ano anterior.
Conforme se verá a seguir, a sua principal componente reporta-se aos custos associados a Fornecimentos e Serviços Externos.

Em 2020 registou-se um decréscimo de 31,29 %, face ao ano de 2019, do valor dos Fornecimentos e Serviços Externos (FSE) da Fundação Cultursintra FP. Contribuem de forma mais significativa para esta redução, a deslocação de encargos com honorários para custos com o pessoal, após procedimento concursal desenvolvido no ano de 2019, e a redução de atividade por fecho dos espaços de visitação a cargo da Fundação Cultursintra FP, durante alguns meses do ano (15 de janeiro a 17 de maio), por causa das medidas de confinamento legalmente impostas.

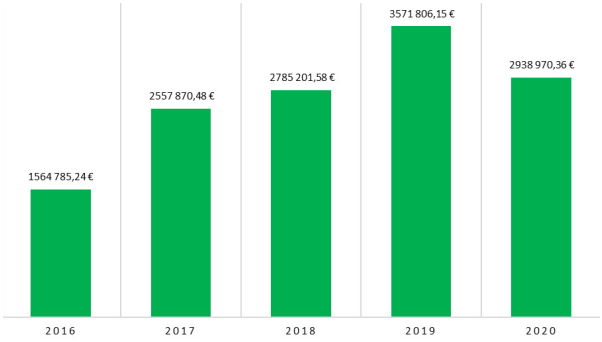

DESPESA ENTRE 2016 E 2020

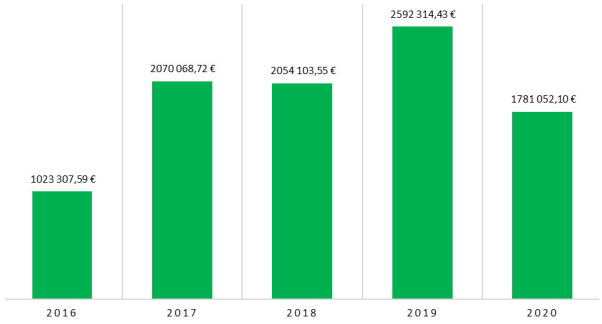

FORNECIMENTO E SERVIÇOS EXTERNOS ENTRE 2016 E 2020

2.2. Pessoal

As despesas com pessoal registaram um crescimento de 67,90%, correspondente a um valor absoluto de 753.700,82 €. Este crescimento resulta essencialmente da contratação de 3 assistentes operacionais, 12 assistentes técnicos e 3 técnicos superiores, e a reintegração de mais 1 técnico superior que se encontrava em cedência de interesse público à Parques de Sintra – Monte da Lua.

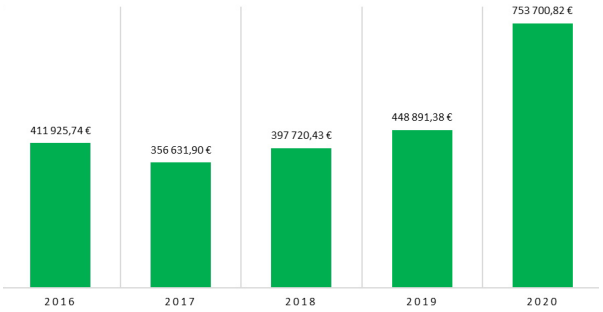

CUSTOS COM PESSOAL ENTRE 2016 E 2020

3. Resultados

Em 2020, o resultado líquido do exercício foi negativo em € 348.084,90, contrariando assim o forte e sustentado crescimento verificado nos últimos anos, refletindo-se a significativa quebra de receitas, com causa na diminuição de visitação à Quinta da Regaleira, por motivos já antes identificados, e associados às medidas de restrição e prevenção à propagação da pandemia, que desde 15 de março de 2020, começou de imediato a ter os seus efeitos e que prolongaram durante todo o ano, quer seja com o fecho dos espaços de visitação, numa primeira fase, quer seja com a redução de visitantes, posteriormente. Tendo-se mantido a política de investimento, sobretudo na reabilitação do Património, que se encontra confiado à Fundação Cultursintra FP, respetivamente a Quinta da Regaleira, a Quinta da Ribafria e a Casa Francisco Costa, bem como a continuação da promoção e dinamização da Cultura e da criação Cultural no Concelho de Sintra, nos termos possíveis.

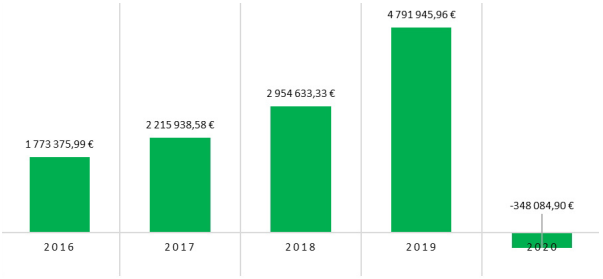

RESULTADOS ENTRE 2016 E 2020

4. Indicadores Económico-Financeiros

DIMENSÃO	INDICADOR	FORMÚLA DE CÁLCULO	2020	2019	2018
Liquidez	Liquidez Geral	Ativo corrente / Passivo corrente	6748%	4028%	5698%
	Liquidez Reduzida	Ativo corrente - Inventários Passivo corrente	6728%	4017%	5671%
	Liquidez Imediata	Disponibilidade / Passivo Corrente	6627%	4012%	5661%
Rentabilidade	Rentabilidade operacional do Volume de Negócios	Resultados operacionais / Volume de Negócios	-13%	59%	54%
	Taxa de Margem Bruta	Margem Bruta / Volume de Negócos	100%	99,8%	99,7%
	Rentabilidade do Património Líquido	Resultados Líquidos / Património Líquido	-2,44%	32%	31%
	Rentabilidade Operacional do Ativo	Resultados operacionais / Ativo	-2,44%	33%	31%
Estrutura Financeira	Autonomia Financeira	Património Líquido / Ativo	98%	97%	98%
	Solvabilidade	Património Líquido / Passivo	5701%	3599%	4609%
	Endividamento	Passivo / Ativo	1,72%	2,70%	2,12%

5. Apoio à gestão

Durante o ano, foram desenvolvidos esforços no sentido da melhoria contínua na tramitação dos processos decisórios para submissão a decisão do Conselho Diretivo, com especial enfoque nos processos relativos à realização de despesa ou a assunção de obrigações perante entidades externas. Relacionados com este último aspeto, é de referir que foram promovidos todos os procedimentos de contratação pública obrigatórios, bem como promovidas todas as publicitações no portal Base.Gov, cumprindo-se escrupulosamente os deveres e obrigações de rigor e a transparência associados à boa governança da Fundação, tendo-se ainda para um melhor controlo na execução desta função, sido adquirida uma aplicação informática de utilização em ambiente web. Manteve-se o procedimento de recolha de valores e a sua subsequente entrega em entidade bancária, iniciado em 2019, com a instalação de um cofre de depósito na Quinta da Regaleira, com serviço de depósito bancário imediato e posterior recolha de valores por empresa de segurança.

Iniciou-se novo procedimento de contratação para serviço de jurista, em regime de prestação de serviços, que veio permitir suprir uma necessidade de apoio legal à Fundação Cultursintra FP, e que se tem mostrado fundamental no acompanhamento dos procedimentos concursais e procedimentos de contratação pública desenvolvidos.

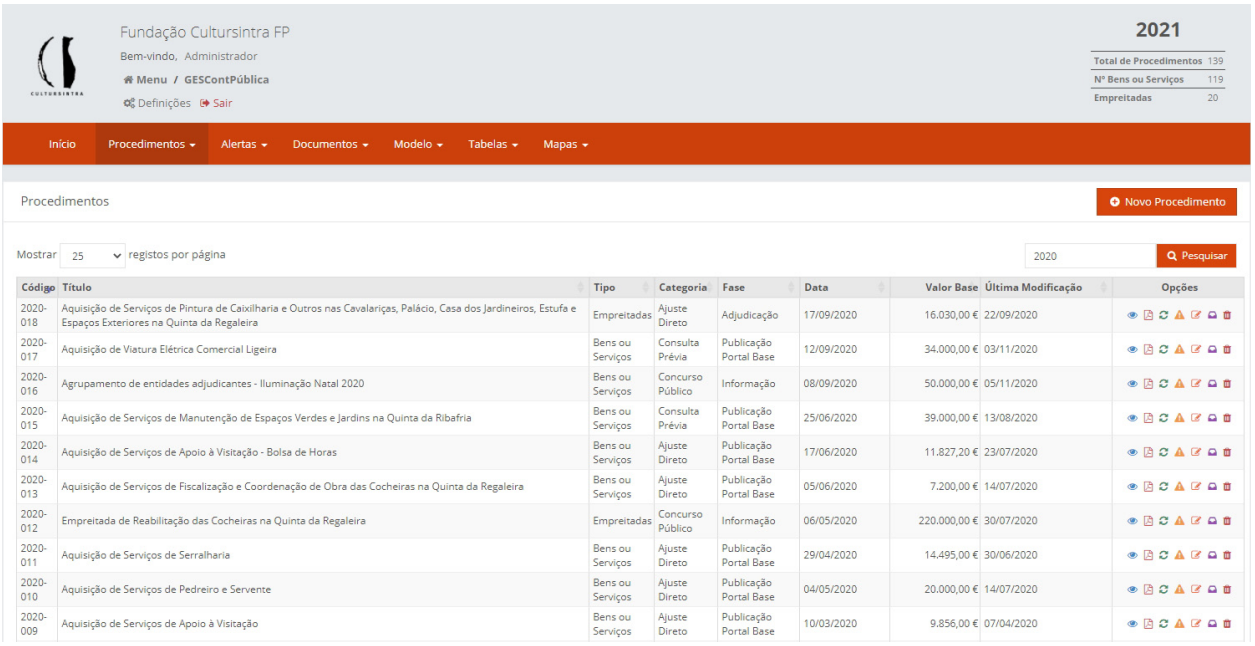

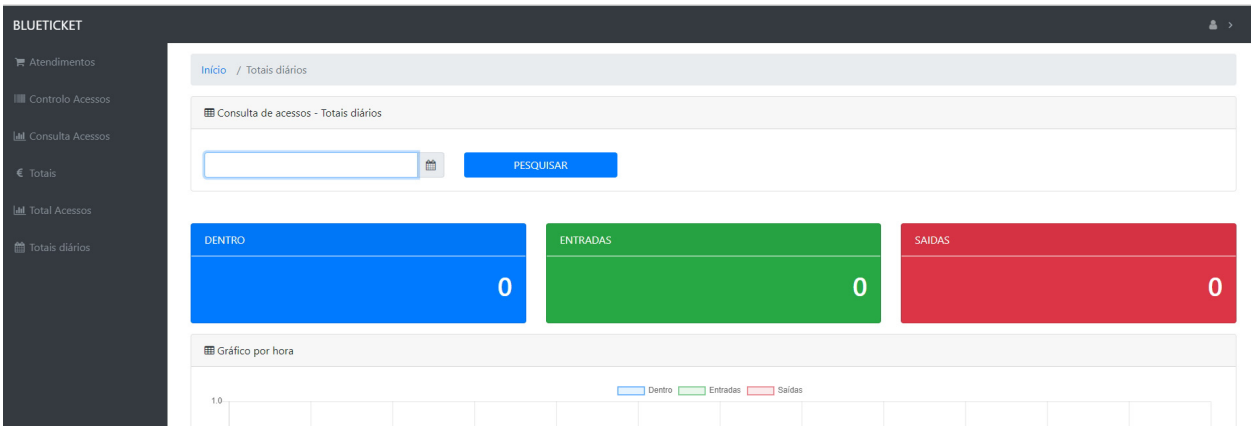

No verão de 2019, introduziu-se a venda online de bilhetes ao público, preenchendo uma grave lacuna na oferta aos visitantes, melhorando a imagem corporativa e o funcionamento e organização das entradas na Quinta da Regaleira, acompanhando o crescimento do número de visitantes da Quinta da Regaleira, que no ano de 2019, ultrapassou a meta de 1.000.000 de visitantes. Por forma a consolidar este recurso, foi desenvolvido durante o ano de 2020, um concurso público com publicação internacional, que levou a uma contratação de serviço de bilhética, por 36 meses, que veio permitir a utilização de um sistema integrado de venda online e venda local, com imediata capacidade de aferir as vendas do dia e as entradas na Quinta da Regaleira.

Procedeu-se ainda à aquisição de novos equipamentos informáticos (computadores e impressoras) para os serviços da bilheteira, na Quinta da Regaleira, melhorando-se assim as condições de trabalho bastante exigentes.

6. Recursos Humanos

Após conclusão de diversos procedimentos concursais, o início do ano de 2020, foi marcado pela assinatura de diversos contratos de trabalho em funções públicas por tempo indeterminado, consolidando-se assim, o mapa de pessoal superiormente aprovado, e dotando-se finalmente a Fundação Cultursintra FP, dos meios humanos considerados necessários para o normal funcionamento da Quinta da Regaleira. Entraram assim para os lugares ocupados no mapa de pessoal, três assistentes operacionais, doze assistentes técnicos e 3 técnicos superiores.
De acordo com o novo mapa de pessoal, baseado na estrutura prevista nos estatutos e decisão do Conselho Diretivo, foi ainda deliberada a abertura de procedimentos concursais, para a ocupação de três lugares de Assistente Técnico e um lugar de Assistente Operacional, organizando-se assim a estrutura de recursos humanos afetos às atividades da Fundação. Estes procedimentos prolongaram-se para o ano de 2021.
Verificou-se a reintegração de técnica superior que se encontrava em cedência por interesse público à Parques de Sintra - Monte da Lua.

Os lugares ocupados no mapa de pessoal, em 31/12/2020, eram os seguintes:

Direção	Dirigentes	Técnicos Superiores	Assistentes Técnicos	Técnicos Operacionais	Total
Direção Administrativa e Financeira	1	2	9	11	23
Direção Cultural	1	5	10	0	15
Total	2	7	19	11	**39**

Foram também aprovados, um novo Regulamento para o Conselho Coordenador da Avaliação do SIADAP e um novo Regulamento para a Comissão Paritária (nos termos da Lei nº 66-B/2007, de 28 de dezembro, que estabelece o sistema integrado de gestão e avaliação do desempenho na Administração Pública), organizando-se assim o processo de avaliação a decorrer no início do ano de 2021.

7. Perspetivas futuras

A Fundação Cultursintra FP, no âmbito da sua atividade normal, ocupa-se da gestão do património correspondente à Quinta da Regaleira, Quinta da Ribafria e Casa Francisco Costa, e à promoção da cultura no Município de Sintra.

Sobre a Quinta da Regaleira, pretende-se continuar o processo de recuperação do edificado e espaços exteriores, correspondentes aos jardins e subterrâneos, e manutenção do seu quadro de pessoal com vista a oferecer o melhor serviço possível aos seus visitantes, e simultaneamente a promover um ambiente produtivo aos seus funcionários.

A Quinta da Ribafria, é um espaço de visitação pública de acesso gratuito, correspondendo a um imóvel classificado de interesse público, que importa assegurar a sua recuperação, tendo sido no final do ano iniciadas as tão desejadas obras de recuperação do edificado, iniciando-se pelas coberturas, fachadas e caixilharias, que irão decorrer ao longo do ano de 2021.

Relativamente à Casa Francisco Costa, importa após a conclusão do levantamento arquitetónico e de patologias em curso, identificar a sua funcionalidade futura, ao serviço da Cultura e promover a sua recuperação. Tendo, entretanto, sido efetuados vários estudos de viabilidade ao uso cultural e procedido às manutenções de infestantes no exterior.

No campo dos recursos humanos, irá ser dada importância à realização de ações de formação aos Trabalhadores, continuando a prioridade a ser conferida à formação nas áreas mais diretamente relacionadas com a operação da Quinta da Regaleira, nomeadamente, na área de primeiros socorros, apoio aos visitantes e técnicas de jardinagem.

8. Eventos subsequentes

Em 18 de março de 2020 foi decretado estado de emergência em Portugal, devido à pandemia de Covid-19, o que obrigou a tomada de medidas de contingência e de prevenção para mitigação e contenção do risco de saúde publica.
A Fundação Cultursintra FP, dentro das medidas tomadas, encerrou ao público a Quinta da Regaleira e a Quinta da Ribafria, ocasionando uma perda de receita, contudo equilibrando esse desígnio com as diligências necessárias à salvaguarda da continuidade da atividade, sem colocar a mesma em causa.
Em 18 de Maio de 2020 a Fundação reabriu novamente ao publico acompanhando em permanência a evolução da COVID-19 e as recomendações das autoridades de saúde nacionais, ajustando as medidas sempre que as circunstâncias o determinem.
A 15 de Janeiro de 2021, por imposição legal, a Fundação Cultursintra FP, dentro das medidas tomadas, encerrou novamente ao público a Quinta da Regaleira e a Quinta da Ribafria, só vindo a reabrir em 5 de abril de 2021.
Os encerramentos dos espaços de visitação, as limitações impostas à circulação de pessoas no espaço internacional, e as medidas de prevenção à propagação da COVID-19, com recomendações para se evitar a circulação por causas não estritamente necessárias, teve em 2020 e está a ter em 2021, um impacto muito significativo da evolução da receita, que apenas não é uma perturbação maior, pela capacidade financeira e liquidez existente, derivado da atividade em períodos anteriores, e reforçada por uma eficaz e prudente gestão desses mesmos recursos.
Para além do referido, não há a registar quaisquer outros factos, informações ou dados relevantes a considerar relacionados com o exercício de 2020 que não sejam objeto de referência neste documento.

9. Outras informações pertinentes

Regista-se, neste campo, o processo judicial no 1720/17.6BESNT, ação administrativa interposta no Tribunal Administrativo de Sintra pelo ex-administrador delegado, reclamando indemnização compensatória no valor de € 46.655,19, por via de alegada cessação de comissão de serviço, estando eventual encargo devidamente provisionado contabilisticamente.

2020

Análise das Atividades

1. **Visitação**
   - 1.1. Visitação da Quinta da Regaleira
   - 1.2. Tipologia da visitação
   - 1.3. Sazonalidade da visitação
2. **Atividades de Manutenção e Conservação**
   - 2.1. Palácio
   - 2.2. Capela
   - 2.3. Casa da Renascença
   - 2.4. Palacete das Cocheiras
   - 2.5. Oficina das Artes
   - 2.6. Estufa
   - 2.7. Casa da Fonte dos Íbis
   - 2.8. Casa dos Jardineiros
   - 2.9. Jardins da Regaleira
   - 2.10. Lago da Cascata na Quinta da Regaleira
   - 2.11. Espaços Exteriores da Regaleira
   - 2.12. Quinta da Ribafria
   - 2.13. Casa Francisco Costa
   - 2.14. Outros espaços exteriores

PÁGINA EM BRANCO

Análise das Atividades

1. Visitação

1.1. Visitação da Quinta da Regaleira

Em 2020, a Quinta da Regaleira registou um total de 298.525 visitantes, o que representou um decréscimo de 853.663 entradas relativamente ao ano anterior, representando uma quebra percentual de 74,09%. Estes dados permitem confirmar o efeito que a pandemia Covid-19 teve na tendência do muito elevado crescimento verificado durante os anos anteriores.

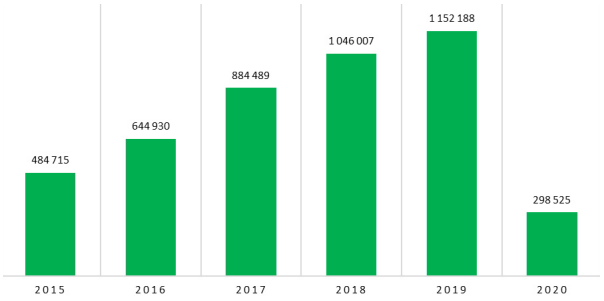

Nº DE VISITANTES DA QUINTA DA REGALEIRA ENTRE 2016 E 2020

1.2. Tipologia da visitação

Quanto à tipologia de visita, continua a verificar-se a preferência dos visitantes pela realização de visitas autoguiadas, tendo sido registado, relativamente ao ano anterior, um decréscimo de 7410 visitas guiadas, com causa na diminuição drástica de visitas de estabelecimento de ensino e de programa municipais para a população sénior. No contexto de novos recrutamentos, foi estabelecido um novo contrato de trabalho com uma técnica superior, consolidando assim o corpo de guias em três profissionais.

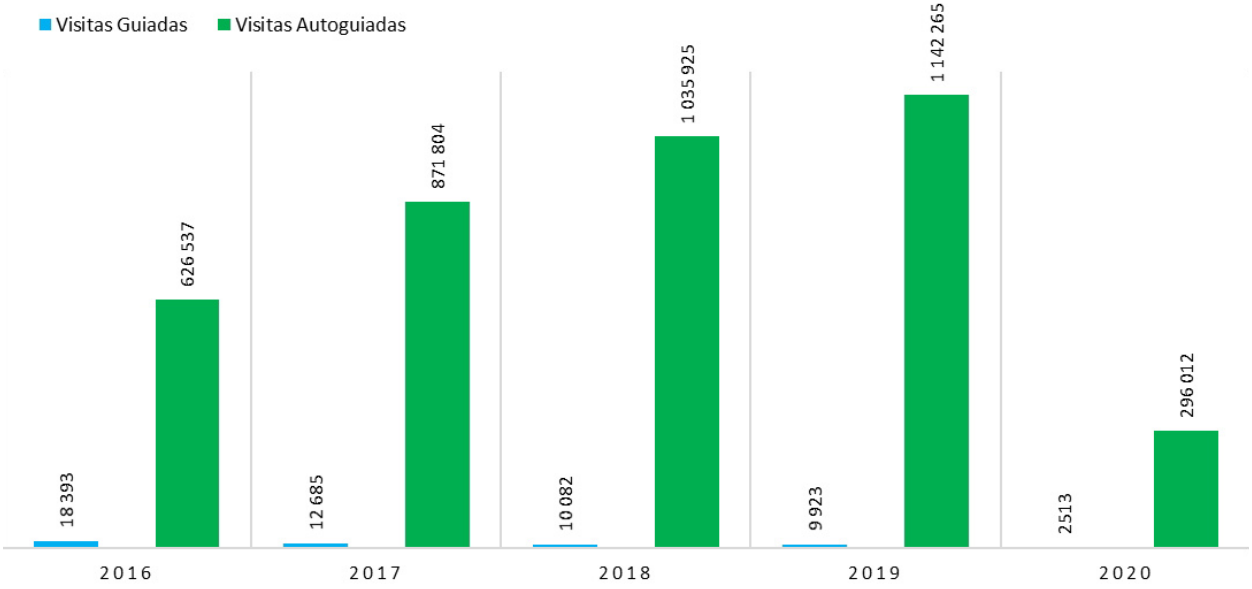

TIPOLOGIA DE VISITA ENTRE 2016 E 2020

1.3. Sazonalidade da visitação

Após um começo prometedor, com os meses de janeiro e fevereiro a registarem aumentos consideráveis de visitantes à Quinta da Regaleira, o fecho de 15 de março a 17 de maio, com as sequentes medidas de contenção impostas por causa da pandemia por Covid-19, veio a influenciar fortemente o turismo, e o nosso número de visitantes, fazendo do ano de 2020, um ano muito modesto de atividade.

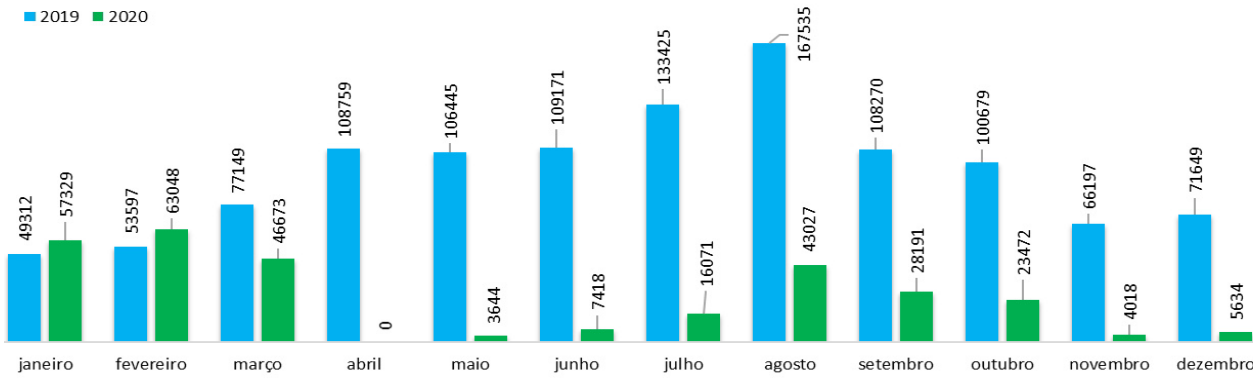

SAZONALIDADE DA VISITA

2. Atividades de Manutenção e Conservação

2.1. Palácio

Durante o ano de 2020, e por causa da pandemia, não foi possível inaugurar a exposição prevista nos pisos superiores do Palácio, pelo que os mesmos se encontraram encerrados ao público. Tendo, contudo, sido realizadas obras de restauro nas pinturas murais da sala Lusíada e quarto da Dona Perpétua, devolvendo-se o devido estado de conservação.
No piso térreo, procedeu-se à limpeza dos tetos em madeira, e pinturas murais da sala da Renascença e Sala da Música.
Os terraços do Palácio foram alvo de intervenção, com limpeza, remoção de argamassa nas juntas do pavimento, colocação de novas argamassas com base em resinas e posterior impermeabilização. Sem prejuízo destes trabalhos, continuou-se a assegurar a manutenção e conservação do piso térreo do Palácio, com medidas de minoração do impacto da visitação pelo público. Essas medidas traduziram-se, em especial, na colocação de tapetes com configuração especificamente desenhada para proteção dos pavimentos no percurso de visitação, bem como o balizamento deste por baias delimitadoras. A definição de percurso de visitação continuou a demonstrar-se da maior importância para a gestão da circulação dos públicos, tendo, por razões de segurança, sido definidos pontos distintos de entrada e de saída.

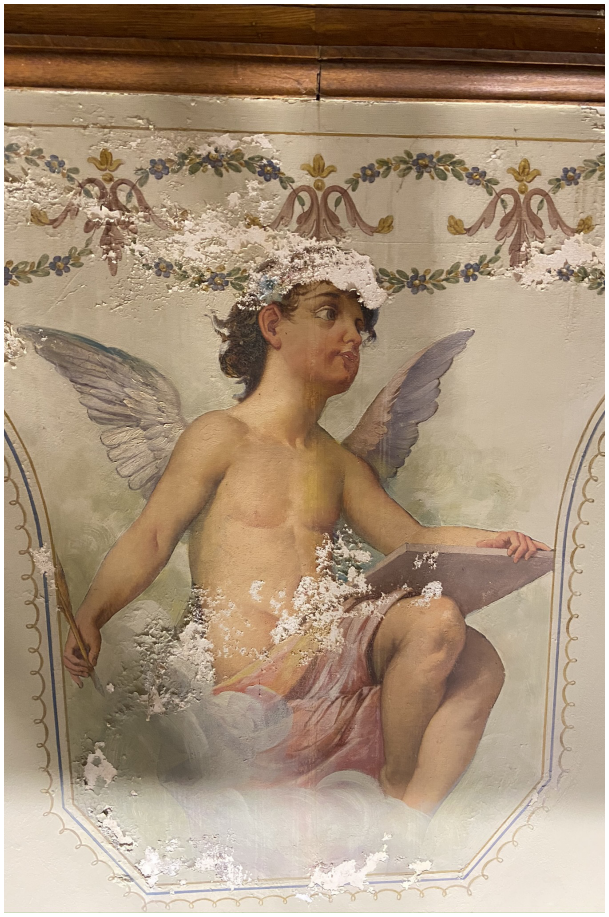

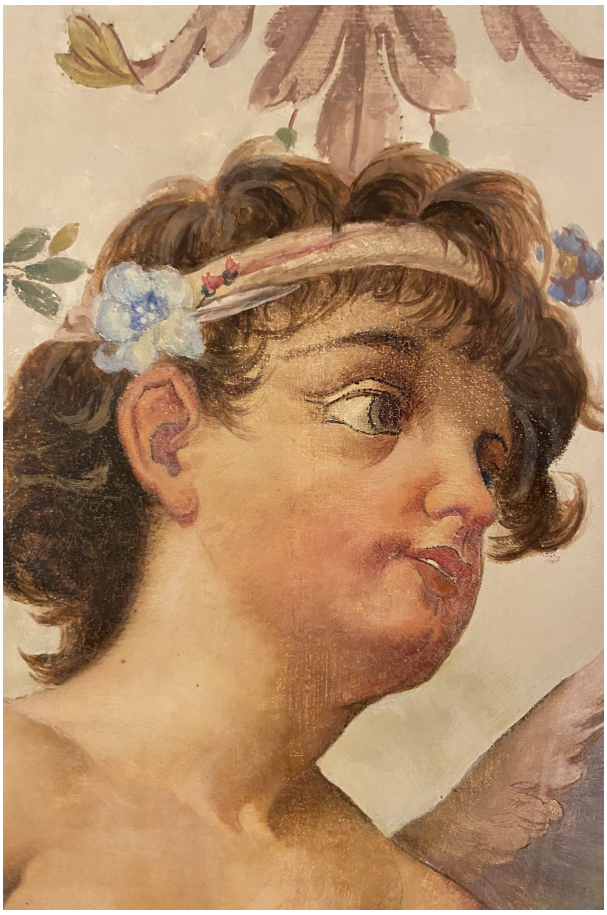

Nesta página: Palácio - Quarto da Dona Perpétua, pormenor do restauro, antes (esq) e depois (dir).
Página anterior: Palácio - Sala Lusíada, depois do restauro.

Fotos: Palácio - Sala da Música, pormenores do restauro, antes (esq) e depois (dir).

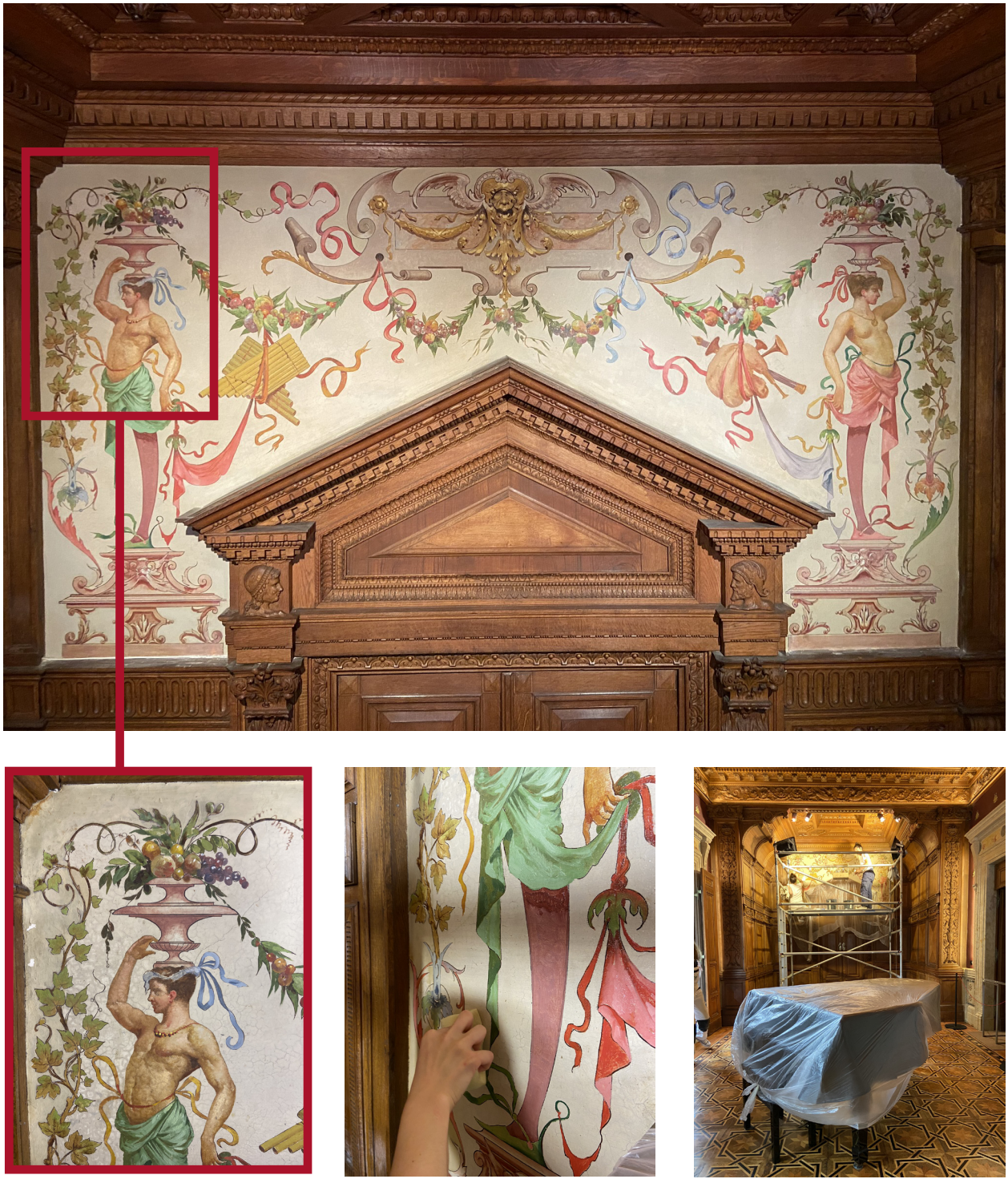

Fotos: Palácio - Sala da Renascença, pormenores do restauro, depois (em cima), antes e durante (em baixo).

2.2. Capela

Tal como nos anos anteriores, neste espaço manteve-se vedado o acesso ao seu interior para visitação por forma a evitar o impacto que o público estava em causar em períodos anteriores. O seu interior, incluindo a Sacristia da Capela e Cripta, apresentam-se em bom estado de conservação e manutenção, tendo sido durante o ano objeto de ações regulares de limpeza, incluindo coberturas.

Foram efetuados trabalhos de restauro das portas e janelas, devolvendo-se o seu esplendor de outrora.

2.3. Casa da Renascença

Sendo o edifício sede da Fundação Cultursintra FP, é também onde se encontram instalados os seus serviços. O ano de 2020 foi de manutenção e conservação do seu bom estado, reorganizando-se espaços e dotando-se os mesmos de mobiliário funcional adequado, bem como se renovou parte do parque informático, com novos computadores e impressoras.

A limpeza de telhados foi uma necessidade, uma vez que o coberto vegetal causado pela deposição de folhas das muitas arvores em redor, vinha causando infiltrações, sobretudo nos tetos da escadaria de acesso ao primeiro andar, que por tal facto teve também de ser recuperado.

Desenvolveu-se ainda o projeto de arquitetura para as novas instalações sanitárias a criar no piso térreo, já com confirmação pela Direção Geral do Património Cultural, por forma a ultrapassar uma das maiores lacunas no apoio aos visitantes, que tem a ver com a reduzida capacidade e estado de vetustez dos sanitários existentes na proximidade da cafetaria.

2.4. Palacete das Cocheiras

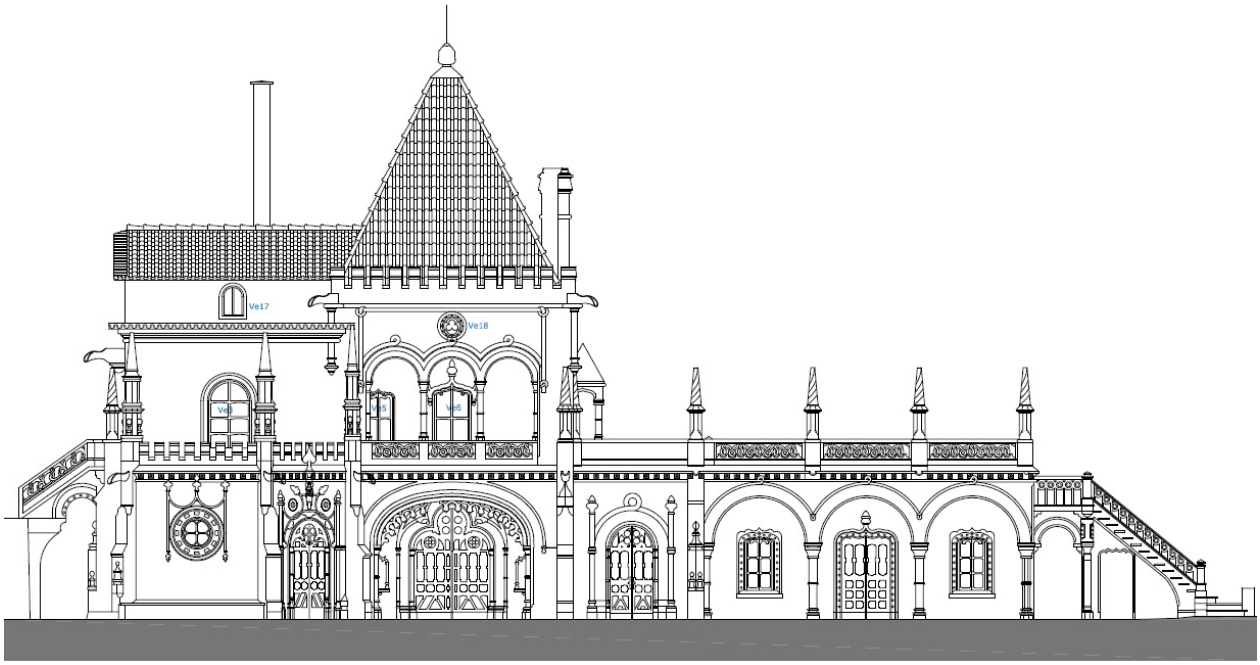

No piso térreo deste espaço permaneceu ao longo do ano a bilheteira de acesso à Quinta da Regaleira, bem como as zonas cobertas de receção aos visitantes, tendo, contudo, sido alvo de profunda recuperação as portas, portões e janelas e paredes interiores, devolvendo-se a dignidade adequada do espaço e das suas funções.

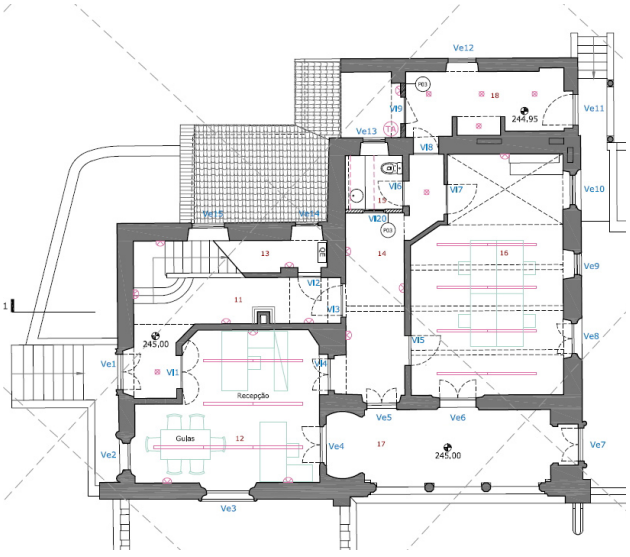

Por forma melhorar a climatização do espaço das bilheteiras, e que depois se mostrou de grande utilidade, como barreira sanitária, foram instaladas divisórias em vidro laminado, limitando o acesso dos visitantes aos funcionários.

Iniciou-se ainda as obras de recuperação e modelação dos pisos superiores do Palácio, com o propósito de os capacitar e adaptar ao uso dos serviços da Fundação, sendo uma obra que se prolonga para o ano seguinte.

2.5. Oficina das Artes

O conjunto de edifícios situados no plano mais elevado da Quinta da Regaleira, onde outrora, foi o local de instalação do gerador que fornecia energia elétrica, encontrava-se em estado de carência em ser intervencionado, tanto mais que se planeou a inauguração de exposição para o mesmo. No propósito de devolver a sua melhor utilização, durante o ano de 2020, foram efetuados trabalhos de recuperação e pintura de vãos de janela, portas, e portões na Oficina das Artes, com lavagem e aplicação de hidrofugante nas coberturas e paredes.

A sala maior, vulgarmente designada a sala do gerador, foi limpa dos muitos detritos que se foram ao longo de vários anos deixados em depósito naquele espaço, bem como foi construída uma estrutura de suporte expositivo para usos diversos, tornando aquele espaço na sala multiusos à disponibilidade

da Fundação Cultursintra FP. No espaço contiguo, correspondente à antiga garagem, procedeu-se igualmente à sua limpeza e adaptação a espaço de armazenagem de equipamento técnico, garantindo-se assim uma melhor supervisão do mesmo.

Foto inferior: Interior da antiga garagem após adaptação a espaço de armazenagem de equipamento técnico.

2.6. Estufa

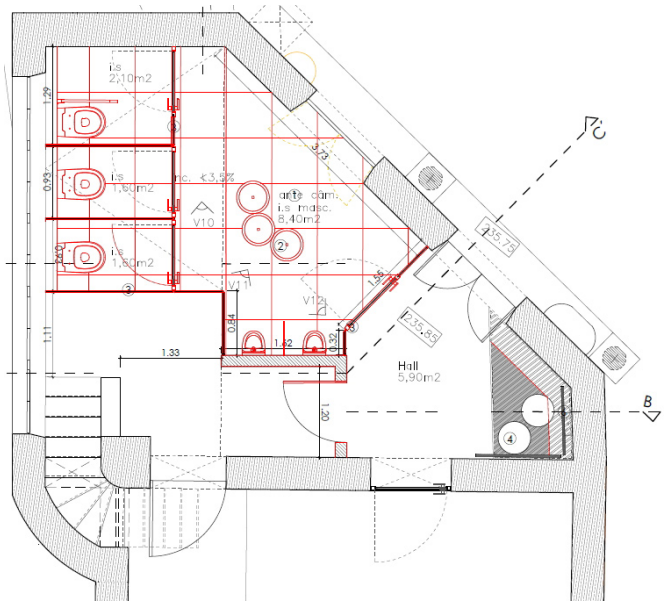

Foi, durante o ano, assegurada a limpeza e conservação da Estufa e dos seus espaços e equipamentos técnicos, nomeadamente, do seu equipamento de aquecimento. Foi também mantido em condições adequadas o espaço contíguo, designado de Casa das Sementes, o se mantem com infiltrações, a corrigir em obra no ano de 2021.

De igual forma, foram mantidas em boas condições fitossanitárias as plantas no seu interior, com especial enfoque no acervo de orquídeas, espécie de planta cuja presença na Estufa remonta até ao período de António Augusto Carvalho Monteiro.

No sentido de uma completa recuperação deste espaço, ainda neste ano procedeu-se à preparação dos procedimentos de contratação pública com vista à limpeza e recuperação de fachadas, caixilharia, cobertura da estufa e terraços, bem como se desenvolveu o projeto de arquitetura para as novas instalações sanitárias a criar nesta estrutura, já com confirmação pela Direção Geral do Património Cultural.

2.7. Casa da Fonte dos Íbis

Fotos: Casa da Fonte dos Ibís, antes (esq) e depois (dir) do restauro.

Provavelmente é o edifício da Quinta da Regaleira, que se encontrava em pior estado de conservação, e o que sofreu a maior intervenção de restauro, num trabalho demorado no tempo, tendo-se procedido à recuperação integral do embrechado que cobre as paredes exteriores, após uma limpeza profunda. Devolvendo-se aos jardins da Quinta da Regaleira, um dos seus edifícios de maior significado.

2.8. Casa dos Jardineiros

O edifício de apoio à equipa de intervenção exterior e jardinagem, foi alvo de recuperação geral da mesma, com levantamento do telhado e colocação de subtelha, pintura impermeabilizante do teto interior, pintura e recuperação de portas e janelas, pintura de todo o interior, com reformulação de condutas de ar e coberturas das instalações sanitárias.

No exterior procedeu-se à limpeza das paredes com revestimento em pedra natural (granito), e à colocação de uma nova cancela metálica na entrada, devolvendo-se ao edifício todo o seu esplendor, fazendo conjunto com os demais existentes na Quinta da Regaleira.

2.9. Jardins da Regaleira

No ano de 2020, continuou-se com os, sempre, necessários trabalhos de limpeza de matéria vegetal nos Jardins, contribuindo para melhores condições de segurança e visitação do público, associado ao reforço de pessoal afeto a estas tarefas, com a contratação de 3 assistentes operacionais.

Os trabalhos de manutenção dos jardins da Quinta da Regaleira, têm sido fundamentais para a continuação do seu ótimo estado, que deslumbra os muitos visitantes, e devem-se essencialmente ao esforço e empenho dos funcionários dedicados à jardinagem, que constituem eles um dos recursos mais valiosos para a Fundação Cultursintra FP.

Ao nível do sistema de rega, procedeu-se a uma atualização do sistema, com a aquisição de uma nova unidade central de gestão, que permite otimizar o recurso de água, no seguimento da renovação anterior do sistema de irrigação dos espaços com instalação de rega por microaspersores, mais eficazes na área a regar, no consumo de água e de equipamentos de manutenção.

Procedeu-se a uma vasta plantação com espécies vegetais já existentes, em zonas onde se verificava da necessidade de cobertura do solo. Bem como se criou nos novos espaços verdes, tais como a substituição do muro de troncos do parque de estacionamento, por uma cortina verde de arbustos, o que aliviou o impacto visual da zona de entrada da Quinta da Regaleira.

Em termos de espécies arbóreas, realçam-se as melhorias na situação fitossanitária de exemplares com sinais de doença, fruto de intervenção devidamente planeada e estruturada.

Foto superior: Novo gradeamento do Parque de Estacionamento.
Foto inferior: Antigo muro de troncos.

2.10. Lago da Cascata na Quinta da Regaleira

O lago da cascata, que se situa numa das saídas do poço iniciático, por apresentar sinais de perda de água, com o constante baixar de nível, interrompendo a sensação de caminhar sobre pedras no final do caminho do poço iniciático levou à identificação da urgente necessidade de sujeitar a base do lago, a trabalhos de impermeabilização. Os trabalhos de recuperação, passaram por uma profunda lavagem da base do lago e zona envolvente, preenchimento de todos os nichos laterais por onde poderia haver fugas e finalização com aplicação de poliureia nas superfícies horizontais e impermeabilizante cimentoso nas superfícies verticais (para garantir o aspeto visual anterior).

Fotos: Lago da Cascata, antes (esq) e depois (dir) do restauro.

2.11. Espaços Exteriores na Quinta da Regaleira

O ano de 2020, pelo motivo de durante os meses de março a maio, se ter interrompido a visitação à Quinta da Regaleira, permitiu proceder a intervenções nos pavimentos, que embora já planeadas, seriam de execução mais demorada, pelo habitual número de visitantes.

Neste âmbito, pavimentou-se por calçada a zona de entrada, a Avenida das Tílias, a rampa de acesso à Oficina das Artes (após o Largo no final das Avenida das Tílias), o largo frontal à Oficina das Artes, o parque de estacionamento, bem como outros locais da Quinta da Regaleira de menor dimensão.

Procedeu-se à reabilitação com pintura do portão de entrada, junto ao Palácio das Cocheiras, à colocação de gradeamento de vedação no parque de estacionamento (removendo a divisória em troncos de madeira, já muito degradado), à colocação de corrimão/separador desde o portão de entrada até à zona das bilheteiras por forma a garantir o acesso organizado às bilheteiras. Tendo-se também colocado uma cancela elétrica, com controlo remoto, para acesso de viaturas.

Fotos: Zona de entrada, antes (esq) e depois (dir) da pavimentação com calçada, da colocação de corrimão/separador de acesso à bilheteira e da colocação de cancela elétrica para acesso das viaturas.

Fotos superiores: Pavimentação com calçada da zona da entrada, da Avenida das Tílias e do Parque de Estacionamento.
Fotos ao meio: Pavimentação com calçada do acesso à Oficina das Artes, antes (esq) e depois (dir).
Fotos inferiores: Pavimentação com calçada do largo frontal à Oficina das Artes, antes (esq) e depois (dir).

Fotos superiores: Pormenores da pintura do portão de entrada.
Fotos inferiores: Colocação do gradeamento no Parque de Estacionamento e do corrimão/separador de acesso à bilheteira.

No muro superior da Quinta da Regaleira, procedeu-se à substituição de porta de acesso em madeira, muito degradada e alvo de vandalismo em vários momentos, por porta metálica, bem como se procedeu ao reforço das condições para impedir o acesso indevido de visitantes ou outros, através da transposição do muro existente.

Foram ao longo de 2020, também realizados relevantes trabalhos de manutenção dos caminhos nos Jardins da Quinta da Regaleira com vista à melhoria das condições de segurança e fruição na circulação dos visitantes. Assim, foi feita a manutenção e reparação, corrigindo-se o desgaste resultante não só das condições meteorológicas típicas da Serra de Sintra mas também da elevada pressão decorrente do número de visitantes registados durante o ano.

Foram mantidos em bom estado a iluminação dos principais caminhos de circulação de público, exteriores e subterrâneos com recurso a mangueiras de iluminação led, em suportes discretos e facilmente reversíveis.

Fotos: Substituição da porta do Vale do Anjo, antes (esq) e depois (dir).

Caminho de acesso à Torre da Regaleira.

Caminho da Torre da Regaleira para o Patamar do Ténis.

Caminho de acesso à Gruta do Oriente.

Fotos: Manutenção dos caminhos nos Jardins da Quinta da Regaleira, antes (esq) e depois (dir).

2.12. Quinta da Ribafria

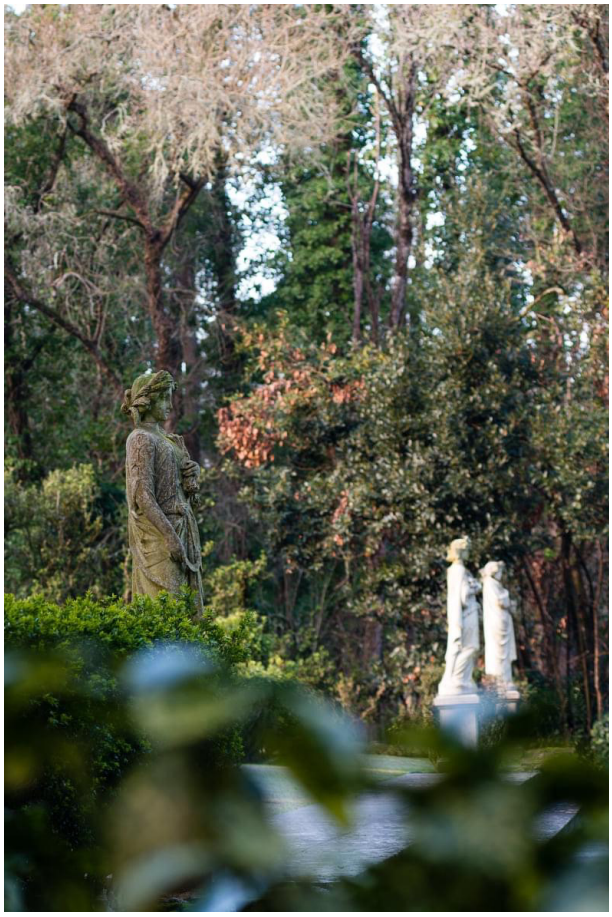

O ano em avaliação, foi o de arranque das desejadas obras de restauro exterior dos edifícios na Quinta da Ribafria, no maior concurso público do género, feito até ao momento pela Fundação Cultursintra FP. Através do que se pretende a recuperação de coberturas, fachadas e caixilharias, do edificado principal (palácio dos Ribafria, casa do guarda e casa dos caseiros).

Continuou-se a garantir o trabalho nos espaços exteriores, correspondentes à zona de visitação, com limpeza constante e manutenção dos espaços verdes.

Em função dos melhoramentos entretanto efetuados na Quinta da Ribafria, e certamente em consequência das medidas de confinamento, este espaço viu durante o ano de 2020, um crescimento no acesso ao mesmo, resultante da tipologia habitual do visitante, ser munícipe e estar acompanhado de familiares.

Foto à direita, em cima: Quinta da Ribafria - Galerias.
Foto à direita, em baixo: Quinta da Ribafria - Casa do Guarda.

2.13. Casa Francisco Costa

A Casa Francisco Costa, outro imóvel com carências evidentes, teve cuidados de manutenção dos espaços envolventes, garantindo-se a sua limpeza de vegetação espontânea.

Após conclusão dos trabalhos de levantamento arquitetónico, desenvolveram-se as tarefas conducentes ao estudo especializado das patologias do edifício, com vista à melhor preparação de processo de reconstrução associado.

2.14. Outros Espaços Exteriores

Em 2020, foram realizadas intervenções de manutenção nas Minas e Aquedutos que servem a Quinta da Regaleira.

O complexo de sistemas de fornecimento e armazenamento, assegurou o abastecimento da quase totalidade das necessidades de água para a Regaleira, no ano de 2020, quer em termos dos seus Jardins, quer em termos dos apoios aos visitantes.

Foto: Casa Francisco Costa.

PÁGINA EM BRANCO

2020

Atividades Culturais

1. Investigação

1.1. Património e legado de António Augusto de Carvalho Monteiro

1.2. Biodiversidade

2. Exposições

2.1. Exposições temáticas

2.2. Exposições fotográficas

3. Cursos e Conferências

3.1. Conferências

3.2. Cursos de formação de guias

4. Dinamização Cultural

4.1. Música

4.2. Teatro

4.3. Regaleira à Noite

4.4. Outros

5. Promoção Cultural

5.1. Apoios Mecenáticos a Atividades Culturais

5.2. Acervo Pisani Burnay

5.3. Suportes Multimédia

5.4. Sinalética e iluminação monumental

6. Edições

6.1. Brochuras temáticas

6.2. Documentação de cursos e conferências

6.3. Outras publicações

7. Património móvel

7.1. Aquisição de espólio

PÁGINA EM BRANCO

Atividades Culturais

As atividades culturais programadas pela Fundação para o ano de 2020 foram as mais impactadas pela situação pandémica mundial, não só pelo encerramento dos Monumentos e equipamentos culturais ao público, mas também devido às normas e regras de saúde pública que ditaram e limitação de público e o afastamento físico entre pessoas – público e agentes culturais.

Assim, durante o período de confinamento que vigorou nos meses de março a abril, as atividades culturais foram totalmente suspensas, tendo sido retomadas gradualmente a partir do mês de junho, primeiro com a retoma da programação prevista para o ciclo anual de música da Fundação. Considerando as limitações relacionadas com a participação de público em eventos culturais e a fraca presença de público nos espaços culturais sob gestão da Fundação, essa retoma foi concretizada contemplando a transmissão dos eventos através de plataformas digitais, nomeadamente, através dos canais da Fundação nas redes sociais, havendo a registar forte adesão do público às mesmas.

Esta adesão resulta do facto de a Fundação Cultursintra FP e da Quinta da Regaleira serem a instituição cultural / monumento de Sintra que maior número de seguidores tem nas redes sociais (mais de 150.000 no seu conjunto), o que confere especial presença e alcance nestes canais digitais.

Contudo, caso diferente e conforme se explana mais à frente, não foi possível promover os espetáculos de teatro que se encontravam agendados para 2020, tendo-se procedido, nos termos legais, ao seu re-agendamento para o ano de 2021, para idêntico período de realização.

Segue a análise específica das atividades culturais da Fundação Cultursintra FP durante o ano de 2020.

1. Investigação

1.1. Património e legado de António Augusto de Carvalho Monteiro

Ao longo do ano de 2020 continuou a investigar a vida e obra do Dr. António Augusto de Carvalho Monteiro, personalidade incontornável do panorama cultural português do final do século XIX e início do século XX. Homem de elevada cultura e convicto filantropo, Carvalho Monteiro dedicou-se ao longo da sua vida às Artes e às Ciências da Natureza, desempenhando também um relevante papel de patrono e mecenas nestas áreas.

Assim, em articulação entre as equipas da Fundação e investigadores externos, foi dada continuidade às linhas de investigação já abertas, não só com o objetivo de consolidar o trabalho já desenvolvido, mas também tendo em vista incentivar novas abordagens e conhecer novas fontes informativas relacionadas com a personalidade de Carvalho Monteiro e a vida que proporcionem um retrato mais fiel e completo àquele a quem o povo apelidava de “Monteiro dos Milhões”.

1.2. Biodiversidade

Ao longo de 2020, a Fundação deu continuidade ao estudo da biodiversidade existente na Quinta da Regaleira e na Quinta de Ribafria, contribuindo para um maior conhecimento e divulgação das espécies espontâneas e autóctones existentes, inseridas dentro do perímetro da Serra de Sintra.

De igual forma, foi dada continuidade e aprofundadas os contatos e colaborações com entidades externas de natureza académica, nomeadamente instituições de ensino superior relacionadas com a biologia e entidades oficiais, com especial enfoque no Instituto de Conservação da Natureza e das Florestas.

Foi também fortalecido o papel da Fundação como agente promotor da educação ambiental, não só no âmbito das parcerias com os Serviços Municipais com competências na área do Ambiente, mas também com agentes da Sociedade Civil que contribuem para a divulgação, conhecimento e sensibilização das populações de Sintra para o património natural existente no nosso Concelho.

Neste contexto, assinala-se igualmente a abertura ao público de visitas ao património natural da Quinta da Regaleira, realizadas pela Fundação em parceria com a Associação de Defesa do Património de Sintra.

Nestas visitas, foi possível realçar a importância da vegetação natural e introduzida no contexto do conjunto áulico e simbólico da Regaleira, assim como a identificação pelo público de muitas das espécies vegetais e florestais presentes. Este processo de identificação constituiu o fio condutor de um percurso lento e com pausas para a abordagem de aspetos relacionados com as formações vegetais e florestais (naturais e artificiais) e a sua evolução ao longo dos tempos no contexto da evolução da paisagem, com especial realce no período do Romantismo.

Em 2020 foi igualmente promovida, no primeiro fim de semana de julho, uma ação de divulgação e sensibilização do escaravelho vaca-loura (*Lucanus cervus*), enquadrado no evento anual do projeto vacaloura.pt, em simultâneo com outras iniciativas análogos em todo o país. Esta espécie de escaravelho é endémica na zona da Serra de Sintra e, encontrando-se em risco de extinção, é atualmente protegida por legislação nacional e comunitária, atento o seu importante papel na sustentabilidade florestal.

Tratou-se de um passeio interpretativo na Quinta da Regaleira, realizado ao anoitecer, tendo em vista avistar e conhecer a vaca-loura, sensibilizando os seus participantes para a importância na proteção e preservação da espécie.

Foto: Folheto de sensibilização para preservar a vaca-loura, ed. 2020.

2. Exposições

2.1. Exposições temáticas

Para 2020, a Fundação tinha prevista a realização de duas grandes exposições temáticas no Palácio, as quais não foram possíveis de concretizar em resultado da situação de pandemia vivida.

Uma primeira, enquadrada nas comemorações dos 25 anos da elevação de Sintra a Paisagem Cultural da Humanidade e organizada em conjunto com a Câmara Municipal de Sintra, iria exibir um considerável número de gravuras, integrantes do Arquivo Histórico de Sintra, que retratam a paisagem de Sintra no período romântico.

Uma segunda, assinalando a passagem de 100 anos sobre a morte do Dr. António Augusto de Carvalho Monteiro, dedicada à figura e ao legado desta insigne figura da História Portuguesa na transição do século XIX para o século XX, abordando não só a sua vida, mas também os seus diversificados interesses culturais, sociais e científicos.

Não obstante a realização destas exposições ter sido inviabilizada em 2020, espera-se vir a concretizar estas exposições assim que possível.

2.2. Exposições fotográficas

Em 2020 foram promovidas as seguintes exposições fotográficas, patentes ao público nas Cocheiras da Quinta da Regaleira.

Entre janeiro e março de 2020, esteve patente a exposição com o título “Desvendando a Ribafria”, promovida pela Fundação. Esta exposição reuniu fotografias do património edificado e natural da Quinta de Ribafria, da autoria de Fábio Batista e Fernando Machado, proporcionando uma visão artística do espaço.

Entre abril e dezembro de 2020, esteve patente a exposição fotográfica subordinada ao tema “10 anos a fotografar o património”, promovida pela Fundação e pela Escola Profissional do Património de Sintra.

Esta exposição foi programada no âmbito da comemoração do 30o Aniversário da Escola Profissional de Recuperação do Património de Sintra – EPRPS, e dos 10 anos de existência do Curso Profissional Técnico de Fotografia, tendo sido constituída por uma seleção de trabalhos fotográficos sobre o Património Material e Imaterial do concelho de Sintra (Património da Humanidade) da autoria de pelos alunos da EPRPS.

3. Cursos e Conferências

3.1. Conferências

Em 2020, numa parceria entre a Fundação e a Alagamares Associação Cultural, foi promovido um ciclo de conferências assinalando o Centenário da Morte de António Augusto Carvalho Monteiro, figura singular no panorama cultural português e obreiro da Quinta da Regaleira. Nesse ciclo, que contou com a participação como conferencistas, entre outros, do Prof. José Manuel Anes, Profa. Filomena Barata e João Rodil, foram abordados temáticas como a Regaleira e a Maçonaria Templária, a Mitologia Clássica na Regaleira e a Regaleira e os Pilares do Cristianismo Português.
Fruto das limitações de presença de público em eventos decorrentes da situação de pandemia, a Fundação promoveu a sua transmissão através das redes sociais e canais digitais da Fundação, proporcionado a participação de público nas mesmas.

3.2. Cursos de formação de guias

Embora previsto para ter lugar em 2020, não foi possível realizar o primeiro curso de formação para guias. Esta ação de formação pedagógica foi concebida de forma direcionada para agentes turísticos externos que visitam habitualmente a Quinta da Regaleira acompanhando turistas e tinha como objetivo alargar e uniformizar as informações descritivas e interpretativas do património presente na Quinta da Regaleira, tendo em vista uma maior fidelidade entre os discursos dos referidos agentes turísticos externos e a realidade fatual.
Estando reunidas as condições necessárias, esta formação irá avançar em 2021.

4. Dinamização Cultural

4.1. Música

MÚSICA NA QUINTA
Recitais de Piano e Orquestra de Câmara

Datas: 5 JAN a 27 DEZ 2020 | Domingos 16h00
Local: Quinta da Regaleira
TRANSMISSÃO ONLINE a partir de 7 JUN 2020
nas seguintes plataformas digitais:
Facebook da Quinta da Regaleira
Facebook da Fundação Cultursintra FP
YouTube da Quinta da Regaleira

5 JAN
RECITAL DE PIANO
Pelo pianista Raul Pinto
CHOPIN - Integral das Valsas

12 JAN
CORDATUM
Pelo Sintra Estúdio de Ópera
Arménio Melo, guitarra portuguesa
Nuno Vasconcelos, guitarra clássica
Programa que explora as raízes do Fado numa abordagem clássica e, simultâneamente, tradicional.

19 JAN
RECITAL DE PIANO
Pelo pianista Raul Pinto
BEETHOVEN - Sonata quase fantasia op.27 nº2 (sonata ao luar)

26 JAN
QUARTETO DE CORDAS DE SINTRA
Pelo Sintra Estúdio de Ópera
As grandes obras para quarteto de cordas do classicismo e do romantismo.

2 FEV
RECITAL DE PIANO
Pelo pianista Raul Pinto
DEBUSSY - Arabesques

9 FEV
LES TRIPLETTES DE LISBONNE
Pelo Sintra Estúdio de Ópera
Grandes clássicos do início do século XX e belle-époque.

14 FEV
RECITAL DE PIANO DO DIA DE S. VALENTIM
Pelo pianista Raul Pinto
CHOPIN - Nocturnos

16 FEV
RECITAL DE PIANO
Pelo pianista Raul Pinto
SCHUBERT - Sonata D960

23 FEV
RECITAL DE VIOLONCELO
Pelo Sintra Estúdio de Ópera
Ricardo Ferreira, violoncelo
Obras de J. S. Bach.

25 FEV
RECITAL DE CARNAVAL
Pelo pianista Raul Pinto
ERNESTO NAZARETH - Valsas, Tangos e Chorinhos

1 MAR
RECITAL DE PIANO
Pelo pianista Raul Pinto
MOZART - Sonata k331

8 MAR
RECITAL DE VIOLINO E GUITARRA
Pelo Sintra Estúdio de Ópera
Eurico Cardoso, violino
John Fletcher, guitarra
Obras de Paganinni e Giuliani.

—

7 JUN
RECITAL DE PIANO
Pelo pianista Raul Pinto
SCHUMANN - Cenas Infantis

14 JUN
SO DUET!
Pelo Sintra Estúdio de Ópera
“Improvisos Clássicos”

21 JUN
RECITAL DE PIANO
Pelo pianista Raul Pinto
SCHUBERT - Improvisos (segundo Caderno)

28 JUN
SOLISTAS DA ORQUESTRA DE CÂMARA DE SINTRA
Pelo Sintra Estúdio de Ópera
“Trios de Classicismo”

5 JUL
RECITAL DE PIANO
Pelo pianista Raul Pinto
BEETHOVEN - Sonata quasi una Fantasia op.27 no1

12 JUL
QUARTETO DE CORDAS DE SINTRA
Pelo Sintra Estúdio de Ópera
As grandes obras para quarteto de cordas do classicismo e do romantismo.

19 JUL
RECITAL DE PIANO
Pelo pianista Raul Pinto
GERSHWIN - Rhapsody in Blue

26 JUL
NO TEMPO DE BECKFORD
Pelo Sintra Estúdio de Ópera
Sara Afonso, soprano
Helena Carvalho Pereira, soprano
Miguel Almeida, guitarra
Modinhas e cançonetas do período em que William Beckford residiu em Portugal e, em especial, em Sintra.

2 AGO
RECITAL DE PIANO
Pelo pianista Raul Pinto
BEETHOVEN - Sonata com variações op.26

9 AGO
LES TRIPLETTES DE LISBONNE
Pelo Sintra Estúdio de Ópera
Grandes clássicos do início do século XX e belle-époque.

16 AGO
RECITAL DE PIANO
Pelo pianista Raul Pinto
TCHAIKOVSKY - Estações

23 AGO
TRIO DE SOPROS
Pelo Sintra Estúdio de Ópera
Obras clássicas para instrumentos de sopro.

30 AGO
SO DUET!
Pelo Sintra Estúdio de Ópera
Recital com uma linguagem jazzística descontraída
e em improvisação.

6 SET
RECITAL DE PIANO
Pelo pianista Raul Pinto
MOZART - Sonata k282

13 SET
TRIO DE CORDAS
Pelo Sintra Estúdio de Ópera
Solistas da Orquestra de Câmara de Sintra
Obras de Mozart, Haydn e outros compositores clássicos.

20 SET
RECITAL DE PIANO
Pelo pianista Raul Pinto
RAVEL - Bolero

27 SET
LES TRIPLETTES DE LISBONNE
Pelo Sintra Estúdio de Ópera
Grandes clássicos do início do século XX e belle-époque.

1 OUT | Dia Mundial da Música
RECITAL DE PIANO
Pelo pianista Raul Pinto
Famosas Transcrições para piano solo

4 OUT
RECITAL DE PIANO
Pelo pianista Raul Pinto
De Beethoven a Chopin

11 OUT
TRIO PARA PIANO
Pelo Sintra Estúdio de Ópera
Nélson Nogueira, violino
Abel Gomes, violoncelo
Olga Amaro, piano
Obras de Rachmaninoff.

18 OUT
RECITAL DE PIANO
Pelo pianista Raul Pinto
BEETHOVEN - Sonata Patética op.13

25 OUT
DUO DE GUITARRAS
Pelo Sintra Estúdio de Ópera
Arménio Melo, guitarra portuguesa
Nuno Vasconcelos, guitarra
Programa que explora as raízes do Fado numa abordagem
clássica e, simultâneamente, tradicional.

1 NOV
RECITAL DE PIANO
Pelo pianista Raul Pinto
LISZT - Transcrições Lieder Schubert

8 NOV
SO DUET!
Pelo Sintra Estúdio de Ópera
Recital com uma linguagem jazzística descontraída
e em improvisação.

15 NOV
RECITAL DE PIANO
Pelo pianista Raul Pinto
WILLIAM BECKFORD - Pequenas peças
MOZART - Variações

22 NOV
ENSEMBLE LA PEÑA
Pelo Sintra Estúdio de Ópera
Música europeia do renascimento.

29 NOV
QUARTETO DE CORDAS DE SINTRA
Pelo Sintra Estúdio de Ópera
As grandes obras para quarteto classicismo e do romantismo.

6 DEZ
RECITAL DE PIANO
Pelo pianista Raul Pinto
VIANNA DA MOTA - Cenas Portuguesas
BEETHOVEN - Sonata “Patética” op.13

13 DEZ
LES TRIPLETTES DE LISBONNE
Pelo Sintra Estúdio de Ópera
Obras de Natal jazzística.

20 DEZ
RECITAL DE PIANO
Pelo pianista Raul Pinto
LISZT - Árvore de Natal

27 DEZ
RECITAL DE VIOLONCELO E PIANO
Pelo Sintra Estúdio de Ópera
Obras de Schumann do romantismo.

CELEBRAÇÃO DO NASCIMENTO DE CARVALHO MONTEIRO

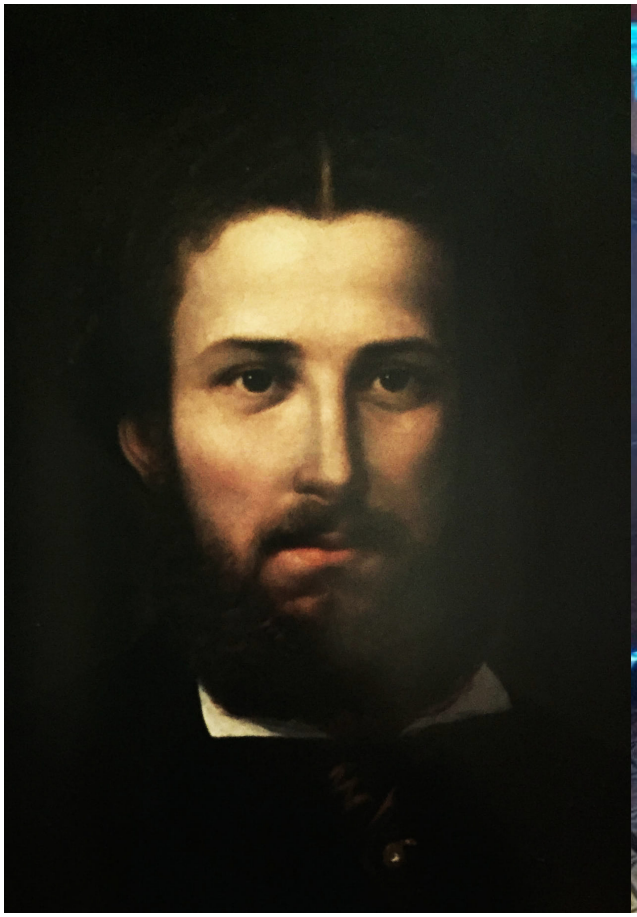

No âmbito do amplo programa comemorativo para celebração do centenário da morte de António Augusto de Carvalho Monteiro (1848-1920), a Fundação Cultursintra FP solenizou a sua data de nascimento, a 27 de novembro, com um recital interpretado pelo pianista Raul Pinto e com transmissão online nas nossas redes sociais.

Foto à esquerda: António Augusto de Carvalho Monteiro
Foto à direita: Transmissão em direto do Recital de Piano

RECITAL DE PIANO
Pelo pianista Raul Pinto

Data: 27 NOV 2020 | 16h00
Local: Palácio da Quinta da Regaleira
TRANSMISSÃO ONLINE nas seguintes plataformas digitais:
Facebook da Quinta da Regaleira
Facebook da Fundação Cultursintra FP
YouTube da Quinta da Regaleira

BEETHOVEN Sonata op 26 em lá bemol.
I - Andante con variazioni
II - Scherzo, allegro molto
III - Maestoso andante, marcia funebre sulla morte d'un eroe
IV - Allegro, Rondo

GALA DE ÓPERA
Pelo Sintra Estúdio de Ópera

A Cultursintra e o Sintra Estúdio de Ópera apresentaram, nos jardins da Quinta da Regaleira, uma noite de ópera com obras de referência de compositores como Mozart, Rossini, Donizetti, Verdi e Puccini. Alguns dos melhores cantores nacionais constituirão o elenco de excelência para esta noite memorável.

Datas:11 e 12 SET 2020 | Sexta e Sábado 21h30
Local: Quinta da Regaleira
Duração: 70 min aprox.
Classificação etária: M/6
Espectáculo ao ar livre

FICHA ARTÍSTICA
Patrycja Gabrel, soprano
Cátia Moreso, meio soprano
Marco Alves dos Santos, tenor
Luís Rodrigues, barítono
Francisco Sassetti, piano

ÓPERA DE FACA NA LIGA
Emoção ao rúbro pela Ópera do Castelo

A Ópera do Castelo apresentou no cenário idílico da Quinta da Ribafria, a emoção da ópera ao rubro, com algumas das cenas mais dramáticas e mais emblemáticas das grandes óperas de sempre.
O famoso 2º acto da Tosca de Puccini, em que a primadonna tenta fugir à perseguição do pérfido barão Scarpia...
Otello é devorado pelo ciúme de Desdémona até ao desenlace fatal.
Santuzza entregou-se a Turiddu. Este ama loucamente Lola que por sua vez é casada com Alfio. Desesperada Santuzza desabafa com à mãe do seu amado. Turiddu desafia Alfio para um duelo. Amor, traição, ciúme, desejo e morte - trechos da Tosca Puccini, de Otello de Verdi e da Cavalleria rusticana de Mascagni, pontuados por Mozart e Bizet.

Datas:
Local: Quinta de Ribafria
Duração: 60 min aprox.
Classificação etária: M/12
Espectáculo ao ar livre

FICHA ARTÍSTICA
Direcção cénica: Lígia Roque
Figurinos e adereços: Ópera do Castelo
Desenho de luz e direcção técnica: Anatol Waschke
Desenho de som e sonoplastia: Ricardo Costa
Elenco:
Catarina Molder, soprano
Carlos Guilherme, tenor
Jorge Martins, barítono
Philippe Marques, piano
Produção: Ópera do Castelo
Direcção artística: Catarina Molder
Produção: Nuno Barroso, Inês Barroso
Comunicação: Inês Neffe Leitão
Fotografia: Pedro Couto Soares

4.2. Teatro

Para o ano de 2020, a Fundação tinha agendada a apresentação de cinco peças de teatro que, consequência das condicionantes impostas pelas medidas de prevenção e combate à pandemia, tiveram de ser reagendadas para o ano de 2021.

Na realidade, embora no período de apresentação ao público desses espetáculos, a situação pandémica já se encontrasse relativamente estabilizada, não foi possível realizar tempestivamente todos os seus preparativos, nomeadamente ensaios e preparação de cenários e adereços, processos que deveriam ter decorrido entre os meses de março e junho.

Para a Quinta da Regaleira estava programada para decorrer semanalmente, entre maio e setembro, uma peça de teatro de improviso representada em língua portuguesa e inglesa, para apresentação ao público em várias locais dos jardins.

Também para a Quinta da Regaleira estava programada uma peça de teatro, com representações noturnas às sextas-feiras e sábados, nos meses de julho e agosto, para apresentação no Patamar do Campo de Ténis.

Para a Quinta de Ribafria estava programada uma peça de teatro infantil, com representação nas tardes de fim de semana, nos meses de julho e agosto, a decorrer junto ao Jardim de Buxo.

De igual forma, para a Quinta de Ribafria estava programada uma peça de teatro imersivo, com representações às quintas-feiras, sextas-feiras e sábados, nos meses de julho e agosto, com apresentação em percurso itinerante nos jardins e interior do Palácio.

Encontrava-se também programada para ter lugar no Museu Arqueológico de São Miguel de Odrinhas uma peça de teatro com base em textos clássicos, com representação noturna às sextas-feiras e sábados, nos meses de setembro e outubro.

O reagendamento destes espetáculos para o ano de 2021 poderá implicar alguns ajustamentos nos moldes de apresentação pública dos espetáculos, no sentido de dar total cumprimento às normas, regras e recomendações de saúde e higiene que venham a estar em vigor, tendo em vista a proteção de todos os seus intervenientes e do público.

4.3. Regaleira à Noite

Em 2020 foi dada continuidade às visitas noturnas à Quinta da Regaleira, proporcionando uma experiência única aos seus participantes. Estas visitas, realizadas uma vez por mês, abordando as temáticas objeto das visitas guiadas realizadas em período diurno, permitiram aos seus participantes um olhar especial sobre o património arquitetónico e natural existentes, num contexto eclético e reservado, onde a beleza do espaço foi realçada pelos contrastes de iluminação especialmente montada para o efeito.

Não obstante as condicionantes existentes, estas visitas continuaram a demonstrar forte adesão da parte do público, tendo decorrido entre junho e outubro.

REGALEIRA À NOITE
Visita Guiada

Datas: 25 JUN · 29 OUT 2020
Última quinta-feira do mês 21h00, 21h30 e 22h00
Duração: 90 minutos aprox.
Nº de participantes: mínimo 5 / máximo 10
Recomendado a M/16

4.4. Outros

Entre julho e setembro, foi promovido pela Fundação um ciclo de seis sessões de poesia na Quinta da Ribafria. Este ciclo foi enquadrado nos eventos municipais de celebração do 25º aniversário da classificação de Sintra como Património Mundial, na categoria de Paisagem Cultural, tendo incidido sobre a obra de autores nacionais e estrangeiros, com uma ligação a Sintra, explorando a diversidade de temperamentos, vivências e linguagens invocados nos seus textos. As leituras das sessões foram acompanhadas por sonoplastia e videoarte.

QUINTAS DE POESIA CLANDESTINA
Sessões de Poesia pela ARAF - Associação Reunião de Apócrifos Foragidos

Datas: 2 JUL a 17 SET 2020 | Quintas 21h30
Local: Quinta de Ribafria
TRANSMISSÃO EM DIRECTO nas páginas de Facebook da Fundação Cultursintra FP e da Quinta da Regaleira

Sessão 1 – 2 JUL
STEFAN ZWEIG E FERREIRA DE CASTRO
Nesta sessão, a assombrosa narrativa do Dr. B., personagem de Stefan Zweig que esteve aprisionada durante meses num quarto vazio, entrecruza-se com as impressões de Alberto, protagonista de A Selva de Ferreira de Castro, a bordo de um navio que o levará para o interior da Amazónia, para extrair borracha num seringal sob condições deploráveis.

Sessão 2 – 23 JUL
JAIME ROCHA E THOMAS BERNHARD
Deambulação pelos tortuosos caminhos que se adivinham nas visões lucidamente agrestes de Thomas Bernhard e no cosmos contido, simultaneamente rarefeito e saturado, densamente poético, de Jaime Rocha.

Sessão 3 – 6 AGO
EÇA DE QUEIRÓS, FERREIRA DE CASTRO E RUBÉN DÁRIO
Exploração das vivências variegadas contidas numa refeição: signo de hierarquia e estatuto social, de lei ou carnificina, de sensualidade, civilização, animalidade, de abastança ou privação.

Sessão 4 – 20 AGO
JORGE TELLES DE MENEZES, FRANCISCO COSTA E LORD BYRON
Evocação das paisagens abundantes de Sintra, férteis em amor e religião, a partir da poesia romântica de Byron, da linguagem mística de Jorge Telles de Menezes e da devoção austera e límpida de Francisco Costa.

Sessão 5 – 3 SET
EÇA DE QUEIRÓS E WILLIAM WORDSWORTH
Exploração do lirismo singelo de Wordsworth no contraste com o humor altivo, a expressão nítida e minuciosa de Eça de Queirós, num desvelamento daquilo que aparta e aproxima estes dois expoentes de tradições literárias antagónicas.

Sessão 6 – 17 SET [sessão adiada para dia 22 OUT]
MARIA ALMIRA MEDINA E SAMUEL TAYLOR COLERIDGE
Jornada náutica dirigida pelo infausto, velho marinheiro que trespassou o albatroz com uma flecha numa hora de tempestade, interpelado pela poesia desafogada e solar, com matizes sociais, de Maria Almira Medina.

Em outubro foi promovida, em conjunto com a Alagamares Associação Cultural, uma visita guiada à Quinta de Ribafria conduzida por João Rodil. Esta visita proporcionou aos seus participantes um melhor e mais completo conhecimento da história daquele conjunto arquitetónico com origem no século XVI e que albergou ao antigos Alcaides de Sintra.

DESVENDANDO A QUINTA DE RIBAFRIA
Visita guiada à Quinta de Ribafria
Pela Alagamares Associação Cultural
conduzida por João Rodil

Data: 18 OUT 2020 | Domingo 10h00
Local: Quinta de Ribafria
Duração: 90 min aprox.
Nº de participantes: 10

5. Promoção Cultural

5.1. Apoios Mecenáticos a Atividades

Em 2020, a Fundação, em conjunto com o Município de Sintra apoiou de diversas formas agentes culturais sedeados em Sintra, num papel de estímulo da criação e difusão cultural e artística no Concelho de Sintra.
Estes apoios foram especialmente concretizados através de instrumentos protocolares, celebrados entre o Município de Sintra, a Fundação Cultursintra FP e entidades culturais de natureza profissional do concelho, através dos quais foi prestado apoio financeiro de natureza mecenática para apoio à realização de atividades programadas.

5.2. Audioguias

Em 2020, a Fundação continuou a disponibilizar ao público o aluguer de equipamentos audioguia para apoio à visitação da Quinta da Regaleira, tendo procedido à revisão do respetivo modelo de negócio, o que permitiu reduzir os custos associados à prestação deste serviço.

Os equipamentos audioguia, disponíveis em várias línguas, permitiram dar resposta a uma procura do público relativamente a um maior conhecimento e divulgação de conteúdos culturais relacionados com a riquíssima história e o património da Quinta da Regaleira, tendo vindo a manifestar forte adesão.

5.3. Acervo Pisani Burnay

Ao longo do ano de 2020, a Fundação Cultursintra continuou a desenvolver trabalhos de tratamento do acervo Pisani Burnay, tendo em vista preparar uma sua futura disponibilização para consulta ao público.

Este acervo é constituído por uma coleção de objetos maçónicos, adquiridos pela Câmara Municipal de Sintra e à guarda da Fundação, complementado por uma biblioteca que reúne cerca de 1.400 publicações relacionados com a mesma temática, adquirida diretamente pela Fundação.

Abrangendo as mais variadas áreas da cultura maçónica, este acervo constitui um dos mais completos espólios existentes em Portugal sobre o tema.

Foto: Pisani Burnay, pintura a óleo sobre tela.

5.4. Suportes Multimédia

Em 2020 foi dada continuidade ao desenvolvimento de suportes multimédia, materializados ou em ambiente web / aplicacional, com o objetivo futuro de vir a proporcionar um mais completo apoio e melhor experiência na visitação do público aos espaços sob gestão da Fundação, em especial, na Quinta da Regaleira, transmitindo informações ao público de forma dinâmica e mais eficaz.

5.5. Sinalética e iluminação monumental

Durante o ano de 2020 foi dada continuidade ao desenvolvimento dos projetos de iluminação monumental e revisão da sinalética da Quinta da Regaleira, tendo por objetivo realçar os detalhes e riqueza cénica dos seus espaços e melhorar as condições de circulação do público no seu interior.

6. Edições

6.1. Brochuras temáticas

Tendo presente que as publicações desta natureza constituem o mais generalizado suporte informativo para apoio da visitação pública de monumentos, durante o ano de 2020 foi dada continuidade aos projetos em curso, nomeadamente o da brochura dedicada à Quinta da Regaleira, cujos conteúdos foram objeto de profunda revisão, tradução e reformulação gráfica.

Esta brochura, de fácil maneio, colmatará a lacuna editorial ainda existente, compilando de forma reduzida mas mais completa, caraterísticas e aspetos de interesse público relativos à Quinta da Regaleira.

Ainda neste ano, foram desenvolvidos os projetos de edição de obras de natureza mais diversificada, incidindo sobre aspetos relacionados com a Quinta da Regaleira numa perspetiva mais filosófica, atento o misticismo a que a mesma se encontra associada.

Não obstante a Fundação desenvolver habitualmente as suas iniciativas de natureza editorial de forma direta, a mesma esteve disponível para a colaboração em projetos externos de natureza semelhante com origem nas Comunidades Académica, Científica ou Cultural que apresentassem notória e fundamentada qualidade.

Foto: Brochura da Quinta da Regaleira, ed. 2021.

6.2. Documentação de cursos e conferências

Em 2020, a Fundação promoveu a elaboração de documentação de suporte às suas conferências, assegurando o registo e divulgação dos conteúdos abordados.

6.3. Outras publicações

Durante o ano de 2020 foi preparada a publicação de obras complementares às já referidas e desenvolvidos laços com entidades externas de natureza editorial, visando não só satisfazer o interesse do público mas também tendo em vista a divulgação do património e história dos equipamentos sob gestão da Fundação.

7. Património móvel

Durante o ano de 2020 foram iniciadas as diligências de preparação para restauro de peças do espólio de bens móveis à guarda da Fundação, com especial enfoque em mobiliário e tendo em vista a realização de ações de conservação preventiva do mesmo. Embora a Fundação não detenha um elevado número de peças, pretende-se que, com estas ações, este património possa vir a ser exibido ao público, devidamente contextualizado, no Palácio, aumentando assim o interesse do público e melhorando a qualidade da visitação.

Foto: "Trono da Regaleira".

7.1. Aquisição de espólio

2020 foi um ano feliz para a Fundação, tendo sido possível adquirir duas peças de mobiliário de relevantíssimo interesse patrimonial, do período do Dr. António Augusto de Carvalho Monteiro, e que permitirão aumentar a qualificação da visita do interior do Palácio.

A primeira aquisição foi a de uma mesa entalhada, em madeira de carvalho, que fez parte da decoração da Sala dos Reis / Sala do Bilhar, em ótimo estado de conservação, que se encontrava na posse de descendentes de Waldermar d'Orey.

A segunda aquisição foi a do designado "Trono da Regaleira", impressionante peça de mobiliário com cerca de 2,5 metros de altura, em madeira de carvalho esculpida e profusamente decorada, de onde sobressai a cena bíblica do casamento da Virgem, inspirada na obra Sposalizio do pintor renascentista Raffaello Sanzio. Esta peça encontrava-se numa coleção particular e chegou a estar temporariamente exposta na Quinta da Regaleira, a título de empréstimo, aquando da sua abertura ao público.

Ambas as aquisições representam uma iniciativa sem precedentes da Fundação na reconstituição dos interiores originais do Palácio da Quinta da Regaleira e farão parte do circuito de visita no interior.

2020

Documentos da Gestão

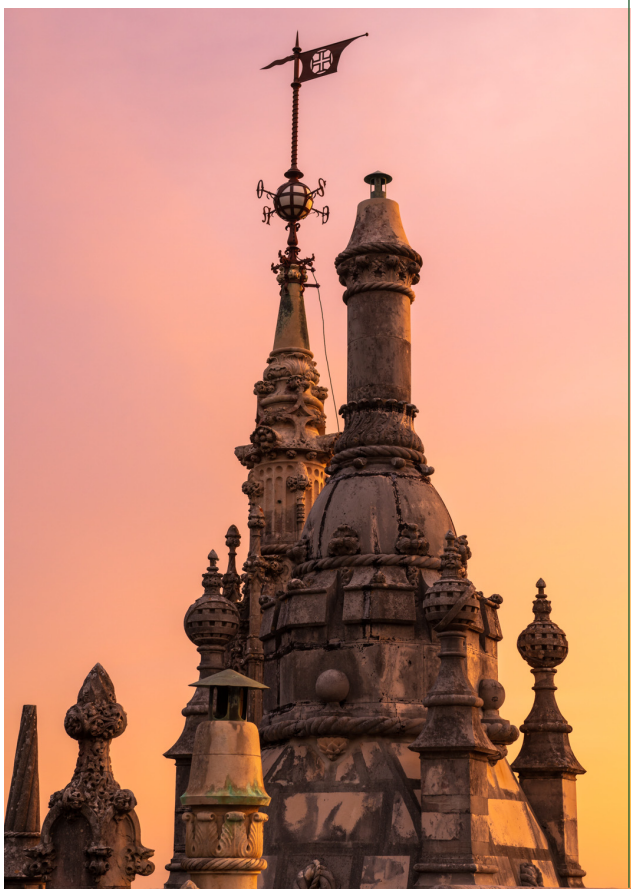

1. **Ata de aprovação dos Documentos de Prestação de Contas**
2. **Demonstrações Financeiras**
   - 2.1. Balanço
   - 2.2. Demonstração de Resultados
   - 2.3. Demonstração de Fluxos de Caixa
   - 2.4. Demonstração de Alterações dos Fundos Patrimoniais
3. **Anexo às Demonstrações Financeiras**
4. **Balancete Geral Antes de Apuramento**
5. **Balancete Geral Após Apuramento**
6. **Proposta de aplicação dos resultados**

CULTURSINTRA

Conselho Diretivo

Ata nº: 284 **Data:** 06-05-2020

Aos seis dias do mês de maio de dois mil e vinte e um, pelas dez horas reuniu extraordinariamente nos Paços do Concelho o Conselho Diretivo da Fundação Cultursintra FP com a presença de todos os seus membros - Presidente Dr. Basílio Adolfo de Mendonça Horta da Franca e Vogais Dra. Maria da Piedade de Matos Pato Mendes e Carlos Parreiras Fernandes. A ordem de trabalhos foi a que se segue.

PONTO ÚNICO - Apreciação e votação dos Documentos de Prestação de Contas referentes ao Exercício de 2020.

O Conselho Diretivo aprovou por unanimidade os Documentos de Prestação de Contas referentes ao exercício de 2020. Mais, deliberou por unanimidade aplicar o resultado líquido do exercício de 2020, no valor negativo de 348.084,90 €, na conta de resultados transitados.

O Senhor Presidente realçou que o resultado negativo do exercício de 2020 é uma consequência direta do tremendo impacto que a pandemia por Covid-19 teve no setor da Cultura e do Turismo, não só em Portugal mas no mundo inteiro. Mais, manifestou a sua esperança que o ano em curso, com o envolvimento e empenho de todos, proporcione um regresso gradual aos resultados positivos.

Esgotada a ordem de trabalhos foi a presente ata submetida a votação pelo Senhor Presidente do Conselho Diretivo, tendo a mesma sido aprovada por unanimidade.

Nada mais havendo a tratar, o Senhor Presidente do Conselho Diretivo deu a reunião encerrada pelas dez horas e quarenta minutos.

Por ser verdade o que aqui se lavra, vai a presente ata assinada por todos os presentes.

O Presidente,

Basílio Adolfo de Mendonça Horta da Franca

A Vogal,

Maria da Piedade de Matos Pato Mendes

O Vogal,

Carlos Parreiras Fernandes

FUNDAÇÃO CULTURSINTRA, FP
Balanço em 31 de Dezembro de 2020

Moeda: Euro

Rubricas	Notas	31 dezembro 2 020	31 dezembro 2 019
ATIVO			
Ativo não corrente			
Ativos fixos tangíveis	5	817 806,71	560 894,40
Ativos intangíveis	3	2 076,31	3 435,23
Outros Ativos Financeiros	8	121,04	121,04
		820 004,06	**564 450,67**
Ativo corrente			
Inventários	**10**	39 952,56	36 935,23
Outras contas a Receber	18	2 882,16	145,55
Diferimentos	21	197 792,69	13 594,04
Caixa e depósitos	4	13 206 944,16	14 154 020,54
		13 447 571,57	**14 204 695,36**
Total do ativo		**14 267 575,63**	**14 769 146,03**
Património Liquido			
Património/ Capital	18	947 727,99	947 727,99
Resultados transitados	18	13 407 002,16	8 615 056,19
Outras Variações no Património Liquído	18	15 000,00	15 000,00
Resultado líquido do período	18	-348 084,90	4 791 945,96
Total de Património Liquido		**14 021 645,25**	**14 369 730,14**
Passivo			
Passivo não corrente			
Provisões	15	**46 655,19**	**46 655,19**
Passivo corrente			
Fornecedores	18	23 168,29	172 246,88
Estado e outros entes públicos	22	47 769,01	36 987,68
Outras contas a pagar	18	128 337,89	143 430,14
Diferimentos	21		96,00
		199 275,19	**352 760,70**
Total do Passivo		**245 930,38**	**399 415,89**
Total do Património Liquido e Passivo		**14 267 575,63**	**14 769 146,03**

Conselho Directivo

Contabilista Certificado

FUNDAÇAO CULTURSINTRA, FP
Demonstração dos Resultados por Naturezas
Período findo em 31 de Dezembro de 2020

Moeda: Euro

RENDIMENTOS E GASTOS	Notas	2020	2019
Vendas	13	12 713,72	26 148,75
Prestações de Serviços	13	2 569 689,13	8 292 115,98
Custo das mercadorias vendidas e das matérias consumidas	10	-3 763,34	-13 297,35
Fornecimentos e serviços externos	23	-1 781 052,10	-2 592 314,43
Gastos com o pessoal	19	-753 700,82	-448 891,38
Outros rendimentos e ganhos	25	8 482,61	45 487,38
Outros gastos e perdas	24	-283 276,58	-402 886,97
Resultado antes de depreciações e gastos de financiamento		**-230 907,38**	**4 906 361,98**
Gastos/reversões de depreciação e de amortização	3/5	-117 171,57	-114 416,02
Resultado operacional (antes de gastos de financiamento)		**-348 078,95**	**4 791 945,96**
Juros e Gastos Similares Suportados		-5,95	0,00
Resultado antes de impostos		**-348 084,90**	**4 791 945,96**
Resultado líquido do período		**-348 084,90**	**4 791 945,96**

Conselho Directivo

Contabilista Certificado

Fundação Cultursintra FP

Demonstração Individual dos fluxos de caixa, do periodo findo em 31 de dezembro de 2020

Rubricas	Notas	2020	2019
FLUXOS DE CAIXA DAS ACTIVIDADES OPERACIONAIS - MÉTODO DIRECTO			
Recebimentos de clientes		2 643 093,61	8 318 264,73
Pagamentos a fornecedores		-2 351 087,16	-2 562 115,00
Pagamentos ao pessoal		-435 349,98	-258 486,00
Caixa gerada pelas operações		**-143 343,53**	**5 497 663,73**
Outros recebimentos/pagamentos		-383 799,17	-416 553,00
Fluxos de caixa das actividades operacionais (1)		**-527 142,70**	**5 081 110,73**
FLUXOS DE CAIXA DAS ACTIVIDADES DE INVESTIMENTO			
Pagamentos respeitantes a:			
Activos fixos tangíveis		-416 866,06	-79 086,00
Activos intangíveis		-3 067,62	0,00
Fluxos de caixa das actividades de investimento (2)		**-419 933,68**	**-79 086,00**
Fluxos de caixa das actividades de financiamento (3)		**0,00**	**0,00**
VARIAÇÃO DE CAIXA E SEUS EQUIVALENTES (1)+(2)+(3)		**-947 076,38**	**5 002 024,73**
CAIXA E SEUS EQUIVALENTES NO INÍCIO DO EXERCÍCIO		14 154 020,54	9 151 995,81
CAIXA E SEUS EQUIVALENTES NO FIM DO PERÍODO	1	**13 206 944,16**	**14 154 020,54**

O Conselho Directivo

Contabilista Certificado

Entidade: Fundação CulturSintra

Demonstrações das alterações no património liquido, em 31 de dezembro de 2019

Unidade Monetária: Euro

DESCRIÇÃO		Notas	Património Líquido atribuido aos detentores de capital próprio					Total do patrimonio liquido
			Capital/ Património Realizado	Resultados transitados	Outras variações no património liquido	Resultado liquido do período	Total	
POSIÇÃO NO INÍCIO DO PERÍODO 2019	1		947 727,99	5 660 422,86	39 614,65	2 954 633,33	9 602 398,83	9 602 398,83
ALTERAÇÕES NO PERÍODO								
Outras Alterações Reconhecidas no Património Líquido				2 954 633,33	-24 614,65	-2 954 633,33	-24 614,65	-24 614,65
	2		0,00	2 954 633,33	-24 614,65	-2 954 633,33	-24 614,65	-24 614,65
RESULTADO LÍQUIDO DO PERÍODO	3					4 791 945,96	4 791 945,96	4 791 945,96
RESULTADO INTEGRAL	4=2+3						4 767 331,31	4 767 331,31
OPERAÇÕES COM DETENTORES DE CAPITAL PRÓPRIO								
	5		0,00	0,00	0,00	0,00	0,00	0,00
SALDO EM 31 DE DEZEMBRO DE 2019	6=1+2+3+5	18	947 727,99	8 615 056,19	15 000,00	4 791 945,96	14 369 730,14	14 369 730,14

Demonstrações das alterações no património liquido, em 31 de dezembro de 2020

Unidade Monetária: Euro

DESCRIÇÃO		Notas	Património Líquido atribuido aos detentores de capital próprio					Total do patrimonio liquido
			Capital/ Património Realizado	Resultados transitados	Outras variações no património liquido	Resultado liquido do período	Total	
POSIÇÃO NO INÍCIO DO PERÍODO 2020	1		947 727,99	8 615 056,19	15 000,00	4 791 945,96	14 369 730,14	14 369 730,14
ALTERAÇÕES NO PERÍODO								
Outras Alterações Reconhecidas no Património Líquido				4 791 945,96		-4 791 945,96	0,00	0,00
							0,00	0,00
	2		0,00	4 791 945,96	0,00	-4 791 945,96	0,00	0,00
RESULTADO LÍQUIDO DO PERÍODO	3					-348 084,90	-348 084,90	-348 084,90
RESULTADO INTEGRAL	4=2+3						-348 084,90	-348 084,90
OPERAÇÕES COM DETENTORES DE CAPITAL PRÓPRIO								
								0,00
	5		0,00	0,00	0,00	0,00	0,00	0,00
POSIÇÃO NO FIM DO PERIODO	6=1+2+3+5	18	947 727,99	13 407 002,15	15 000,00	-348 084,90	14 021 645,24	14 021 645,24

O Conselho Directivo

Contabilista Certificado

Anexo às demonstrações financeiras
em 31 de dezembro de 2020
(Montantes expressos em Euros)

0. ADOÇÃO PELA PRIMEIRA VEZ DO SISTEMA DE NORMALIZAÇÃO CONTABILÍSTICO PARA ADMINISTRAÇÃO PÚBLICA (SNC-AP)

As Demonstrações Financeiras apresentadas correspondem às primeiras Demonstrações Financeiras de acordo com o referencial contabilístico SNC-AP. As demonstrações financeiras foram preparadas em conformidade com o SNC-AP.
As demonstrações financeiras foram preparadas de forma a proporcionar uma imagem verdadeira e apropriada da sua posição financeira, alterações à posição financeira, a sua performance financeira e os seus fluxos de caixa.

Uma apresentação verdadeira e apropriada requere que seja feita uma representação fidedigna dos efeitos das transações, de outros eventos, e das condições no que respeita ao reconhecimento dos ativos, passivos, rendimentos e gastos, de acordo com o previsto no SNC-AP.

A NCP 1 requer um conjunto de divulgações a efetuar neste ano de transição, as quais passamos a apresentar:

a) Forma como a transição de NCRF-NCRF-ESNL para o SNC-AP afetou a posição financeira e o desempenho financeiro relatados

A transição de NCRF-NCRF-ESNL para SNC-AP teve alterações ao nível de apresentação em conformidade como o normativo SNC AP.

b) Reconciliação entre o património líquido relatado em NCRF-NCRF-ESNL em 31/12/2019 com o património líquido de acordo com o SNC-AP em 1/1/2020.

Não ocorreram variações decorrentes da transição no património líquido.

c) Reconciliação do resultado relatado segundo o NCRF-NCRF-ESNL em 31 de dezembro de 2019 com o resultado líquido apresentado em 01/01/2020

Não houve qualquer alteração nos resultados segundo o relatado em NCRF-NCRF-ESNL em 31 de dezembro de 2019 e o SNC-AP em 1 de janeiro de 2020

d) Reconhecimento ou reversão, pela primeira vez, de perdas por imparidade ao preparar o balanço de abertura

Não aplicável.

e) Distinção dos ajustamentos que são correções de erros cometidos em períodos anteriores e alterações de políticas contabilísticas

Não se verificaram quaisquer ajustamentos relacionados com correções de erros cometidos em anos anteriores.

f) Utilização do justo valor como custo considerado

Não se verificaram quaisquer ajustamentos relacionados com a utilização do justo valor.

1. IDENTIFICAÇÃO DA ENTIDADE

A Fundação Cultursintra, FP, é uma fundação pública de direito privado, nos termos previstos no artigo 4º da Lei n.º 24/2012 de 9 de julho, Lei Quadro das Fundações (LQF), atendendo a que foi constituída a 07 de novembro de 1996, por uma pessoa coletiva pública (Município de Sintra), em conjunto com outras pessoas de direito privado e público, sendo que o Município de Sintra, detém uma influência dominante sobre a fundação, pertencendo ao seu perímetro de consolidação.
Encontra-se sediada na Quinta da Regaleira em Sintra e a sua atividade principal é associação cultural e recreativa, tendo a seu cargo a gestão e conservação de imóveis de reconhecido interesse público, bem como a promoção da sua utilização.

1.2. Referencial contabilístico e demonstrações financeiras:

As demonstrações financeiras anexas foram preparadas em conformidade com o Decreto-Lei nº 192/2015, de 11 de setembro (com a redação que lhe foi dada pelo Decreto-Lei n.º 85/2016, de

21 de dezembro) – Sistema de Normalização Contabilística para a Administração Publica, o qual foi aplicado pela primeira vez ao exercício de 2020,

1.3 Valores de caixa e depósitos

A Demonstração dos Fluxos de Caixa é preparada segundo o método direto, através do qual são divulgados os recebimentos e pagamentos de caixa brutos em atividades operacionais, de investimento e de financiamento.

Em 31 de Dezembro de 2020 todos os saldos de caixa e seus equivalentes encontram-se disponíveis para uso.

A rúbrica de caixa e depósitos bancários é constituída pelo seguinte saldo:

	31/12/2020	**31/12/2019**
Caixa:	11.265,10	143.546,49
Depósitos à Ordem:	5.695.679,06	6.010.474,05
Depósitos a Prazo:	7.500.000,00	8.000.000,00

Caixa e Depósitos à Ordem	**13.206.944,16**	**14.154.020,54**

Em 2020, foram atribuídas fundo de caixa fixos a 16 colaboradores, nos valores entre 50,00€ e 500,00€.

2. PRINCIPAIS POLÍTICAS CONTABILÍSTICAS

As principais políticas contabilísticas utilizadas na preparação das demonstrações financeiras foram as seguintes:

2.1 Bases de mensuração

As demonstrações financeiras foram preparadas no pressuposto da continuidade das operações mantidos de acordo com a Norma Contabilística e de Relato Financeiro para as Administrações Públicas (SNC-AP), em vigor à data da elaboração das mencionadas demonstrações.

2.1.1 Ativos Fixos Tangíveis

Os Ativos Fixos Tangíveis estão registados de acordo com o custo de aquisição acrescidos de todos os custos necessários para a sua utilização (colocação no local de uso) líquidos das respetivas depreciações acumuladas e eventuais perdas de imparidade.

Os ganhos ou perdas na alienação são determinados pela diferença entre o montante recebido na transação e o valor líquido do ativo, e são reconhecidos como rendimentos ou gastos na demonstração de Resultados.

Os gastos com a manutenção e reparação que não aumentam a vida útil destes Ativos Fixos são registados como gastos do exercício em que ocorrem.

Os ativos que foram atribuídos à Entidade a título gratuito encontram-se mensurados ao seu justo valor, ao valor pelo qual estão segurados ou ao valor pelo qual figuravam na contabilidade.

As despesas subsequentes que a Entidade tenha com manutenção e reparação dos ativos são registadas como gastos no período em que são incorridas, desde que não sejam suscetíveis de permitir atividades presentes e futuras adicionais.

As depreciações são calculadas, assim que os bens estão em condições de ser utilizados, pelo método da linha reta em conformidade com o período de vida útil estimado para cada grupo de bens, conforme Classificador complementar ao SNC-AP – Cadastro e vidas úteis dos ativos fixos tangíveis, intangíveis e propriedades de investimento.

As Taxas de depreciação Anual (em %) mais importantes são as seguintes:
Edifícios e outras construções – 5 %
Equipamento básico – 12,5 %
Equipamento de transporte – 12,5 %
Equipamento administrativo –12,5%

2.1.2 Ativos Intangíveis

Os Ativos Intangíveis encontram-se registados pelo custo de aquisição deduzido das amortizações acumuladas e quaisquer perdas por imparidade.

Os Ativos Intangíveis só são reconhecidos se forem identificáveis, e se for provável que deles advenham benefícios económicos futuros para a Empresa, sejam controláveis por esta e se possa mensurar fiavelmente o seu custo de aquisição.

As Amortizações são reconhecidas na Demonstração dos Resultados numa base linear durante o período estimado de vida útil dos Ativos Intangíveis, exceto se a sua vida for considerada indefinida. As Amortizações são calculadas, sobre os valores de aquisição, pelo método da linha reta.

As Taxas de Amortização Anual (em %) mais importantes são as seguintes:
Programas de Computadores – 33,30%

2.1.3 Ativos e Passivos Financeiros

Todos os ativos e passivos financeiros são registadas pelo seu justo valor, o qual se considera equivalente ao seu valor nominal, deduzido de perdas por imparidade.

Os montantes incluídos na rúbrica de " Caixa e depósitos bancários" correspondem aos valores de caixa, depósitos bancários, outras aplicações de tesouraria vencíveis a menos de três meses e para os quais o risco de alteração de valor é insignificante e que são imediatamente convertíveis em numerário.

2.1.4 Provisões

A Fundação analisa de forma periódica eventuais obrigações que resultam de eventos passados e que devam ser objeto de reconhecimento ou divulgação.
A subjetividade inerente à determinação da probabilidade e montante de recursos internos necessários para o pagamento das obrigações poderá conduzir a ajustamentos significativos, quer por variação dos pressupostos utilizados, quer pelo futuro reconhecimento de provisões anteriormente divulgadas como passivos contingentes, assim como acompanhamento anual de provisões consideradas.

2.1.5 Inventários

Os Inventários são valorizados ao menor entre o seu custo de aquisição e o seu valor realizável líquido. O valor realizável líquido corresponde ao preço de venda estimado no decurso normal da atividade deduzido dos respetivos custos de venda.

2.1.6 Rendimentos, gastos e especialização de exercícios

A Fundação regista os seus gastos e rendimentos de acordo com o princípio de especialização de exercícios, pelo qual os gastos e rendimentos são reconhecidos à medida em que são gerados, independentemente do momento em que ocorrem os recebimentos ou pagamentos.
As diferenças entre os montantes recebidos e pagos e os seus correspondentes gastos e rendimentos gerados são registados nas rúbricas de "devedores por acréscimo de rendimentos" e “credores por acréscimo de gastos”.

2.1.7 Imposto sobre o Rendimento

A Fundação está sujeita ao regime fiscal consignado no código do Imposto sobre o Rendimento das Pessoas Coletivas (IRC).

Sendo uma entidade que que não exerce a título principal uma atividade comercial, industrial ou agrícola de acordo com o mencionado no ponto anterior, o imposto sobre lucros incide sobre o seu rendimento global, o qual é formado pela soma algébrica dos rendimentos líquidos das várias categorias determinadas nos termos do IRS.

Através do Despacho n.º 2385/2013 do Senhor Secretário de Estado da Presidência do Conselho de Ministros, publicado no D.R., 2.ª Série, n.º 30, de 12/02/2013, a Fundação viu confirmado o seu estatuto de utilidade pública, renovado pelo despacho n.º 2034/2019, publicado no DR II série de 28/02/2019 e válido até março de 2023, e declarado que a mesma se rege pela Lei-Quadro das Fundações, aprovada pela citada Lei n.º 24/2012. Bem como nos termos do n.º 4 do art.º 2º da Lei n.º 151/2015, que a Fundação Cultursintra, FP, integra o setor da administração pública como entidade pública reclassificada. Tendo ainda sido confirmada a sua existência e manutenção pela Resolução do Conselho de Ministros n.º 13-A/2013, de 08 de março, publicada no DR, 1.ª série, n.º 48.

Nos termos descritos a Fundação Cultursintra, FP, encontra-se isenta definitivamente de tributação em sede de IRC, por enquadramento no art.º 9º do Código do IRC, com exceção dos rendimentos de capitais, sujeitos a tributação por retenção na fonte a título definitivo (taxas liberatórias). Enquadramento vinculado pela informação n.º 1324/2019 de 06/12/2019, da Direção de Serviços do IRC (Autoridade Tributária e Aduaneira).

2.4 Principais pressupostos relativos ao futuro

Os Eventos após a data do Balanço que proporcionem informação adicional sobre as condições que existam à data do Balanço são divulgados no Anexo às Demonstrações Financeiras, se materiais.

2.6 Principais fontes de incerteza das estimativas

As estimativas efetuadas pela Fundação Cultursintra, relatadas em ativos, passivos, rendimentos e gastos, tiveram por base o melhor conhecimento existente sobre essas quantias à data da apresentação das demonstrações financeiras.

3.ATIVOS INTANGÍVEIS

	1/jan/20	Amortizações	Aquisições	Abates	31/dez/20
Ativo bruto					
Programas de Computadores	15 693,45		3 067,62		18 761,07
Depreciações acumuladas					
Programas de Computadores	12 258,22	4 426,54	-		16 684,76
Total do ativo líquido	3 435,23	(4 426,54)	3 067,62	-	2 076,31

	1/jan/19	Amortizações	Aquisições	Abates	31/dez/19
Ativo bruto					
Programas de Computadores	15 693,45	-	-		15 693,45
Depreciações acumuladas					
Programas de Computadores	7 027,54	5 230,68	-	-	12 258,22
Total do ativo líquido	8 665,91	(5 230,68)	-	-	3 435,23

5.ATIVOS FIXOS TANGÍVEIS

ATIVOS FIXOS TANGÍVEIS	Saldo em 1/jan/19	Movimento Depreciações	Aquisições	Abates	Saldo em 31/dez/19
Ativo bruto					
Edifícios e outras construções	1 352 138,15	-	73 259,59	-	1 425 397,74
Equipamento básico	182 021,92	-	5 826,33	-	187 848,25
Equipamento de transporte	72 237,23	-	-	-	72 237,23
Equipamento administrativo	294 287,10	-	-	-	294 287,10
Outros ativos fixos tangíveis	159 987,86	-	-	-	159 987,86
Total do ativo bruto	2 060 672,26	-	79 086	-	2 139 758,18
Depreciações acumuladas					
Edifícios e outras construções	883 308,49	62 384,53	-	-	945 693,02
Equipamento básico	181 276,16	596,55		-	181 872,71
Equipamento de transporte	38 273,80	16 182,08		-	54 455,88
Equipamento administrativo	288 687,35	28 233,35		-	316 920,70
Outros ativos fixos tangíveis	78 132,64	1 788,83		-	79 921,47
Total de depreciações acumuladas	1 469 678,44	109 185,34		-	1 578 863,78
Total do ativo líquido	590 993,82	(109 185,34)	79 086	-	402 722,56

	1/jan/20	Depreciações	Aquisições	Abates	31/dez/20
Ativo bruto					
Edifícios e outras construções	1 425 397,74		134 029,16	-	1 559 426,90
Equipamento básico	187 848,25			15 447,74	172 400,51
Equipamento de transporte	72 237,23			7 508,91	64 728,32
Equipamento administrativo	294 287,10		64 773,14	39 156,93	268 670,89
Outros ativos fixos tangíveis	159 987,86		90 976,61	2 011,85	252 976,32
Total do ativo bruto	2 139 758,18	-	289 778,91	64 125,43	2 318 202,94
Depreciações acumuladas					
Edifícios e outras construções	945 693,02	68 847,59	-	-	1 014 540,61
Equipamento básico	181 872,71	149,22		13 505,82	168 516,11
Equipamento de transporte	54 455,88	21 276,85		7 508,91	68 223,82
Equipamento administrativo	316 920,70	14 631,03		39 156,93	292 394,80
Outros ativos fixos tangíveis	79 921,47	5 898,42		2 011,85	83 808,04
Total de depreciações acumuladas	**1 578 863,78**	**110 803,11**		**62 183,51**	**1 627 483,38**
Investimentos em curso	127 087,15				127 087,15
Total do ativo líquido	**687 981,55**				**817 806,71**

8. OUTROS ATIVOS FINANCEIROS

	31/12/2020	31/12/2019
Investimentos financeiros - FCT	113,56	113,56
Cooperativa Agrícola Sintra	7,48	7,48

Participações Financeiras	**121,04**	**121,04**

10. INVENTÁRIOS

A rúbrica de inventários é analisada como segue:

	31/12/2020	31/12/2019
Inventários Iniciais	36.935,23	43.226,00
Inventários Finais	39.952,56	36.935,23
Compras	6.780,67	9.312,90
CMVMC	3.763,34	13.297,35

13. RENDIMENTO DE TRANSAÇÕES COM CONTRAPRESTAÇÃO

A rúbrica de vendas e serviços prestados corresponde:

	31/12/2020	31/12/2019
Vendas	12.713,72	26.148,75
Serviços Prestados	2.569.689,13	8.292.115,98
Total	2.582.402,85	8.318.264,73

15. PROVISÕES

No ano de 2018, foi constituída uma provisão no valor de 46.655 € correspondente ao valor de indemnização compensatória solicitada, através de um processo de Ação Administrativa colocado em 04/01/2018 no Tribunal Administrativo e Fiscal de Sintra imposto por João Manuel da Cruz Alves, em virtude da cessação das suas funções na Fundação Cultursintra. Em 2020 não ocorreram desenvolvimentos no processo, pelo que a provisão se manteve inalterável.

17.ACONTECIMENTOS APOS A DATA DE RELATO

Em janeiro de 2021 foi decretado novo estado de emergência em Portugal, devido à pandemia de Covid-19, o que obrigou a tomada de medidas de contingência e de prevenção para mitigação e contenção do risco de saúde publica.

A Fundação Cultursintra dentro das medidas tomadas, encerrou ao publico a Quinta da Regaleira e a Quinta da Ribafria, ocasionando uma perda de receita, contudo equilibrando esse desígnio com as diligências necessárias à salvaguarda da continuidade da atividade, sem colocar a mesma em causa.

Em 5 de abril de 2021 a Fundação reabriu novamente ao publico acompanhando em permanência a evolução da COVID-19 e as recomendações das autoridades de saúde nacionais, ajustando as medidas sempre que as circunstâncias o determinem.

18. INSTRUMENTOS FINANCEIROS

18.1 Outras contas a receber

A rúbrica de outras contas a receber é analisada como segue:

	31/12/2020	31/12/2019
Outras Contas a Receber	**2.882,16**	**145,55**
Outros Ativos Correntes:	2.882,16	145,55

18.2 Outros Passivos Correntes

A rúbrica de fornecedores e outras contas a pagar é analisada como segue:

	31/12/2020	31/12/2019
Fornecedores c/c	23.168,29	172.246,88
Outras Contas a Pagar	**128.337,89**	**143.430,14**
Férias- SF Especialização	96.443,31	55.128,25
Outros Acréscimos de Custos	6.973,78	82.307,31
Outros Devedores e Credores	24.920,80	5.994,58

Os valores com maior expressão nesta rúbrica, devem-se a acréscimos de férias e subsídios de férias dos colaboradores da Fundação Cultursintra, cujo direito adquirido em 2020 será pago em 2021 no valor de 96.443 assim como outros devedores e credores no valor de 24.920.

18.4 Instrumentos de Capital Próprio

	31/12/2020	31/12/2019
Fundos	947.727,99	947.727,99
Resultados transitados	13.407.002,16	8.615.056,19
Outras Variações nos fundos patrimoniais	15.000,00	15.000,00
Resultado líquido do período	(348.084,90)	4.791.945,96

Na rubrica Outras Variações nos fundos patrimoniais, os subsídios de investimento que vinham a ser considerados terminaram em 2019, pelo que o valor de 15.000 que permanece nesta rubrica trata-se de doações à Fundação Cultursintra realizadas em anos anteriores.

Em 18 de março de 2020 foi decretado estado de emergência em Portugal, devido à pandemia de Covid-19, o que obrigou a tomada de medidas de contingência e de prevenção para mitigação e contenção do risco de saúde publica. A Fundação Cultursintra dentro das medidas tomadas, encerrou ao publico a Quinta da Regaleira e a Quinta da Ribafria, ocasionando uma perda de receita, refletindo-se no resultado líquido negativo obtido.

Em 31 de dezembro de 2020, os Fundos eram detidos pelos seus 12 fundadores

	31/12/2020
Câmara Municipal de Sintra	249.398,95
Novo Banco	124.699,47
Fundação Belmiro Azevedo	62.349,74
Planbelas	74.819,68
Companhia de Seguros Fidelidade	24.939,89
Millenium Bcp	24.939,89
Banco Santander Totta	57.361,75
Beirobra	49.879,79
Cintra, Urbanização	74.819,68
Galucho- Indust Metal	49.879,79
Meo	74.819,68
Tabaqueira SA	79.819,68

19. Benefícios dos empregados

A rúbrica de gastos com o pessoal e fiscal único é analisada como segue:

	31/12/2020	31/12/2019
Remunerações do Pessoal	609.084,74	356.358,81
Encargos sobre Remunerações	126.160,83	74.625,51
Seguros de acidentes no trabalho e doenças profissionais	8.386,15	5.483,00
Outros	10.069,10	12.424,06
Total	753.700,82	448.891,38

Em 2020 ocorreram admissões de pessoal através de procedimentos concursais comuns para a celebração de contratos de trabalho em funções públicas.

Os honorários do fiscal único no ano de 2020 ascenderam a 4.200 mais IVA.

Número médio de pessoas ao serviço

	31/12/2020	31/12/2019
Número médio de pessoas ao serviço	39	19

20.Divulgação de partes relacionadas

Município de Sintra	
NIF	500 051 062
Denominação	Município de Sintra
Participação no Fundos Patrimoniais	26%
Serviços Prestados ao Município	0
Compras e aquisições de serviços	751.970,54

21. Detalhe da conta de diferimentos

A rúbrica de diferimentos é analisada como segue:

	31/12/2020	31/12/2019
Ativos	197.792,69	13.594,04
Passivos	0,00	96,00

Nesta rubrica maioritariamente estão considerados diferimentos de valores de seguros dos vários ramos, multi-riscos, automóvel e Acidentes de trabalho cujo gasto pertence a períodos futuros.

22. Estado e outros entes públicos

A rúbrica Estado e outros entes públicos é analisada como segue:

	31/12/2020	31/12/2019
Retenções de impostos sobre rendimentos	6.899,57	8.157,49
Imposto sobre o valor acrescentado	23.932,56	20.613,42
Contribuições para a Segurança social/ CGA	16.936,88	8.216,76
Total Passivo	47.769,01	36.987,67

23. Fornecimentos e Serviços Externos

A rúbrica de fornecimentos e serviços externos é como segue:

	31/12/2020	31/12/2019
Subcontratos		
Serviços Especializados	757.791,49	1.511.622,61
Materiais	21.953,91	57.750,95
Energia e Fluidos	25.678,27	62.128,02
Deslocações e Estadias	608,75	10.304,14
Serviços Diversos	975.019,68	950.508,71
Total	1.781.052,10	2.592.314,43

Na globalidade, as rúbricas apresentam em 2020 uma redução de valores, que pelo período de pandemia que o país se encontrou em 2020, com o encerramento da Quinta da Regaleira e Quinta da Ribafria e consequente quebra de receita, acompanhou igualmente a diminuição da despesa.

24. Outros gastos e Perdas

A rúbrica de Outros gastos e perdas é analisada como segue:

	31/12/2020	31/12/2019
Impostos	406,25	19.433,87
Donativos	265.353,80	366.776,10
Outros	17.516,53	16.677,00
Total	283.276,58	402.886,97

Em 2020, foram atribuídos em regime de Mecenato, donativos para incentivo à dinamização e fomento da difusão da arte do Teatro em Sintra, a associações culturais sedeados no Concelho. Foram também atribuídos valores às Coorporações de Bombeiros do Concelho para ajudar o financiamento do combate aos incêndios, um mal que destrói as matas e serras de Portugal, mais especificamente a Serra de Sintra.

25. Outros Rendimentos e Ganhos

A rúbrica de outros rendimentos e ganhos é analisada como segue:

	31/12/2020	31/12/2019
Rendimentos	589,20	148,46
Imputação de subsídios para investimentos	0,00	24.614,65
Outros	6.267,24	6.598,57
Juros Obtidos	1.625,00	14.125,70
Total	8.482,61	45.487,38

Sintra, de 06 de maio de 2021

O Conselho Diretivo

Contabilista Certificado

FCS - FUNDAÇÃO CULTURSINTRA, FP

Contribuinte: 503888729

Balancete de Contabilidade de 2020 Dezembro - Normal

Moeda: EURO

Período: 2020010 Até: 2020121

Conta: 1 Até: 899999

Conta	Designação	Movimento do Mês		Movimento Acumulado		Saldo
		Débito	Crédito	Débito	Crédito	
1	**Meios Financeiros Liquidos**	5,751,371.70	6,047,292.26	36,208,147.42	23,001,203.26	13,206,944.16
11	**Caixa**	53,155.78	52,017.31	2,796,515.44	2,785,250.34	11,265.10
111	Caixa	874.01	536.56	10,746.69	10,283.26	463.43
117	Valores a entregar a terceiros		3,500.00	31,500.00	31,500.00	
118	**Fundo Fixo Caixa**			1,950.00		1,950.00
119	Caixa de Conferencia	52,281.77	47,980.75	2,752,318.75	2,743,467.08	8,851.67
12	**Depósitos à ordem**	698,215.92	5,995,274.95	18,911,631.98	13,215,952.92	5,695,679.06
1211	BANCO SANTANDER TOTTA	30,298.44	367,230.38	5,760,672.12	3,548,328.39	2,212,343.73
1221	MilleniumBcp 6657491	39,636.50	5,000,177.99	6,861,234.30	6,523,091.64	338,142.66
1231	Novo Banco 56780-001-97	454.60	627,861.38	627,972.08	627,972.08	
1241	MontepioGeral 316756		5.20	2,517,535.05	2,516,560.81	974.24
1251	CGD - Caixa Geral Depósitos 073119.930	627,826.38		3,144,218.43		3,144,218.43
13	**Outros depósitos bancários**	5,000,000.00		14,500,000.00	7,000,000.00	7,500,000.00
131	**Depósitos a prazo**	5,000,000.00		14,500,000.00	7,000,000.00	7,500,000.00
1311	Montepio 31675-6			2,500,000.00	2,500,000.00	
1313	MilleniumBcp 3051161191			4,500,000.00	4,500,000.00	
1314	Milleniumbcp DEPOSITO ESPECIAL 3064048223			1,000,000.00		1,000,000.00
1315	MilleniumBcp DEP STANDARD 3111204094			1,500,000.00		1,500,000.00
1316	MilleniumBcp DEP ESPECIAL 3116750651	5,000,000.00		5,000,000.00		5,000,000.00
2	**Contas a receber e a pagar**	707,138.67	555,312.30	6,766,422.17	6,811,677.70	-45,255.53
21	**Clientes contribuintes e utentes**	52,364.77	52,364.77	2,643,093.61	2,643,093.61	
211	**Clientes cc**	52,364.77	52,364.77	2,643,093.61	2,643,093.61	
2111	**Clientes cc**	52,364.77	52,364.77	2,643,093.61	2,643,093.61	
21111	**Clientes Nacionais**	52,364.77	52,364.77	2,643,093.61	2,643,093.61	
22	**Fornecedores**	276,917.67	234,318.54	2,771,020.84	2,791,434.89	-20,414.05
221	**Fornecedores cc**	276,917.67	234,318.54	2,769,788.24	2,791,434.89	-21,646.65
2211	**Fornecedores CC**	276,917.67	234,318.54	2,769,788.24	2,791,434.89	-21,646.65
22111	**Fornecedores CC Nacionais**	276,917.67	234,318.54	2,767,706.12	2,789,352.77	-21,646.65
22112	**Fornecedores CC UE**			2,082.12	2,082.12	
228	**Adiantamentos a fornecedores**			1,232.60		1,232.60
23	**Pessoal**	37,344.10	37,494.81	435,340.42	435,349.98	-9.56
231	**Remunerações a pagar**	37,344.10	37,494.81	435,340.42	435,340.43	-0.01
238	**Outras operações**				9.55	-9.55
2383	Sindicatos				9.55	-9.55
24	**Estado e outros entes públicos**	109,056.41	96,572.89	481,072.27	528,841.28	-47,769.01
241	**Imposto sobre o rendimento**		406.25	406.25	406.25	
2413	Retenção IRC Juros		406.25	406.25	406.25	
242	**Retenção de impostos sobre rendimentos**	10,131.50	6,899.50	80,637.83	87,537.40	-6,899.57
243	**Imposto sobre o valor acrescentado (IVA)**	52,836.23	56,446.99	195,998.54	219,931.10	-23,932.56
2432	**IVA - Dedutível**	273.70	1,561.77	5,657.97	5,657.97	
24321	**Iva Dedutivel - Existencias**		165.67	1,377.67	1,377.67	
243211	**Iva Dedutivel - Existencias - MN**		165.67	1,377.67	1,377.67	

Período: 2020010 Até: 2020121

Conta: 1 Até: 899999

Conta	Designação	Movimento do Mês		Movimento Acumulado		Saldo
		Débito	Crédito	Débito	Crédito	
2432111	**Iva Dedutivel - Existencias - MN - Continente**		165.67	1,377.67	1,377.67	
24321111	Iva Dedutivel - Existencias - MN - Continente - Taxa Reduzida		17.32	23.60	23.60	
24321113	Iva Dedutivel - Existencias - MN - Continente - Taxa Normal		148.35	1,354.07	1,354.07	
24323	**IVA Dedutível - O.B.S.**	273.70	1,396.10	4,280.30	4,280.30	
243231	**IVA Dedutível - O.B.S. - MN**	273.70	1,396.10	4,280.30	4,280.30	
2432311	**IVA Dedutível - O.B.S. - MN**	273.70	1,396.10	4,280.30	4,280.30	
24323113	IVA Dedutível - O.B.S. - MN - Continente - Taxa Normal	273.70	1,396.10	4,280.30	4,280.30	
2433	**IVA - Liquidado**	26,640.32	3,886.32	55,046.84	55,046.84	
24331	**IVA Liquidado - Operações Gerais**	26,640.32	3,886.32	55,046.84	55,046.84	
2433111	**IVA Liquidado - Op. Gerais - MN - Existências**	475.42	113.62	2,853.45	2,853.45	
24331111	**IVA Liquidado - Op. Gerais - MN - Existências - Continente**	475.42	113.62	2,853.45	2,853.45	
243311111	IVA Liquidado - Op. Gerais - MN - Existências - Continente - Taxa Reduzida	2.38		19.97	19.97	
243311113	IVA Liquidado - Op. Gerais - MN - Existências - Continente - Taxa Normal	473.04	113.62	2,833.48	2,833.48	
2433112	**IVA Liquidado - Op. Gerais - MN - Imobilizado - Continente**	23,764.25	3,167.33	23,764.25	23,764.25	
243311214	IVA Liquid.- Op. Gerais - MN-Imob.Continente- Tx Normal-Invers.Sujeirto Passivo	23,764.25	3,167.33	23,764.25	23,764.25	
2433113	**IVA Liquidado - Op. Gerais - MN - OBS - Continente**	2,400.65	605.37	27,950.25	27,950.25	
24331131	**IVA Liquidado - Op. Gerais - Trans. Internas - OBS - Continente**	2,400.65	605.37	27,950.25	27,950.25	
243311311	IVA Liquidado - Op. Gerais - MN - O.B.S.- Continente - Taxa Reduzida			98.52	98.52	
243311313	IVA Liquidado - Op. Gerais - MN - O.B.S.- Continente - Taxa Normal	458.76	89.71	25,674.09	25,674.09	
243311314	IVA Liquid.- Op. Gerais - MN-O.B.S.Continente- Tx Normal-Invers.Sujeirto Passivo	1,941.89	515.66	2,177.64	2,177.64	
243312	**IVA Liquidado - Operações Gerais - Aquisição Intracomunitária**			478.89	478.89	
2433122	**IVA Liquidado - Op. Gerais -UE - Imobilizado**			478.89	478.89	
24331221	**IVA Liquidado - Op. Gerais - Aq. Intracomunitária - Investimentos - Continente**			478.89	478.89	
243312213	IVA Liquidado - Op. Gerais -UE- Imobilizado - Continente - Taxa Normal			478.89	478.89	
2434	**IVA - Regularizações**	561.20	280.60	561.20	561.20	
24342	**IVA Reg. - Fav.do Estado**	561.20	280.60	561.20	561.20	
243423	**IVA Regularizações - Favor do Estado - Outros Bens e Serviços**	561.20	280.60	561.20	561.20	
2434231	**IVA Regulariz. - Favor do Estado - Outros Bens e Serviços - Mercado Nacional**	561.20	280.60	561.20	561.20	
24342311	**IVA Regulariz.- Favor do Estado - OBS - Mercado Nacional - Continente**	561.20	280.60	561.20	561.20	

Período: 2020010 Até: 2020121

Conta: 1 Até: 899999

Conta	Designação	Movimento do Mês		Movimento Acumulado		Saldo
		Débito	Crédito	Débito	Crédito	
243423112	**IVA Regulariz.- Fav.do Est.- OBS - MN - Continente - Reg. Fornecedor - Art 78º, nº 4**	561.20	280.60	561.20	561.20	
2434231123	IVA Reg. - Fav.do Est.- MN - O.B.S. - Continente - Reg Anuais - Taxa Normal	561.20	280.60	561.20	561.20	
2435	IVA - Apuramento	25,359.15	25,359.15	47,201.18	47,201.18	
2436	**IVA - A pagar**	1.86	25,359.15	87,531.35	111,463.91	-23,932.56
245	**Contribuições para sistemas de proteção social e subsistemas de saúde**	46,088.68	32,820.15	204,029.65	220,966.53	-16,936.88
2459	**Outros**	2,502.03	1,449.91	16,558.14	18,008.06	-1,449.92
27	**Outras contas a receber e a pagar**	55,128.25	122,399.04	224,816.45	353,016.86	-128,200.41
272	**Devedores e credores por acréscimos**	55,128.25	103,417.09	219,742.87	323,159.96	-103,417.09
2722	**Credores por acréscimos de gastos**	55,128.25	103,417.09	219,742.87	323,159.96	-103,417.09
27221	**Credores por acréscimos de gastos remunerações a liquidar**	55,128.25	96,443.31	55,128.25	151,571.56	-96,443.31
27221101	Férias-SF especialização	55,128.25	96,443.31	55,128.25	151,571.56	-96,443.31
27229	**Outros acréscimos de gastos**		6,973.78	164,614.62	171,588.40	-6,973.78
278	**Outros devedores e credores**		18,981.95	5,073.58	29,856.90	-24,783.32
2781	**Outros Devedores e Credores**		18,940.60	3,748.46	28,515.93	-24,767.47
2789	**Outros**		41.35	1,325.12	1,340.97	-15.85
27891	**Outros devedores e credores**			829.72	829.72	
27892	**Outros credores**		41.35	473.26	511.25	-37.99
278929	**Outros**		41.35	473.26	511.25	-37.99
27893	Conta Regularização CTB Orçamental			22.14		22.14
28	**Diferimentos**	176,327.47	12,162.25	211,078.58	13,285.89	197,792.69
281	**Gastos a reconhecer**	176,327.47	12,162.25	210,886.58	13,093.89	197,792.69
2812	**Gastos a Reconhecer Seguros**	420.97		2,024.18	488.46	1,535.72
28121	Automovel	420.97		1,737.82	488.46	1,249.36
28125	Multi- Riscos			286.36		286.36
2813	Gastos a Reconhecer - Fornecedores			7,947.83	232.35	7,715.48
2814	Funcionamento Geral	175,906.50		175,906.50		175,906.50
2815	**Seguros**		12,162.25	25,008.07	12,373.08	12,634.99
28151	Seg. Acidentes de trabalho		1,853.40	4,779.96	1,853.40	2,926.56
28153	Seg. Multiriscos		169.08	9,342.97	169.08	9,173.89
28154	Seg. Responsabilidade Civil		10,139.77	10,885.14	10,350.60	534.54
282	**Rendimentos a reconhecer**			192.00	192.00	
29	**Provisões**				46,655.19	-46,655.19
293	**Processos judiciais em curso**				46,655.19	-46,655.19
293001	Proc. 1720/17. BESNT				46,655.19	-46,655.19
3	**Inventários e ativos biológicos**	1,433.72	5,197.06	50,496.57	10,544.01	39,952.56
31	**Compras**		1,433.72	6,780.67	6,780.67	
311	**Mercadorias**		1,433.72	6,780.67	6,780.67	
3112	**Livraria e artigos institucionais para venda**		1,433.72	6,780.67	6,780.67	
31121	**Livraria e artigos institucionais para venda - Proprios**		1,433.72	6,780.67	6,780.67	

Período: 2020010 Até: 2020121

Conta: 1 Até: 899999

Conta	Designação	Movimento do Mês		Movimento Acumulado		Saldo
		Débito	Crédito	Débito	Crédito	
3112110	Livraria e artigos institucionais para venda - MN - Isentos		500.00	500.00	500.00	
3112111	Livraria e artigos institucionais para venda - MN - Tx. Red.		288.72	393.42	393.42	
3112113	Livraria e artigos institucionais para venda - MN - Tx. Normal		645.00	5,887.25	5,887.25	
32	**Mercadorias**	1,433.72	3,763.34	43,715.90	3,763.34	39,952.56
322	**Livraria papelaria e artigos institucionais para venda**	1,433.72	3,763.34	43,715.90	3,763.34	39,952.56
3221	Livraria e artigos institucionais para venda - Proprios	1,433.72	1,094.71	39,528.17	1,094.71	38,433.46
3222	Livraria e artigos institucionais para venda - Consignados		2,668.63	4,187.73	2,668.63	1,519.10
4	**Investimentos**	16,938.35	117,171.57	2,619,564.18	1,799,560.12	820,004.06
41	**Investimentos financeiros**			121.04		121.04
414	**Investimentos noutras entidades**			7.48		7.48
4141	**Participações de capital**			7.48		7.48
4141000099	Partipação Capital- Cooperativa Agricola Sintra			7.48		7.48
415	**Outros investimentos financeiros**			113.56		113.56
4157	Outros Investimentos Financeiros			113.56		113.56
43	**Ativos fixos tangíveis**		112,745.03	2,446,983.87	1,756,264.31	690,719.56
432	**Edifícios e outras construções**			1,559,426.90		1,559,426.90
43211	C IVA N/ DEDUTIVEL			1,254,288.25		1,254,288.25
43212	IVA Devido Adquirente			280,569.33		280,569.33
43213	Comunicadade Europeia			24,569.32		24,569.32
433	**Equipamento básico**			187,848.25	15,447.74	172,400.51
4333	Equipamento e material CulturSintra			5,826.33		5,826.33
43332	C/ IVA N Dedutivel			182,021.92	15,447.74	166,574.18
434	**Equipamento de transporte**			72,237.23	7,508.91	64,728.32
4341	Viaturas de Mercadorias			3,949.00	3,949.00	
4342	Viaturas de Turismo			68,288.23	3,559.91	64,728.32
435	**Equipamento administrativo**			307,827.82	39,156.93	268,670.89
4351	Equipamento Administrativo-Geral			244.77		244.77
4352	C// IVA NAO Dedutivel			235,047.07	29,801.12	205,245.95
4353	Isento			6,037.90		6,037.90
4354	Equipamento Quinta Regaleira			63,937.07	9,355.81	54,581.26
4356	Equipamento Administrativo - UE			2,561.01		2,561.01
437	**Outros ativos fixos tangíveis**			255,518.24	2,541.92	252,976.32
4372	IVA N Dedutivel			88,761.76	560.57	88,201.19
4373	Isentos			60,579.00		60,579.00
4374	Outros Ativos Tangiveis			33,677.48	1,981.35	31,696.13
4379	Obras de arte			72,500.00		72,500.00
438	**Depreciações acumuladas**		112,745.03	64,125.43	1,691,608.81	-1,627,483.38
4382	Edifícios e outras construções		68,847.59		1,014,540.61	-1,014,540.61
4383	Equipamento básico		2,091.14	15,447.74	183,963.85	-168,516.11

Período: 2020010 Até: 2020121

Conta: 1 Até: 899999

Conta	Designação	Movimento do Mês		Movimento Acumulado		Saldo
		Débito	Crédito	Débito	Crédito	
4384	Equipamento de transporte		21,276.85	7,508.91	75,732.73	-68,223.82
4385	Equipamento administrativo		14,631.03	39,156.93	331,551.73	-292,394.80
4387	Outros ativos fixos tangíveis		5,898.42	2,011.85	85,819.89	-83,808.04
44	**Ativos intangíveis**		4,426.54	18,761.07	16,684.76	2,076.31
443	**Programas de computador e sistemas de informação**			18,761.07		18,761.07
4431	**C/ IVA N Dedutivel**			18,761.07		18,761.07
44313	Programas de computador e sistemas de informação - MN - Tx Normal			18,761.07		18,761.07
448	**Amortizações acumuladas**		4,426.54		16,684.76	-16,684.76
4483	Programas de computador e sistemas de informação		4,426.54		16,684.76	-16,684.76
45	**Investimentos em curso**	16,938.35		153,698.20	26,611.05	127,087.15
453	**Ativos fixos tangíveis em curso**	16,938.35		153,698.20	26,611.05	127,087.15
4531	**Ativos fixos tangíveis em curso - MN**	16,938.35		153,698.20	26,611.05	127,087.15
45313	Ativos fixos tangíveis em curso - MN - Tx Normal			26,611.05	26,611.05	
45316	Ativos fixos tangíveis em curso - MN - Reversão Taxa Normal	16,938.35		127,087.15		127,087.15
5	**Património reservas e resultados transitados**				14,369,730.15	-14,369,730.15
51	**Património capital**				947,727.99	-947,727.99
5111000001	Camara Municipal de Sintra				249,398.95	-249,398.95
5111000070	Banco Espirito Santo				124,699.47	-124,699.47
5111000071	Fundação Belmiro				62,349.74	-62,349.74
5111000073	PlanBelas				74,819.68	-74,819.68
5111000075	Companhia de Seguros				24,939.89	-24,939.89
5111000076	Millenium Bcp				24,939.89	-24,939.89
5111000077	Banco Santander Totta				24,939.89	-24,939.89
5111000078	Banco Santander Totta				32,421.86	-32,421.86
5111000079	Beirobra, Sociedade				49,879.79	-49,879.79
5111000080	Cintra, Urbanização				74,819.68	-74,819.68
5111000089	Galucho- Ind Met				49,879.79	-49,879.79
5111000153	Tv Cabo Portugal				74,819.68	-74,819.68
5111000154	Tabaqueira, SA				79,819.68	-79,819.68
56	**Resultados transitados**				13,407,002.16	-13,407,002.16
561	**De períodos anteriores**				13,407,002.16	-13,407,002.16
5611	De períodos anteriores				13,407,002.16	-13,407,002.16
59	**Outras variações no património líquido**				15,000.00	-15,000.00
594	**Doações obtidas**				15,000.00	-15,000.00
5941	**Doações obtidas**				15,000.00	-15,000.00
5941001607	Jesus Miguel Soler				9,000.00	-9,000.00
5941001631	Busto Luis Vaz Camões				6,000.00	-6,000.00
6	**Gastos**	532,797.88	232,254.75	3,192,577.24	253,606.88	2,938,970.36
61	**Custo das mercadorias vendidas e das matérias consumidas**	3,763.34		3,763.34		3,763.34

Período: 2020010 Até: 2020121

Conta: 1 Até: 899999

Conta	Designação	Movimento do Mês		Movimento Acumulado		Saldo
		Débito	Crédito	Débito	Crédito	
611	CMV - Mercadorias	3,763.34		3,763.34		3,763.34
62	**Fornecimentos e serviços externos**	204,770.27	177,126.50	1,979,381.73	198,329.63	1,781,052.10
622	**Serviços especializados**	114,850.64	175,906.50	951,630.05	193,838.56	757,791.49
6221	**Trabalhos Especializados**	80,860.15	175,906.50	415,087.37	178,194.50	236,892.87
62211	**Trabalhos Especializados - Aquisições no Mercado Nacional**	11,888.40	175,906.50	278,233.50	178,194.50	100,039.00
622111	**Trabalhos Especializados - MN - Cachet**	10,719.90	175,906.50	264,703.50	177,456.50	87,247.00
6221110	Trabalhos Especializados - MN - Cachet - IVA Nao Ded. Base		50,000.00	78,000.00	50,000.00	28,000.00
6221114	Trabalhos Especializados - MN - Cachet - IVA Não Dedutível		11,500.00	17,940.00	11,500.00	6,440.00
6221115	Trabalhos Especializados - MN - Cachet - Isentos	10,719.90	114,406.50	168,763.50	115,956.50	52,807.00
622112	**Trabalhos Especializados - MN - Contabilidade**	1,168.50		13,530.00	738.00	12,792.00
6221120	Trabalhos Especializados - MN - Contabilidade - IVA Nao Ded. Base	950.00		11,000.00	600.00	10,400.00
6221124	Trabalhos Especializados - MN - Contabilidade - IVA Nao Ded.	218.50		2,530.00	138.00	2,392.00
62219	**Outros trabalhos especializados**	68,971.75		136,853.87		136,853.87
622190	Outros trabalhos especializados - MN - Taxa Normal - Base nao ded	56,074.60		111,074.41		111,074.41
622194	Outros trabalhos especializados - MN - Iva Nao Dedutivel	12,897.15		25,779.46		25,779.46
6222	**Publicidade comunicação e imagem**			25,237.46		25,237.46
62221	**Publicidade comunicação e imagem**			25,237.46		25,237.46
622211	**Publicidade e Propaganda - MN - Continente**			25,237.46		25,237.46
6222114	Publicidade e Propaganda - MN - IVA Não Dedutível			19,469.20		19,469.20
6222115	Publicidade e Propaganda - MN - BASE Não Dedutível			5,768.26		5,768.26
6223	**Vigilância e segurança**	23,659.57		252,178.06	236.65	251,941.41
62231	**Vigilância e segurança - MN**	23,659.57		252,178.06	236.65	251,941.41
622311	**Vigilância e Segurança - MN**	23,659.57		252,178.06	236.65	251,941.41
6223110	Vigilância e Segurança - MN - Continente - IVA Nao Ded - Base	19,235.42		205,022.79	192.40	204,830.39
6223114	Vigilância e Segurança - MN - Continente - IVA Não Dedutível	4,424.15		47,155.27	44.25	47,111.02
6224	**Honorários**	7,116.50		70,940.93		70,940.93
62241	**Contratos individuais de tarefa**			2,302.20		2,302.20
622411	**Honorários - Mercado Nacional**			2,302.20		2,302.20
6224111	**Honorários - Território Nacional**			2,302.20		2,302.20
62241110	Honorários - MN - Continente - Isento IVA - Art 53			1,453.20		1,453.20
62241111	Honorários - MN - Continente - Isento IVA - Art 9			234.00		234.00
62241113	Honorários - MN - Continente - IVA Dedutível - Tx Normal - Iva Nao Ded - Base			500.00		500.00
62241114	Honorários - MN - Continente - IVA Não Dedutível			115.00		115.00

Período: 2020010 Até: 2020121

Conta: 1 Até: 899999

Conta	Designação	Movimento do Mês		Movimento Acumulado		Saldo
		Débito	Crédito	Débito	Crédito	
62242	**Contratos individuais por avença**	1,975.30		50,627.93		50,627.93
622421	**Contratos individuais por avença - MN**	1,975.30		50,627.93		50,627.93
62242110	Contratos individuais por avença - MN - Continente - Isento IVA - Art 53	1,052.80		13,122.20		13,122.20
62242113	Contratos individuais por avença - MN - Continente - IVA Dedutível - Tx Normal - Iva Nao Ded - Base	750.00		30,492.44		30,492.44
62242114	Contratos individuais por avença - MN - Continente - IVA Não Dedutível	172.50		7,013.29		7,013.29
62249	**Outros honorários**	5,141.20		18,010.80		18,010.80
62249110	Outros honorários - MN - Continente - Isento IVA - Art 53	641.20		13,000.80		13,000.80
62249111	Outros honorários - MN - Continente - Isento IVA - Art 9	4,500.00		5,010.00		5,010.00
6225	**Comissões**	20.48		654.97		654.97
62251	**Comissoes TicketLine**	20.48		654.97		654.97
62251110	Comissoes TicketLine - Iva Nao Dedutivel - Base	16.65		532.50		532.50
62251114	Comissoes TicketLine - Iva Nao Dedutivel - Iva	3.83		122.47		122.47
6226	**Conservação e reparação**	2,802.37		168,295.48	15,407.41	152,888.07
62261	**Conservação e reparação de ativos fixos**	2,802.37		168,295.48	15,407.41	152,888.07
622611	**Conservação e reparação de ativos fixos**	2,802.37		168,295.48	15,407.41	152,888.07
6226110	Conserv. e Reparação - MN - Continente - Isento IVA			19,495.00		19,495.00
6226111	Conserv. e Reparação - MN - Continente - IVA Nao Dedutível Base - Tx Reduzida			5,188.00	6,748.00	-1,560.00
6226113	Conserv. e Reparação - MN - Continente - IVA Nao Dedutível Base - Tx Normal	36.35		99,205.36	6,711.00	92,494.36
6226114	Conserv. e Reparação - MN - Continente - IVA Não Dedutível	524.02		34,932.12	1,948.41	32,983.71
6226115	**Conserv. e Reparação - MN - Continente - IVA Autoliquidação**	2,242.00		9,468.00		9,468.00
62261153	Conserv. e Reparação - MN - Continente - IVA Autoliquidação - Tx Normal (Construção Cívil)	2,242.00		9,468.00		9,468.00
6226116	**Conserv. e Reparação - MN - Continente - Viaturas Lig. Passageiros**			7.00		7.00
62261162	**Conserv. e Rep. - MN - Cont. - Viaturas Lig. Pass. - Hib.Plug-IN**			7.00		7.00
622611621	Conserv. e Rep. - MN - Cont. - Viaturas Lig. Pass. - Hib.Plug-IN - Até 25000€			5.69		5.69
622611624	Conserv. e Rep. - MN - Cont. - Viaturas Lig. Pass. - Hib.Plug-IN - Iva Nao Ded			1.31		1.31
6227	**Outros Serviços especializados - Serviços Bancários**	391.57		15,853.87		15,853.87
62271	**Serviços Bancários**	391.57		15,853.87		15,853.87
622710	Serviços Bancários - MN - Isentos de IVA	391.57		15,551.15		15,551.15
622713	Serviços Bancários - MN - IVA Dedutível - Tx Normal			190.00		190.00
622714	Serviços Bancários - MN - IVA Não Dedutível			112.72		112.72

Período: 2020010 Até: 2020121

Conta: 1 Até: 899999

Conta	Designação	Movimento do Mês		Movimento Acumulado		Saldo
		Débito	Crédito	Débito	Crédito	
6228	**Outros serviços especializados**			3,381.91		3,381.91
62281	**Outros serviços especializados**			3,381.91		3,381.91
622811	Outros Serviços - MN - IVA Nao Dedutível - Tx Reduzida			2,125.86		2,125.86
622812	Outros Serviços - MN - IVA Nao Dedutível - Tx Intermédia			307.65		307.65
622813	Outros Serviços - MN - IVA Nao Dedutível - Tx Normal			478.53		478.53
622814	Outros Serviços - MN - IVA Não Dedutível			469.87		469.87
623	**Materiais de consumo**	996.88		22,998.71	1,044.80	21,953.91
6231	**Peças ferramentas e utensílios de desgaste rápido**	579.76		8,437.76	169.16	8,268.60
62311	**Peças ferramentas e utensílios de desgaste rápido**	579.76		8,437.76	169.16	8,268.60
623111	**Ferramentas e Utensílios - Mercado Nacional - Continente**	579.76		8,437.76	169.16	8,268.60
6231110	Ferramentas e Utensílios - MN - IVA Isento			12.50		12.50
6231111	Ferramentas e Utensílios - MN - Base - Tx Reduzida			47.68		47.68
6231112	Ferramentas e Utensílios - MN - Base - Tx Intermedia			28.14		28.14
6231113	Ferramentas e Utensílios - MN - Base Não Ded.- Tx Normal	471.35		6,724.78	137.52	6,587.26
6231114	Ferramentas e Utensílios - MN - IVA Não Dedutível	108.41		1,624.66	31.64	1,593.02
6232	**Livros e documentação técnica**			38.00		38.00
62321	**Livros e Documentação Técnica - Aquisições no Mercado Nacional**			38.00		38.00
623211	**Livros e Doc. Técnica - Mercado Nacional - Continente**			38.00		38.00
6232114	Livros e Doc. Técnica - MN - IVA Não Dedutível			38.00		38.00
6233	**Material de escritório**	417.12		14,097.84	875.64	13,222.20
623311	**Material de Escritório - Mercado Nacional - Continente**	417.12		14,097.84	875.64	13,222.20
6233113	Material de escritório - MN - Base Não Dedutível - Tx normal	339.12		11,061.93	711.90	10,350.03
6233114	Material de Escritório - MN - IVA Não Dedutível	78.00		3,035.91	163.74	2,872.17
6235	**Material de educação cultura e recreio**			425.11		425.11
62359	**Outros Materiais**			425.11		425.11
623591	Material Informatica			425.11		425.11
624	**Energia e fluidos**	3,746.98		25,678.27		25,678.27
6241	**Eletricidade**	3,370.58		22,456.73		22,456.73
62411	**Eletricidade - Mercado Nacional**	3,370.58		22,456.73		22,456.73
624111	**Eletricidade - Mercado Nacional - Continente**	3,370.58		22,456.73		22,456.73
6241114	Eletricidade - MN - Continente - IVA Não Dedutível	3,370.58		22,456.73		22,456.73
6242	**Combustíveis e lubrificantes**	90.00		1,087.42		1,087.42
62421	**Combustíveis e lubrificantes - MN**	90.00		1,087.42		1,087.42

Período: 2020010 Até: 2020121

Conta: 1 Até: 899999

Conta	Designação	Movimento do Mês		Movimento Acumulado		Saldo
		Débito	Crédito	Débito	Crédito	
624211	**Combustíveis - Mercado Nacional - Gasóleo**	90.00		1,087.42		1,087.42
6242111	**Combustíveis - MN - Gasóleo - Viatura Lig. Passageiros**			195.01		195.01
62421112	**Gasóleo- MN- Viat.Lig.Pass.- Base Não Dedutível a 50%**			195.01		195.01
624211121	Gasóleo - MN - Viat.Lig Pass. - IVA Não Dedutível a 50% - Até 24999€			170.01		170.01
624211124	Gasóleo - MN - Viat.Lig Pass. - Base Não Dedutível a 50% - Viat Terceiras			25.00		25.00
6242115	Combustíveis e lubrificantes	90.00		366.17		366.17
6242116	Combustíveis e lubrificantes - IVA Não Dedutivel			526.24		526.24
6243	**Água**	39.40		535.58		535.58
62431	Água	39.40		535.58		535.58
6244	**Gás**	247.00		1,598.54		1,598.54
62441	Gás	247.00		1,598.54		1,598.54
625	**Deslocações estadas e transportes**			608.75		608.75
6251	**Deslocações e estadas**			209.00		209.00
625114	**Deslocações e Estadas - MN - IVA Não dedutível**			209.00		209.00
6251141	**Deslocações e Estadas - MN - IVA Não Dedutível - Diversos**			207.00		207.00
62511411	Deslocações e Estadas - MN - IVA Não Dedutível - Alojamentos			100.00		100.00
62511412	Deslocações e Estadas - MN - IVA Não Dedutível - Transportes Públicos			107.00		107.00
6251142	**Deslocações e Estadas - MN - IVA Não Dedutível - Viaturas (Parques/Portagens)**			2.00		2.00
62511421	**Desloc. e Estadas - MN - IVA Não Dedutível - Viat. Lig.Pass.- Gasoléo/Gasolina**			2.00		2.00
625114211	Desloc.e Estadas - MN - IVA Não Dedutível - Viat.Lig.Pass.- Até 24999€			2.00		2.00
6253	**Transportes de mercadorias**			399.75		399.75
62531	**Transportes de mercadorias - MN**			399.75		399.75
625311	**Transportes de Mercadorias - MN - Continente**			399.75		399.75
6253113	Transp. de Mercadorias - MN - Continente - IVA Não Dedutível - Tx Normal - Base			325.00		325.00
6253114	Transp. de Mercadorias - MN - Continente - IVA Não Dedutível			74.75		74.75
626	**Serviços diversos**	85,175.77	1,220.00	978,465.95	3,446.27	975,019.68
6261	**Rendas e alugueres**	63,865.59	1,220.00	775,300.48	2,440.00	772,860.48
62611	**Rendas e alugueres - MN**	63,865.59	1,220.00	775,300.48	2,440.00	772,860.48
626111	**Rendas e alugueres**	63,865.59	1,220.00	775,300.48	2,440.00	772,860.48
6261110	Rendas e alugueres - MN - IVA Isento	31,618.08		378,935.67		378,935.67
6261113	Rendas e alugueres - MN - IVA Não Dedutível - Base Tx Normal	25,250.01		308,382.76		308,382.76
6261114	Rendas e alugueres - MN - IVA Não Dedutivel	5,807.50		70,637.05		70,637.05

Período: 2020010 Até: 2020121

Conta: 1 Até: 899999

Conta	Designação	Movimento do Mês		Movimento Acumulado		Saldo
		Débito	Crédito	Débito	Crédito	
6261115	Rendas e alugueres - MN - IVA Dedutível - Base Tx Normal	1,190.00	1,220.00	17,345.00	2,440.00	14,905.00
6262	**Comunicação**	881.24		9,697.13	66.46	9,630.67
62621	**Comunicação Fixas**	881.24		9,697.13	66.46	9,630.67
626211	**Comunicação - Mercado Nacional - Continente**	881.24		9,697.13	66.46	9,630.67
6262110	Comunicação - MN - Isentos	11.00		467.05	0.04	467.01
6262113	Comunicação - MN - Continente - Base Não Dedutível - Tx Normal	707.52		7,504.15	54.00	7,450.15
6262114	Comunicação - MN - Continente - IVA Não Dedutível	162.72		1,725.93	12.42	1,713.51
6263	**Seguros**	10,308.85		24,186.61		24,186.61
62631	**Seguros - MN**			3,823.85		3,823.85
6263110	Seguros - MN - Isento			3,823.85		3,823.85
62633	Seguros - Comércio e Serviços	10,139.77		14,100.51		14,100.51
62634	Seguros - Transporte de Mercadorias			65.00		65.00
62635	Seguros - Multiriscos	169.08		5,938.99		5,938.99
62636	**Seguros - Viaturas**			258.26		258.26
626362	**Seguros - Viaturas Ligeiras de Mercadorias**			258.26		258.26
6263621	Seguros - Viaturas Ligeiras de Mercadorias			258.26		258.26
6265	**Contencioso e notariado**			754.14		754.14
62651	**Contencioso e notariado - MN**			754.14		754.14
6265110	Contencioso e notariado Isento			127.65		127.65
6265113	Contencioso e notariado C/ IVA			333.45		333.45
6265114	Contencioso e Notariado - IVA Não Dedutível			293.04		293.04
6267	**Limpeza higiene e conforto**	9,636.20		147,480.66	800.83	146,679.83
62671	**Limpeza higiene e conforto - MN**	9,636.20		147,480.66	800.83	146,679.83
6267110	Limpeza higiene e conforto - Isento			7.20		7.20
6267111	Limpeza, Higiene e Conforto - MN - Iva Nao Dedutivel - Base - Tx Reduzida	176.64		7,384.26	659.50	6,724.76
6267113	Limpeza, Higiene e Conforto - MN - Iva Nao Dedutivel - Base - Tx Normal	7,682.09		113,375.44	82.73	113,292.71
6267114	Limpeza, Higiene e Conforto - MN - IVA Não Dedutível	1,777.47		26,713.76	58.60	26,655.16
6268	**Outros serviços**	483.89		21,046.93	138.98	20,907.95
62681	**Outros serviços**	483.89		21,046.93	138.98	20,907.95
626810	Outros Fornecimentos e Serviços - MN - IVA Isento	-1.00		308.45		308.45
626811	Outros Fornecimentos e Serviços - MN - IVA Nao Dedutível - Tx Reduzida - Base	45.24		905.29		905.29
626812	Outros Fornecimentos e Serviços - MN - IVA Dedutível - Tx Intermédia - Base	111.00		1,252.89		1,252.89
626813	Outros Fornecimentos e Serviços - MN - IVA Não Dedutível - Tx Normal - Base	253.25		14,424.08	112.99	14,311.09
626814	Outros Fornecimentos e Serviços - MN - IVA Não Dedutível	75.40		4,156.22	25.99	4,130.23
63	**Gastos com o pessoal**	162,480.47	55,128.25	808,978.07	55,277.25	753,700.82

Período: 2020010 Até: 2020121

Conta: 1 Até: 899999

Conta	Designação	Movimento do Mês		Movimento Acumulado		Saldo
		Débito	Crédito	Débito	Crédito	
632	**Remunerações do pessoal**	128,327.64	45,076.24	654,160.98	45,076.24	609,084.74
6321	**Remunerações certas e permanentes**	127,567.88	45,076.24	643,859.13	45,076.24	598,782.89
63211	**Remuneração base**	37,594.45	22,538.12	431,717.89	22,538.12	409,179.77
632119	Pessoal em qualquer outra situação	37,594.45	22,538.12	431,717.89	22,538.12	409,179.77
63212	**Subsídio de férias**	85,293.02	22,538.12	113,923.89	22,538.12	91,385.77
6321201	Subsídio de férias	6,435.04	22,538.12	35,065.91	22,538.12	12,527.79
6321202	Subsídio de férias - especialização	78,857.98		78,857.98		78,857.98
63213	Subsídio de Natal			39,141.81		39,141.81
63214	Despesas de Representação	1,556.06		18,672.72		18,672.72
63215	Subsídio de refeição	3,124.35		40,335.12		40,335.12
63219	**Outras**			67.70		67.70
6321904	Remunerações do pessoal - outras remunerações			67.70		67.70
6322	**Abonos variáveis ou eventuais**	759.76		10,301.85		10,301.85
632204	Trabalho extraordinário	70.80		2,746.74		2,746.74
632206	Abono para falhas	688.96		7,555.11		7,555.11
635	**Encargos sobre remunerações**	27,883.23	10,052.01	136,212.84	10,052.01	126,160.83
6351	**Sistemas de proteção social**	25,143.56	8,386.62	119,877.06	8,386.62	111,490.44
635121	**Sistemas de proteção social - Pessoal em qualquer outra situação**	25,143.56	8,386.62	119,877.06	8,386.62	111,490.44
6351211	Sistemas de proteção social - Pessoal em qualquer outra situação	25,143.56	8,386.62	119,877.01	8,386.62	111,490.39
6351216	Sistemas de proteção social - ADSE			0.05		0.05
6352	CGA	2,739.67	1,665.39	16,335.78	1,665.39	14,670.39
636	**Acidentes no trabalho e doenças profissionais**	1,853.40		8,386.15		8,386.15
6363	**Seguro de acidentes no trabalho**	1,853.40		8,386.15		8,386.15
636303	Seguro de acidentes no trabalho - Pessoal em qualquer outra situação	1,853.40		8,386.15		8,386.15
637	**Gastos de ação social**	1,380.00		1,380.00		1,380.00
6379	Outros	1,380.00		1,380.00		1,380.00
638	**Outros gastos com o pessoal**	3,036.20		8,838.10	149.00	8,689.10
6385	**Formação**			1,074.00		1,074.00
63851	**Formação - MN**			1,074.00		1,074.00
638510	Formação - MN - Isento			755.00		755.00
638513	Formação - MN - Base Tx Normal Não Dedutível			319.00		319.00
6386	**Saúde e Segurança e Higiene no trabalho**	3,036.20		3,036.20		3,036.20
63861	**Saúde no trabalho**	3,036.20		3,036.20		3,036.20
638610	Saúde no trabalho - Isento	3,036.20		3,036.20		3,036.20
63871	Fardamento- MN			4,727.90	149.00	4,578.90
64	**Gastos de depreciação e de amortização**	117,171.57		117,171.57		117,171.57
642	**Ativos fixos tangíveis**	110,803.11		110,803.11		110,803.11
6422	Edifícios e outras construções	68,847.59		68,847.59		68,847.59
6423	Equipamento básico	149.22		149.22		149.22
6424	Equipamento de transporte	21,276.85		21,276.85		21,276.85

Período: 2020010 Até: 2020121

Conta: 1 Até: 899999

Conta	Designação	Movimento do Mês		Movimento Acumulado		Saldo
		Débito	Crédito	Débito	Crédito	
6425	Equipamento administrativo	14,631.03		14,631.03		14,631.03
6427	Outros ativos fixos tangíveis	5,898.42		5,898.42		5,898.42
643	**Ativos intangíveis**	6,368.46		6,368.46		6,368.46
6433	Programas de computador e sistemas de informação	6,368.46		6,368.46		6,368.46
68	**Outros gastos e perdas**	44,612.23		283,276.58		283,276.58
681	**Impostos e taxas**	44,553.23		281,568.58		281,568.58
6811	Impostos diretos	406.25		406.25		406.25
6812	**Impostos indiretos**	28,392.30		265,353.80		265,353.80
68129	**Outros**	28,392.30		265,353.80		265,353.80
6812902	Donativos IP 349/18	28,392.30		265,353.80		265,353.80
6813	**Taxas**	15,754.68		15,808.53		15,808.53
68131	**Taxas - MN**	15,754.68		15,754.68		15,754.68
681311	Contribuições Seg. Social - Entidades Contratantes - 5%	15,754.68		15,754.68		15,754.68
68132	Outras Taxas			53.85		53.85
688	**Outros**	59.00		1,708.00		1,708.00
6881	**Correções relativas a períodos anteriores**			559.00		559.00
68819	**Outras**			559.00		559.00
688191	**Outras - MN**			559.00		559.00
68819110	Outras - MN - Isento			559.00		559.00
6883	**Quotizações**	59.00		1,149.00		1,149.00
68831	Quotizações - MN	59.00		1,149.00		1,149.00
69	**Gastos e perdas por juros e outros encargos**			5.95		5.95
691	**Juros suportados**			5.95		5.95
6915	**Juros de Mora e Compensatórios**			5.95		5.95
69150	Juros de Mora e Compensatórios - Isento			5.95		5.95
7	**Rendimentos**	83.00	52,535.38	23,934.72	2,614,820.18	-2,590,885.46
71	**Vendas - Loja**		493.13	4.88	12,718.60	-12,713.72
711	**Vendas - Mercadorias**		493.13	4.88	12,626.20	-12,621.32
7111	**Vendas - Mercadorias**		435.07	4.88	9,588.79	-9,583.91
711111	Vendas - Mercadorias - MN - Tx Red				331.93	-331.93
711113	Vendas - Mercadorias - MN - Tx Normal		435.07	4.88	9,256.86	-9,251.98
7112	**Vendas Consignados**		58.06		3,037.41	-3,037.41
711213	Vendas Consignados - Mercadorias - MN - Tx Normal		58.06		3,037.41	-3,037.41
713	**Subprodutos, desperdícios, resíduos e refugos**				92.40	-92.40
7131	**Subprodutos, desperdícios, resíduos e refugos - MN**				92.40	-92.40
713115	Subprodutos, desperdícios, resíduos e refugos - MN - Autoliquidaçao				92.40	-92.40
72	**Prestações de serviços e concessões**	83.00	51,585.40	23,579.84	2,593,268.97	-2,569,689.13
721	**Prestações de serviços e concessões-Concessões**	83.00	51,585.40	23,579.84	2,593,268.97	-2,569,689.13

Período: 2020010 Até: 2020121

Conta: 1 Até: 899999

Conta	Designação	Movimento do Mês		Movimento Acumulado		Saldo
		Débito	Crédito	Débito	Crédito	
7211	**Prestações de serviços - Visitação - MN**	83.00	46,085.40	15,896.92	2,531,211.05	-2,515,314.13
721110	Prestações de serviços - Visitação - MN-Isentos	83.00	45,695.00	12,853.00	2,507,085.79	-2,494,232.79
721111	Comissões- Isentas				2,200.10	-2,200.10
721113	Prestações de serviços - Visitaçao - MN- Tx Normal		390.40	3,043.92	20,283.76	-17,239.84
721114	Prestações de serviços - Outros - Tx Reduzida				1,641.40	-1,641.40
7212	**Prestações de serviços - Arrendamentos - MN**		5,500.00		52,675.00	-52,675.00
721210	Prestações de serviços - Arrendamento - MN- Isentos		5,500.00		52,675.00	-52,675.00
7214	**Prestações de serviços - Alugueres - MN**			7,682.92	9,382.92	-1,700.00
721413	Prestações de serviços - Alugueres - MN-Tx Normal			7,682.92	9,382.92	-1,700.00
78	**Outros rendimentos e ganhos**		456.85	350.00	8,832.61	-8,482.61
781	**Rendimentos suplementares**		0.39		39.20	-39.20
7816	**Rendimentos Suplementares - Outros**		0.39		39.20	-39.20
78161	**Rendimentos Suplementares - Outros - Nacional**		0.39		39.20	-39.20
781611	Rendimentos Suplementares Produção Electricidade		0.39		39.20	-39.20
787	**Rendimentos e ganhos investimentos não financeiros**			350.00	900.00	-550.00
7871	**Alienações**			350.00	900.00	-550.00
78712	Ativos fixos tangíveis			350.00	900.00	-550.00
788	**Outros**		456.46		7,893.41	-7,893.41
7881	**Correções relativas a períodos anteriores**		456.46		6,267.24	-6,267.24
78811	**Correções relativas a períodos anteriores - MN**		454.60		6,265.38	-6,265.38
788110	Correções relativas a períodos anteriores - MN - Isento		454.60		6,265.38	-6,265.38
78818	**Correções relativas a outros rendimentos e ganhos**		1.86		1.86	-1.86
788189	Outrascorreções		1.86		1.86	-1.86
7887	**Outros não especificados**				1.17	-1.17
78871	Correntes				1.17	-1.17
7888	Juros Obtidos				1,625.00	-1,625.00
8	**Resultados**			4,791,945.96	4,791,945.96	
81	**Resultado Líquido do Período**			4,791,945.96	4,791,945.96	
818	Resultado Líquido			4,791,945.96	4,791,945.96	
	Totais:	**7,009,763.32**	**7,009,763.32**	**53,653,088.26**	**53,653,088.26**	**0.00**

Período: 2020010 Até: 2020123

Conta: 1 Até: 899999

Conta	Designação	Movimento do Mês		Movimento Acumulado		Saldo
		Débito	Crédito	Débito	Crédito	
1	**Meios Financeiros Liquidos**			36,208,147.42	23,001,203.26	13,206,944.16
11	**Caixa**			2,796,515.44	2,785,250.34	11,265.10
111	Caixa			10,746.69	10,283.26	463.43
117	Valores a entregar a terceiros			31,500.00	31,500.00	
118	**Fundo Fixo Caixa**			1,950.00		1,950.00
119	Caixa de Conferencia			2,752,318.75	2,743,467.08	8,851.67
12	**Depósitos à ordem**			18,911,631.98	13,215,952.92	5,695,679.06
1211	BANCO SANTANDER TOTTA			5,760,672.12	3,548,328.39	2,212,343.73
1221	MilleniumBcp 6657491			6,861,234.30	6,523,091.64	338,142.66
1231	Novo Banco 56780-001-97			627,972.08	627,972.08	
1241	MontepioGeral 316756			2,517,535.05	2,516,560.81	974.24
1251	CGD - Caixa Geral Depósitos 073119.930			3,144,218.43		3,144,218.43
13	**Outros depósitos bancários**			14,500,000.00	7,000,000.00	7,500,000.00
131	**Depósitos a prazo**			14,500,000.00	7,000,000.00	7,500,000.00
1311	Montepio 31675-6			2,500,000.00	2,500,000.00	
1313	MilleniumBcp 3051161191			4,500,000.00	4,500,000.00	
1314	Milleniumbcp DEPOSITO ESPECIAL 3064048223			1,000,000.00		1,000,000.00
1315	MilleniumBcp DEP STANDARD 3111204094			1,500,000.00		1,500,000.00
1316	MilleniumBcp DEP ESPECIAL 3116750651			5,000,000.00		5,000,000.00
2	**Contas a receber e a pagar**			6,766,422.17	6,811,677.70	-45,255.53
21	**Clientes contribuintes e utentes**			2,643,093.61	2,643,093.61	
211	**Clientes cc**			2,643,093.61	2,643,093.61	
2111	**Clientes cc**			2,643,093.61	2,643,093.61	
21111	**Clientes Nacionais**			2,643,093.61	2,643,093.61	
22	**Fornecedores**			2,771,020.84	2,791,434.89	-20,414.05
221	**Fornecedores cc**			2,769,788.24	2,791,434.89	-21,646.65
2211	**Fornecedores CC**			2,769,788.24	2,791,434.89	-21,646.65
22111	**Fornecedores CC Nacionais**			2,767,706.12	2,789,352.77	-21,646.65
22112	**Fornecedores CC UE**			2,082.12	2,082.12	
228	**Adiantamentos a fornecedores**			1,232.60		1,232.60
23	**Pessoal**			435,340.42	435,349.98	-9.56
231	**Remunerações a pagar**			435,340.42	435,340.43	-0.01
238	**Outras operações**				9.55	-9.55
2383	Sindicatos				9.55	-9.55
24	**Estado e outros entes públicos**			481,072.27	528,841.28	-47,769.01
241	**Imposto sobre o rendimento**			406.25	406.25	
2413	Retenção IRC Juros			406.25	406.25	
242	**Retenção de impostos sobre rendimentos**			80,637.83	87,537.40	-6,899.57
243	**Imposto sobre o valor acrescentado (IVA)**			195,998.54	219,931.10	-23,932.56
2432	**IVA - Dedutível**			5,657.97	5,657.97	
24321	**Iva Dedutivel - Existencias**			1,377.67	1,377.67	
243211	**Iva Dedutivel - Existencias - MN**			1,377.67	1,377.67	

Período: 2020010 Até: 2020123

Conta: 1 Até: 899999

Conta	Designação	Movimento do Mês		Movimento Acumulado		Saldo
		Débito	Crédito	Débito	Crédito	
2432111	**Iva Dedutivel - Existencias - MN - Continente**			1,377.67	1,377.67	
24321111	Iva Dedutivel - Existencias - MN - Continente - Taxa Reduzida			23.60	23.60	
24321113	Iva Dedutivel - Existencias - MN - Continente - Taxa Normal			1,354.07	1,354.07	
24323	**IVA Dedutível - O.B.S.**			4,280.30	4,280.30	
243231	**IVA Dedutível - O.B.S. - MN**			4,280.30	4,280.30	
2432311	**IVA Dedutível - O.B.S. - MN**			4,280.30	4,280.30	
24323113	IVA Dedutível - O.B.S. - MN - Continente - Taxa Normal			4,280.30	4,280.30	
2433	**IVA - Liquidado**			55,046.84	55,046.84	
24331	**IVA Liquidado - Operações Gerais**			55,046.84	55,046.84	
2433111	**IVA Liquidado - Op. Gerais - MN - Existências**			2,853.45	2,853.45	
24331111	**IVA Liquidado - Op. Gerais - MN - Existências - Continente**			2,853.45	2,853.45	
243311111	IVA Liquidado - Op. Gerais - MN - Existências - Continente - Taxa Reduzida			19.97	19.97	
243311113	IVA Liquidado - Op. Gerais - MN - Existências - Continente - Taxa Normal			2,833.48	2,833.48	
2433112	**IVA Liquidado - Op. Gerais - MN - Imobilizado - Continente**			23,764.25	23,764.25	
243311214	IVA Liquid.- Op. Gerais - MN-Imob.Continente- Tx Normal-Invers.Sujeirto Passivo			23,764.25	23,764.25	
2433113	**IVA Liquidado - Op. Gerais - MN - OBS - Continente**			27,950.25	27,950.25	
24331131	**IVA Liquidado - Op. Gerais - Trans. Internas - OBS - Continente**			27,950.25	27,950.25	
243311311	IVA Liquidado - Op. Gerais - MN - O.B.S.- Continente - Taxa Reduzida			98.52	98.52	
243311313	IVA Liquidado - Op. Gerais - MN - O.B.S.- Continente - Taxa Normal			25,674.09	25,674.09	
243311314	IVA Liquid.- Op. Gerais - MN-O.B.S.Continente- Tx Normal-Invers.Sujeirto Passivo			2,177.64	2,177.64	
243312	**IVA Liquidado - Operações Gerais - Aquisição Intracomunitária**			478.89	478.89	
2433122	**IVA Liquidado - Op. Gerais -UE - Imobilizado**			478.89	478.89	
24331221	**IVA Liquidado - Op. Gerais - Aq. Intracomunitária - Investimentos - Continente**			478.89	478.89	
243312213	IVA Liquidado - Op. Gerais -UE- Imobilizado - Continente - Taxa Normal			478.89	478.89	
2434	**IVA - Regularizações**			561.20	561.20	
24342	**IVA Reg. - Fav.do Estado**			561.20	561.20	
243423	**IVA Regularizações - Favor do Estado - Outros Bens e Serviços**			561.20	561.20	
2434231	**IVA Regulariz. - Favor do Estado - Outros Bens e Serviços - Mercado Nacional**			561.20	561.20	
24342311	**IVA Regulariz.- Favor do Estado - OBS - Mercado Nacional - Continente**			561.20	561.20	

Período: 2020010 Até: 2020123

Conta: 1 Até: 899999

Conta	Designação	Movimento do Mês		Movimento Acumulado		Saldo
		Débito	Crédito	Débito	Crédito	
243423112	**IVA Regulariz.- Fav.do Est.- OBS - MN - Continente - Reg. Fornecedor - Art 78º, nº 4**			561.20	561.20	
2434231123	IVA Reg. - Fav.do Est.- MN - O.B.S. - Continente - Reg Anuais - Taxa Normal			561.20	561.20	
2435	IVA - Apuramento			47,201.18	47,201.18	
2436	**IVA - A pagar**			87,531.35	111,463.91	-23,932.56
245	**Contribuições para sistemas de proteção social e subsistemas de saúde**			204,029.65	220,966.53	-16,936.88
2459	**Outros**			16,558.14	18,008.06	-1,449.92
27	**Outras contas a receber e a pagar**			224,816.45	353,016.86	-128,200.41
272	**Devedores e credores por acréscimos**			219,742.87	323,159.96	-103,417.09
2722	**Credores por acréscimos de gastos**			219,742.87	323,159.96	-103,417.09
27221	**Credores por acréscimos de gastos remunerações a liquidar**			55,128.25	151,571.56	-96,443.31
27221101	Férias-SF especialização			55,128.25	151,571.56	-96,443.31
27229	**Outros acréscimos de gastos**			164,614.62	171,588.40	-6,973.78
278	**Outros devedores e credores**			5,073.58	29,856.90	-24,783.32
2781	**Outros Devedores e Credores**			3,748.46	28,515.93	-24,767.47
2789	**Outros**			1,325.12	1,340.97	-15.85
27891	**Outros devedores e credores**			829.72	829.72	
27892	**Outros credores**			473.26	511.25	-37.99
278929	**Outros**			473.26	511.25	-37.99
27893	Conta Regularização CTB Orçamental			22.14		22.14
28	**Diferimentos**			211,078.58	13,285.89	197,792.69
281	**Gastos a reconhecer**			210,886.58	13,093.89	197,792.69
2812	**Gastos a Reconhecer Seguros**			2,024.18	488.46	1,535.72
28121	Automovel			1,737.82	488.46	1,249.36
28125	Multi- Riscos			286.36		286.36
2813	Gastos a Reconhecer - Fornecedores			7,947.83	232.35	7,715.48
2814	Funcionamento Geral			175,906.50		175,906.50
2815	**Seguros**			25,008.07	12,373.08	12,634.99
28151	Seg. Acidentes de trabalho			4,779.96	1,853.40	2,926.56
28153	Seg. Multiriscos			9,342.97	169.08	9,173.89
28154	Seg. Responsabilidade Civil			10,885.14	10,350.60	534.54
282	**Rendimentos a reconhecer**			192.00	192.00	
29	**Provisões**				46,655.19	-46,655.19
293	**Processos judiciais em curso**				46,655.19	-46,655.19
293001	Proc. 1720/17. BESNT				46,655.19	-46,655.19
3	**Inventários e ativos biológicos**			90,449.13	50,496.57	39,952.56
31	**Compras**			6,780.67	6,780.67	
311	**Mercadorias**			6,780.67	6,780.67	
3112	**Livraria e artigos institucionais para venda**			6,780.67	6,780.67	
31121	**Livraria e artigos institucionais para venda - Proprios**			6,780.67	6,780.67	

Conta	Designação	Movimento do Mês		Movimento Acumulado		Saldo
		Débito	Crédito	Débito	Crédito	
3112110	Livraria e artigos institucionais para venda - MN - Isentos			500.00	500.00	
3112111	Livraria e artigos institucionais para venda - MN - Tx. Red.			393.42	393.42	
3112113	Livraria e artigos institucionais para venda - MN - Tx. Normal			5,887.25	5,887.25	
32	**Mercadorias**			83,668.46	43,715.90	39,952.56
322	**Livraria papelaria e artigos institucionais para venda**			83,668.46	43,715.90	39,952.56
3221	Livraria e artigos institucionais para venda - Proprios			77,961.63	39,528.17	38,433.46
3222	Livraria e artigos institucionais para venda - Consignados			5,706.83	4,187.73	1,519.10
4	**Investimentos**			2,619,564.18	1,799,560.12	820,004.06
41	**Investimentos financeiros**			121.04		121.04
414	**Investimentos noutras entidades**			7.48		7.48
4141	**Participações de capital**			7.48		7.48
4141000099	Partipação Capital- Cooperativa Agricola Sintra			7.48		7.48
415	**Outros investimentos financeiros**			113.56		113.56
4157	Outros Investimentos Financeiros			113.56		113.56
43	**Ativos fixos tangíveis**			2,446,983.87	1,756,264.31	690,719.56
432	**Edifícios e outras construções**			1,559,426.90		1,559,426.90
43211	C IVA N/ DEDUTIVEL			1,254,288.25		1,254,288.25
43212	IVA Devido Adquirente			280,569.33		280,569.33
43213	Comunicadade Europeia			24,569.32		24,569.32
433	**Equipamento básico**			187,848.25	15,447.74	172,400.51
4333	Equipamento e material CulturSintra			5,826.33		5,826.33
43332	C/ IVA N Dedutivel			182,021.92	15,447.74	166,574.18
434	**Equipamento de transporte**			72,237.23	7,508.91	64,728.32
4341	Viaturas de Mercadorias			3,949.00	3,949.00	
4342	Viaturas de Turismo			68,288.23	3,559.91	64,728.32
435	**Equipamento administrativo**			307,827.82	39,156.93	268,670.89
4351	Equipamento Administrativo-Geral			244.77		244.77
4352	C// IVA NAO Dedutivel			235,047.07	29,801.12	205,245.95
4353	Isento			6,037.90		6,037.90
4354	Equipamento Quinta Regaleira			63,937.07	9,355.81	54,581.26
4356	Equipamento Administrativo - UE			2,561.01		2,561.01
437	**Outros ativos fixos tangíveis**			255,518.24	2,541.92	252,976.32
4372	IVA N Dedutivel			88,761.76	560.57	88,201.19
4373	Isentos			60,579.00		60,579.00
4374	Outros Ativos Tangiveis			33,677.48	1,981.35	31,696.13
4379	Obras de arte			72,500.00		72,500.00
438	**Depreciações acumuladas**			64,125.43	1,691,608.81	-1,627,483.38
4382	Edifícios e outras construções				1,014,540.61	-1,014,540.61
4383	Equipamento básico			15,447.74	183,963.85	-168,516.11

Período: 2020010 Até: 2020123

Conta: 1 Até: 899999

Conta	Designação	Movimento do Mês		Movimento Acumulado		Saldo
		Débito	Crédito	Débito	Crédito	
4384	Equipamento de transporte			7,508.91	75,732.73	-68,223.82
4385	Equipamento administrativo			39,156.93	331,551.73	-292,394.80
4387	Outros ativos fixos tangíveis			2,011.85	85,819.89	-83,808.04
44	**Ativos intangíveis**			18,761.07	16,684.76	2,076.31
443	**Programas de computador e sistemas de informação**			18,761.07		18,761.07
4431	**C/ IVA N Dedutivel**			18,761.07		18,761.07
44313	Programas de computador e sistemas de informação - MN - Tx Normal			18,761.07		18,761.07
448	**Amortizações acumuladas**				16,684.76	-16,684.76
4483	Programas de computador e sistemas de informação				16,684.76	-16,684.76
45	**Investimentos em curso**			153,698.20	26,611.05	127,087.15
453	**Ativos fixos tangíveis em curso**			153,698.20	26,611.05	127,087.15
4531	**Ativos fixos tangíveis em curso - MN**			153,698.20	26,611.05	127,087.15
45313	Ativos fixos tangíveis em curso - MN - Tx Normal			26,611.05	26,611.05	
45316	Ativos fixos tangíveis em curso - MN - Reversão Taxa Normal			127,087.15		127,087.15
5	**Património reservas e resultados transitados**				14,369,730.15	-14,369,730.15
51	**Património capital**				947,727.99	-947,727.99
5111000001	Camara Municipal de Sintra				249,398.95	-249,398.95
5111000070	Banco Espirito Santo				124,699.47	-124,699.47
5111000071	Fundação Belmiro				62,349.74	-62,349.74
5111000073	PlanBelas				74,819.68	-74,819.68
5111000075	Companhia de Seguros				24,939.89	-24,939.89
5111000076	Millenium Bcp				24,939.89	-24,939.89
5111000077	Banco Santander Totta				24,939.89	-24,939.89
5111000078	Banco Santander Totta				32,421.86	-32,421.86
5111000079	Beirobra, Sociedade				49,879.79	-49,879.79
5111000080	Cintra, Urbanização				74,819.68	-74,819.68
5111000089	Galucho- Ind Met				49,879.79	-49,879.79
5111000153	Tv Cabo Portugal				74,819.68	-74,819.68
5111000154	Tabaqueira, SA				79,819.68	-79,819.68
56	**Resultados transitados**				13,407,002.16	-13,407,002.16
561	**De períodos anteriores**				13,407,002.16	-13,407,002.16
5611	De períodos anteriores				13,407,002.16	-13,407,002.16
59	**Outras variações no património líquido**				15,000.00	-15,000.00
594	**Doações obtidas**				15,000.00	-15,000.00
5941	**Doações obtidas**				15,000.00	-15,000.00
5941001607	Jesus Miguel Soler				9,000.00	-9,000.00
5941001631	Busto Luis Vaz Camões				6,000.00	-6,000.00
6	**Gastos**	1,560.00	2,940,530.36	3,234,089.80	3,234,089.80	
61	**Custo das mercadorias vendidas e das matérias consumidas**		3,763.34	43,715.90	43,715.90	

Período: 2020010 Até: 2020123

Conta: 1 Até: 899999

Conta	Designação	Movimento do Mês		Movimento Acumulado		Saldo
		Débito	Crédito	Débito	Crédito	
611	CMV - Mercadorias		3,763.34	43,715.90	43,715.90	
62	**Fornecimentos e serviços externos**	1,560.00	1,782,612.10	1,980,941.73	1,980,941.73	
622	**Serviços especializados**	1,560.00	759,351.49	953,190.05	953,190.05	
6221	**Trabalhos Especializados**		236,892.87	415,087.37	415,087.37	
62211	**Trabalhos Especializados - Aquisições no Mercado Nacional**		100,039.00	278,233.50	278,233.50	
622111	**Trabalhos Especializados - MN - Cachet**		87,247.00	264,703.50	264,703.50	
6221110	Trabalhos Especializados - MN - Cachet - IVA Nao Ded. Base		28,000.00	78,000.00	78,000.00	
6221114	Trabalhos Especializados - MN - Cachet - IVA Não Dedutível		6,440.00	17,940.00	17,940.00	
6221115	Trabalhos Especializados - MN - Cachet - Isentos		52,807.00	168,763.50	168,763.50	
622112	**Trabalhos Especializados - MN - Contabilidade**		12,792.00	13,530.00	13,530.00	
6221120	Trabalhos Especializados - MN - Contabilidade - IVA Nao Ded. Base		10,400.00	11,000.00	11,000.00	
6221124	Trabalhos Especializados - MN - Contabilidade - IVA Nao Ded.		2,392.00	2,530.00	2,530.00	
62219	**Outros trabalhos especializados**		136,853.87	136,853.87	136,853.87	
622190	Outros trabalhos especializados - MN - Taxa Normal - Base nao ded		111,074.41	111,074.41	111,074.41	
622194	Outros trabalhos especializados - MN - Iva Nao Dedutivel		25,779.46	25,779.46	25,779.46	
6222	**Publicidade comunicação e imagem**		25,237.46	25,237.46	25,237.46	
62221	**Publicidade comunicação e imagem**		25,237.46	25,237.46	25,237.46	
622211	**Publicidade e Propaganda - MN - Continente**		25,237.46	25,237.46	25,237.46	
6222114	Publicidade e Propaganda - MN - IVA Não Dedutível		19,469.20	19,469.20	19,469.20	
6222115	Publicidade e Propaganda - MN - BASE Não Dedutível		5,768.26	5,768.26	5,768.26	
6223	**Vigilância e segurança**		251,941.41	252,178.06	252,178.06	
62231	**Vigilância e segurança - MN**		251,941.41	252,178.06	252,178.06	
622311	**Vigilância e Segurança - MN**		251,941.41	252,178.06	252,178.06	
6223110	Vigilância e Segurança - MN - Continente - IVA Nao Ded - Base		204,830.39	205,022.79	205,022.79	
6223114	Vigilância e Segurança - MN - Continente - IVA Não Dedutível		47,111.02	47,155.27	47,155.27	
6224	**Honorários**		70,940.93	70,940.93	70,940.93	
62241	**Contratos individuais de tarefa**		2,302.20	2,302.20	2,302.20	
622411	**Honorários - Mercado Nacional**		2,302.20	2,302.20	2,302.20	
6224111	**Honorários - Território Nacional**		2,302.20	2,302.20	2,302.20	
62241110	Honorários - MN - Continente - Isento IVA - Art 53		1,453.20	1,453.20	1,453.20	
62241111	Honorários - MN - Continente - Isento IVA - Art 9		234.00	234.00	234.00	
62241113	Honorários - MN - Continente - IVA Dedutível - Tx Normal - Iva Nao Ded - Base		500.00	500.00	500.00	
62241114	Honorários - MN - Continente - IVA Não Dedutível		115.00	115.00	115.00	

Conta	Designação	Movimento do Mês		Movimento Acumulado		Saldo
		Débito	Crédito	Débito	Crédito	
62242	**Contratos individuais por avença**		50,627.93	50,627.93	50,627.93	
622421	**Contratos individuais por avença - MN**		50,627.93	50,627.93	50,627.93	
62242110	Contratos individuais por avença - MN - Continente - Isento IVA - Art 53		13,122.20	13,122.20	13,122.20	
62242113	Contratos individuais por avença - MN - Continente - IVA Dedutível - Tx Normal - Iva Nao Ded - Base		30,492.44	30,492.44	30,492.44	
62242114	Contratos individuais por avença - MN - Continente - IVA Não Dedutível		7,013.29	7,013.29	7,013.29	
62249	**Outros honorários**		18,010.80	18,010.80	18,010.80	
62249110	Outros honorários - MN - Continente - Isento IVA - Art 53		13,000.80	13,000.80	13,000.80	
62249111	Outros honorários - MN - Continente - Isento IVA - Art 9		5,010.00	5,010.00	5,010.00	
6225	**Comissões**		654.97	654.97	654.97	
62251	**Comissoes TicketLine**		654.97	654.97	654.97	
62251110	Comissoes TicketLine - Iva Nao Dedutivel - Base		532.50	532.50	532.50	
62251114	Comissoes TicketLine - Iva Nao Dedutivel - Iva		122.47	122.47	122.47	
6226	**Conservação e reparação**	1,560.00	154,448.07	169,855.48	169,855.48	
62261	**Conservação e reparação de ativos fixos**	1,560.00	154,448.07	169,855.48	169,855.48	
622611	**Conservação e reparação de ativos fixos**	1,560.00	154,448.07	169,855.48	169,855.48	
6226110	Conserv. e Reparação - MN - Continente - Isento IVA		19,495.00	19,495.00	19,495.00	
6226111	Conserv. e Reparação - MN - Continente - IVA Nao Dedutível Base - Tx Reduzida	1,560.00		6,748.00	6,748.00	
6226113	Conserv. e Reparação - MN - Continente - IVA Nao Dedutível Base - Tx Normal		92,494.36	99,205.36	99,205.36	
6226114	Conserv. e Reparação - MN - Continente - IVA Não Dedutível		32,983.71	34,932.12	34,932.12	
6226115	**Conserv. e Reparação - MN - Continente - IVA Autoliquidação**		9,468.00	9,468.00	9,468.00	
62261153	Conserv. e Reparação - MN - Continente - IVA Autoliquidação - Tx Normal (Construção Cívil)		9,468.00	9,468.00	9,468.00	
6226116	**Conserv. e Reparação - MN - Continente - Viaturas Lig. Passageiros**		7.00	7.00	7.00	
62261162	**Conserv. e Rep. - MN - Cont. - Viaturas Lig. Pass. - Hib.Plug-IN**		7.00	7.00	7.00	
622611621	Conserv. e Rep. - MN - Cont. - Viaturas Lig. Pass. - Hib.Plug-IN - Até 25000€		5.69	5.69	5.69	
622611624	Conserv. e Rep. - MN - Cont. - Viaturas Lig. Pass. - Hib.Plug-IN - Iva Nao Ded		1.31	1.31	1.31	
6227	**Outros Serviços especializados - Serviços Bancários**		15,853.87	15,853.87	15,853.87	
62271	**Serviços Bancários**		15,853.87	15,853.87	15,853.87	
622710	Serviços Bancários - MN - Isentos de IVA		15,551.15	15,551.15	15,551.15	
622713	Serviços Bancários - MN - IVA Dedutível - Tx Normal		190.00	190.00	190.00	
622714	Serviços Bancários - MN - IVA Não Dedutível		112.72	112.72	112.72	

Conta	Designação	Movimento do Mês		Movimento Acumulado		Saldo
		Débito	Crédito	Débito	Crédito	
6228	**Outros serviços especializados**		3,381.91	3,381.91	3,381.91	
62281	**Outros serviços especializados**		3,381.91	3,381.91	3,381.91	
622811	Outros Serviços - MN - IVA Nao Dedutível - Tx Reduzida		2,125.86	2,125.86	2,125.86	
622812	Outros Serviços - MN - IVA Nao Dedutível - Tx Intermédia		307.65	307.65	307.65	
622813	Outros Serviços - MN - IVA Nao Dedutível - Tx Normal		478.53	478.53	478.53	
622814	Outros Serviços - MN - IVA Não Dedutível		469.87	469.87	469.87	
623	**Materiais de consumo**		21,953.91	22,998.71	22,998.71	
6231	**Peças ferramentas e utensílios de desgaste rápido**		8,268.60	8,437.76	8,437.76	
62311	**Peças ferramentas e utensílios de desgaste rápido**		8,268.60	8,437.76	8,437.76	
623111	**Ferramentas e Utensílios - Mercado Nacional - Continente**		8,268.60	8,437.76	8,437.76	
6231110	Ferramentas e Utensílios - MN - IVA Isento		12.50	12.50	12.50	
6231111	Ferramentas e Utensílios - MN - Base - Tx Reduzida		47.68	47.68	47.68	
6231112	Ferramentas e Utensílios - MN - Base - Tx Intermedia		28.14	28.14	28.14	
6231113	Ferramentas e Utensílios - MN - Base Não Ded.- Tx Normal		6,587.26	6,724.78	6,724.78	
6231114	Ferramentas e Utensílios - MN - IVA Não Dedutível		1,593.02	1,624.66	1,624.66	
6232	**Livros e documentação técnica**		38.00	38.00	38.00	
62321	**Livros e Documentação Técnica - Aquisições no Mercado Nacional**		38.00	38.00	38.00	
623211	**Livros e Doc. Técnica - Mercado Nacional - Continente**		38.00	38.00	38.00	
6232114	Livros e Doc. Técnica - MN - IVA Não Dedutível		38.00	38.00	38.00	
6233	**Material de escritório**		13,222.20	14,097.84	14,097.84	
623311	**Material de Escritório - Mercado Nacional - Continente**		13,222.20	14,097.84	14,097.84	
6233113	Material de escritório - MN - Base Não Dedutível - Tx normal		10,350.03	11,061.93	11,061.93	
6233114	Material de Escritório - MN - IVA Não Dedutível		2,872.17	3,035.91	3,035.91	
6235	**Material de educação cultura e recreio**		425.11	425.11	425.11	
62359	**Outros Materiais**		425.11	425.11	425.11	
623591	Material Informatica		425.11	425.11	425.11	
624	**Energia e fluidos**		25,678.27	25,678.27	25,678.27	
6241	**Eletricidade**		22,456.73	22,456.73	22,456.73	
62411	**Eletricidade - Mercado Nacional**		22,456.73	22,456.73	22,456.73	
624111	**Eletricidade - Mercado Nacional - Continente**		22,456.73	22,456.73	22,456.73	
6241114	Eletricidade - MN - Continente - IVA Não Dedutível		22,456.73	22,456.73	22,456.73	
6242	**Combustíveis e lubrificantes**		1,087.42	1,087.42	1,087.42	
62421	**Combustíveis e lubrificantes - MN**		1,087.42	1,087.42	1,087.42	

Período: 2020010 Até: 2020123

Conta: 1 Até: 899999

Conta	Designação	Movimento do Mês		Movimento Acumulado		Saldo
		Débito	Crédito	Débito	Crédito	
624211	**Combustíveis - Mercado Nacional - Gasóleo**		1,087.42	1,087.42	1,087.42	
6242111	**Combustíveis - MN - Gasóleo - Viatura Lig. Passageiros**		195.01	195.01	195.01	
62421112	**Gasóleo- MN- Viat.Lig.Pass.- Base Não Dedutível a 50%**		195.01	195.01	195.01	
624211121	Gasóleo - MN - Viat.Lig Pass. - IVA Não Dedutível a 50% - Até 24999€		170.01	170.01	170.01	
624211124	Gasóleo - MN - Viat.Lig Pass. - Base Não Dedutível a 50% - Viat Terceiras		25.00	25.00	25.00	
6242115	Combustíveis e lubrificantes		366.17	366.17	366.17	
6242116	Combustíveis e lubrificantes - IVA Não Dedutivel		526.24	526.24	526.24	
6243	**Água**		535.58	535.58	535.58	
62431	Água		535.58	535.58	535.58	
6244	**Gás**		1,598.54	1,598.54	1,598.54	
62441	Gás		1,598.54	1,598.54	1,598.54	
625	**Deslocações estadas e transportes**		608.75	608.75	608.75	
6251	**Deslocações e estadas**		209.00	209.00	209.00	
625114	**Deslocações e Estadas - MN - IVA Não dedutível**		209.00	209.00	209.00	
6251141	**Deslocações e Estadas - MN - IVA Não Dedutível - Diversos**		207.00	207.00	207.00	
62511411	Deslocações e Estadas - MN - IVA Não Dedutível - Alojamentos		100.00	100.00	100.00	
62511412	Deslocações e Estadas - MN - IVA Não Dedutível - Transportes Públicos		107.00	107.00	107.00	
6251142	**Deslocações e Estadas - MN - IVA Não Dedutível - Viaturas (Parques/Portagens)**		2.00	2.00	2.00	
62511421	**Desloc. e Estadas - MN - IVA Não Dedutível - Viat. Lig.Pass.- Gasoléo/Gasolina**		2.00	2.00	2.00	
625114211	Desloc.e Estadas - MN - IVA Não Dedutível - Viat.Lig.Pass.- Até 24999€		2.00	2.00	2.00	
6253	**Transportes de mercadorias**		399.75	399.75	399.75	
62531	**Transportes de mercadorias - MN**		399.75	399.75	399.75	
625311	**Transportes de Mercadorias - MN - Continente**		399.75	399.75	399.75	
6253113	Transp. de Mercadorias - MN - Continente - IVA Não Dedutível - Tx Normal - Base		325.00	325.00	325.00	
6253114	Transp. de Mercadorias - MN - Continente - IVA Não Dedutível		74.75	74.75	74.75	
626	**Serviços diversos**		975,019.68	978,465.95	978,465.95	
6261	**Rendas e alugueres**		772,860.48	775,300.48	775,300.48	
62611	**Rendas e alugueres - MN**		772,860.48	775,300.48	775,300.48	
626111	**Rendas e alugueres**		772,860.48	775,300.48	775,300.48	
6261110	Rendas e alugueres - MN - IVA Isento		378,935.67	378,935.67	378,935.67	
6261113	Rendas e alugueres - MN - IVA Não Dedutível - Base Tx Normal		308,382.76	308,382.76	308,382.76	
6261114	Rendas e alugueres - MN - IVA Não Dedutivel		70,637.05	70,637.05	70,637.05	

Período: 2020010 Até: 2020123

Conta: 1 Até: 899999

Conta	Designação	Movimento do Mês		Movimento Acumulado		Saldo
		Débito	Crédito	Débito	Crédito	
6261115	Rendas e alugueres - MN - IVA Dedutível - Base Tx Normal		14,905.00	17,345.00	17,345.00	
6262	**Comunicação**		9,630.67	9,697.13	9,697.13	
62621	**Comunicação Fixas**		9,630.67	9,697.13	9,697.13	
626211	**Comunicação - Mercado Nacional - Continente**		9,630.67	9,697.13	9,697.13	
6262110	Comunicação - MN - Isentos		467.01	467.05	467.05	
6262113	Comunicação - MN - Continente - Base Não Dedutível - Tx Normal		7,450.15	7,504.15	7,504.15	
6262114	Comunicação - MN - Continente - IVA Não Dedutível		1,713.51	1,725.93	1,725.93	
6263	**Seguros**		24,186.61	24,186.61	24,186.61	
62631	**Seguros - MN**		3,823.85	3,823.85	3,823.85	
6263110	Seguros - MN - Isento		3,823.85	3,823.85	3,823.85	
62633	Seguros - Comércio e Serviços		14,100.51	14,100.51	14,100.51	
62634	Seguros - Transporte de Mercadorias		65.00	65.00	65.00	
62635	Seguros - Multiriscos		5,938.99	5,938.99	5,938.99	
62636	**Seguros - Viaturas**		258.26	258.26	258.26	
626362	**Seguros - Viaturas Ligeiras de Mercadorias**		258.26	258.26	258.26	
6263621	Seguros - Viaturas Ligeiras de Mercadorias		258.26	258.26	258.26	
6265	**Contencioso e notariado**		754.14	754.14	754.14	
62651	**Contencioso e notariado - MN**		754.14	754.14	754.14	
6265110	Contencioso e notariado Isento		127.65	127.65	127.65	
6265113	Contencioso e notariado C/ IVA		333.45	333.45	333.45	
6265114	Contencioso e Notariado - IVA Não Dedutível		293.04	293.04	293.04	
6267	**Limpeza higiene e conforto**		146,679.83	147,480.66	147,480.66	
62671	**Limpeza higiene e conforto - MN**		146,679.83	147,480.66	147,480.66	
6267110	Limpeza higiene e conforto - Isento		7.20	7.20	7.20	
6267111	Limpeza, Higiene e Conforto - MN - Iva Nao Dedutivel - Base - Tx Reduzida		6,724.76	7,384.26	7,384.26	
6267113	Limpeza, Higiene e Conforto - MN - Iva Nao Dedutivel - Base - Tx Normal		113,292.71	113,375.44	113,375.44	
6267114	Limpeza, Higiene e Conforto - MN - IVA Não Dedutível		26,655.16	26,713.76	26,713.76	
6268	**Outros serviços**		20,907.95	21,046.93	21,046.93	
62681	**Outros serviços**		20,907.95	21,046.93	21,046.93	
626810	Outros Fornecimentos e Serviços - MN - IVA Isento		308.45	308.45	308.45	
626811	Outros Fornecimentos e Serviços - MN - IVA Nao Dedutível - Tx Reduzida - Base		905.29	905.29	905.29	
626812	Outros Fornecimentos e Serviços - MN - IVA Dedutível - Tx Intermédia - Base		1,252.89	1,252.89	1,252.89	
626813	Outros Fornecimentos e Serviços - MN - IVA Não Dedutível - Tx Normal - Base		14,311.09	14,424.08	14,424.08	
626814	Outros Fornecimentos e Serviços - MN - IVA Não Dedutível		4,130.23	4,156.22	4,156.22	
63	**Gastos com o pessoal**		753,700.82	808,978.07	808,978.07	

Período: 2020010 Até: 2020123

Conta: 1 Até: 899999

Conta	Designação	Movimento do Mês		Movimento Acumulado		Saldo
		Débito	Crédito	Débito	Crédito	
632	**Remunerações do pessoal**		609,084.74	654,160.98	654,160.98	
6321	**Remunerações certas e permanentes**		598,782.89	643,859.13	643,859.13	
63211	**Remuneração base**		409,179.77	431,717.89	431,717.89	
632119	Pessoal em qualquer outra situação		409,179.77	431,717.89	431,717.89	
63212	**Subsídio de férias**		91,385.77	113,923.89	113,923.89	
6321201	Subsídio de férias		12,527.79	35,065.91	35,065.91	
6321202	Subsídio de férias - especialização		78,857.98	78,857.98	78,857.98	
63213	Subsídio de Natal		39,141.81	39,141.81	39,141.81	
63214	Despesas de Representação		18,672.72	18,672.72	18,672.72	
63215	Subsídio de refeição		40,335.12	40,335.12	40,335.12	
63219	**Outras**		67.70	67.70	67.70	
6321904	Remunerações do pessoal - outras remunerações		67.70	67.70	67.70	
6322	**Abonos variáveis ou eventuais**		10,301.85	10,301.85	10,301.85	
632204	Trabalho extraordinário		2,746.74	2,746.74	2,746.74	
632206	Abono para falhas		7,555.11	7,555.11	7,555.11	
635	**Encargos sobre remunerações**		126,160.83	136,212.84	136,212.84	
6351	**Sistemas de proteção social**		111,490.44	119,877.06	119,877.06	
635121	**Sistemas de proteção social - Pessoal em qualquer outra situação**		111,490.44	119,877.06	119,877.06	
6351211	Sistemas de proteção social - Pessoal em qualquer outra situação		111,490.39	119,877.01	119,877.01	
6351216	Sistemas de proteção social - ADSE		0.05	0.05	0.05	
6352	CGA		14,670.39	16,335.78	16,335.78	
636	**Acidentes no trabalho e doenças profissionais**		8,386.15	8,386.15	8,386.15	
6363	**Seguro de acidentes no trabalho**		8,386.15	8,386.15	8,386.15	
636303	Seguro de acidentes no trabalho - Pessoal em qualquer outra situação		8,386.15	8,386.15	8,386.15	
637	**Gastos de ação social**		1,380.00	1,380.00	1,380.00	
6379	Outros		1,380.00	1,380.00	1,380.00	
638	**Outros gastos com o pessoal**		8,689.10	8,838.10	8,838.10	
6385	**Formação**		1,074.00	1,074.00	1,074.00	
63851	**Formação - MN**		1,074.00	1,074.00	1,074.00	
638510	Formação - MN - Isento		755.00	755.00	755.00	
638513	Formação - MN - Base Tx Normal Não Dedutível		319.00	319.00	319.00	
6386	**Saúde e Segurança e Higiene no trabalho**		3,036.20	3,036.20	3,036.20	
63861	**Saúde no trabalho**		3,036.20	3,036.20	3,036.20	
638610	Saúde no trabalho - Isento		3,036.20	3,036.20	3,036.20	
63871	Fardamento- MN		4,578.90	4,727.90	4,727.90	
64	**Gastos de depreciação e de amortização**		117,171.57	117,171.57	117,171.57	
642	**Ativos fixos tangíveis**		110,803.11	110,803.11	110,803.11	
6422	Edifícios e outras construções		68,847.59	68,847.59	68,847.59	
6423	Equipamento básico		149.22	149.22	149.22	
6424	Equipamento de transporte		21,276.85	21,276.85	21,276.85	

Período: 2020010 Até: 2020123

Conta: 1 Até: 899999

Conta	Designação	Movimento do Mês		Movimento Acumulado		Saldo
		Débito	Crédito	Débito	Crédito	
6425	Equipamento administrativo		14,631.03	14,631.03	14,631.03	
6427	Outros ativos fixos tangíveis		5,898.42	5,898.42	5,898.42	
643	**Ativos intangíveis**		6,368.46	6,368.46	6,368.46	
6433	Programas de computador e sistemas de informação		6,368.46	6,368.46	6,368.46	
68	**Outros gastos e perdas**		283,276.58	283,276.58	283,276.58	
681	**Impostos e taxas**		281,568.58	281,568.58	281,568.58	
6811	Impostos diretos		406.25	406.25	406.25	
6812	**Impostos indiretos**		265,353.80	265,353.80	265,353.80	
68129	**Outros**		265,353.80	265,353.80	265,353.80	
6812902	Donativos IP 349/18		265,353.80	265,353.80	265,353.80	
6813	**Taxas**		15,808.53	15,808.53	15,808.53	
68131	**Taxas - MN**		15,754.68	15,754.68	15,754.68	
681311	Contribuições Seg. Social - Entidades Contratantes - 5%		15,754.68	15,754.68	15,754.68	
68132	Outras Taxas		53.85	53.85	53.85	
688	**Outros**		1,708.00	1,708.00	1,708.00	
6881	**Correções relativas a períodos anteriores**		559.00	559.00	559.00	
68819	**Outras**		559.00	559.00	559.00	
688191	**Outras - MN**		559.00	559.00	559.00	
68819110	Outras - MN - Isento		559.00	559.00	559.00	
6883	**Quotizações**		1,149.00	1,149.00	1,149.00	
68831	Quotizações - MN		1,149.00	1,149.00	1,149.00	
69	**Gastos e perdas por juros e outros encargos**		5.95	5.95	5.95	
691	**Juros suportados**		5.95	5.95	5.95	
6915	**Juros de Mora e Compensatórios**		5.95	5.95	5.95	
69150	Juros de Mora e Compensatórios - Isento		5.95	5.95	5.95	
7	**Rendimentos**	2,590,885.46		2,614,820.18	2,614,820.18	
71	**Vendas - Loja**	12,713.72		12,718.60	12,718.60	
711	**Vendas - Mercadorias**	12,621.32		12,626.20	12,626.20	
7111	**Vendas - Mercadorias**	9,583.91		9,588.79	9,588.79	
711111	Vendas - Mercadorias - MN - Tx Red	331.93		331.93	331.93	
711113	Vendas - Mercadorias - MN - Tx Normal	9,251.98		9,256.86	9,256.86	
7112	**Vendas Consignados**	3,037.41		3,037.41	3,037.41	
711213	Vendas Consignados - Mercadorias - MN - Tx Normal	3,037.41		3,037.41	3,037.41	
713	**Subprodutos, desperdícios, resíduos e refugos**	92.40		92.40	92.40	
7131	**Subprodutos, desperdícios, resíduos e refugos - MN**	92.40		92.40	92.40	
713115	Subprodutos, desperdícios, resíduos e refugos - MN - Autoliquidaçao	92.40		92.40	92.40	
72	**Prestações de serviços e concessões**	2,569,689.13		2,593,268.97	2,593,268.97	
721	**Prestações de serviços e concessões-Concessões**	2,569,689.13		2,593,268.97	2,593,268.97	

Período: 2020010 Até: 2020123

Conta: 1 Até: 899999

Conta	Designação	Movimento do Mês		Movimento Acumulado		Saldo
		Débito	Crédito	Débito	Crédito	
7211	**Prestações de serviços - Visitação - MN**	2,515,314.13		2,531,211.05	2,531,211.05	
721110	Prestações de serviços - Visitação - MN-Isentos	2,494,232.79		2,507,085.79	2,507,085.79	
721111	Comissões- Isentas	2,200.10		2,200.10	2,200.10	
721113	Prestações de serviços - Visitaçao - MN- Tx Normal	17,239.84		20,283.76	20,283.76	
721114	Prestações de serviços - Outros - Tx Reduzida	1,641.40		1,641.40	1,641.40	
7212	**Prestações de serviços - Arrendamentos - MN**	52,675.00		52,675.00	52,675.00	
721210	Prestações de serviços - Arrendamento - MN- Isentos	52,675.00		52,675.00	52,675.00	
7214	**Prestações de serviços - Alugueres - MN**	1,700.00		9,382.92	9,382.92	
721413	Prestações de serviços - Alugueres - MN-Tx Normal	1,700.00		9,382.92	9,382.92	
78	**Outros rendimentos e ganhos**	8,482.61		8,832.61	8,832.61	
781	**Rendimentos suplementares**	39.20		39.20	39.20	
7816	**Rendimentos Suplementares - Outros**	39.20		39.20	39.20	
78161	**Rendimentos Suplementares - Outros - Nacional**	39.20		39.20	39.20	
781611	Rendimentos Suplementares Produção Electricidade	39.20		39.20	39.20	
787	**Rendimentos e ganhos investimentos não financeiros**	550.00		900.00	900.00	
7871	**Alienações**	550.00		900.00	900.00	
78712	Ativos fixos tangíveis	550.00		900.00	900.00	
788	**Outros**	7,893.41		7,893.41	7,893.41	
7881	**Correões relativas a períodos anteriores**	6,267.24		6,267.24	6,267.24	
78811	**Correões relativas a períodos anteriores - MN**	6,265.38		6,265.38	6,265.38	
788110	Correões relativas a períodos anteriores - MN - Isento	6,265.38		6,265.38	6,265.38	
78818	**Correões relativas a outros rendimentos e ganhos**	1.86		1.86	1.86	
788189	Outrascorreções	1.86		1.86	1.86	
7887	**Outros não especificados**	1.17		1.17	1.17	
78871	Correntes	1.17		1.17	1.17	
7888	Juros Obtidos	1,625.00		1,625.00	1,625.00	
8	**Resultados**	3,287,055.26	2,938,970.36	8,079,001.22	7,730,916.32	348,084.90
81	**Resultado Líquido do Período**	3,287,055.26	2,938,970.36	8,079,001.22	7,730,916.32	348,084.90
811	Resultado Antes Imposto	2,938,970.36	2,938,970.36	2,938,970.36	2,938,970.36	
818	Resultado Líquido	348,084.90		5,140,030.86	4,791,945.96	348,084.90
	Totais:	**5,879,500.72**	**5,879,500.72**	**59,612,494.10**	**59,612,494.10**	**0.00**

6. Proposta de aplicação dos resultados

No exercício de 2020 a Fundação Cultursintra obteve um resultado líquido negativo de € 348.084,90, tendo o Conselho Diretivo deliberado aplicá-lo na conta de resultados transitados.

2020

Execução Orçamental

CULTURSINTRA

DEMONSTRAÇÃO DO DESEMPENHO ORÇAMENTAL

RUBRICA	RECEBIMENTOS	Fonte de Financiamento					TOTAL	ANO DE 2019
		RP	RG	EU	EMPR	Fundos Alheios		
		[6]	[7]	[8]	[9]	[9]		
Saldo da Gerência Anterior		14 154 020,54 €	- €	- €	- €	- €	14 154 020,54 €	- €
Operações Orçamentais [1]		- €	- €	- €	- €	- €	- €	- €
	Restituição Saldo de Operações Orçamentais	- €	- €	- €	- €	- €	- €	- €
Operações de Tesouraria [A]		- €	- €	- €	- €	- €	- €	- €
	Receitas Correntes							
R1	Receita Fiscal	- €	- €	- €	- €	- €	- €	- €
R11	Impostos Diretos	- €	- €	- €	- €	- €	- €	- €
R12	Impostos Indiretos	- €	- €	- €	- €	- €	- €	- €
R2	Contribuições para Sistemas P. Social	- €	- €	- €	- €	- €	- €	- €
R3	Taxas, Multas e Outras Penalidades	- €	- €	- €	- €	- €	- €	- €
R5	Transferências Correntes	- €	- €	- €	- €	- €	- €	- €
R51	Administrões Públicas	- €	- €	- €	- €	- €	- €	- €
R511	Administração Central - Estado	- €	- €	- €	- €	- €	- €	- €
R512	Administração Central - Outras Entidades	- €	- €	- €	- €	- €	- €	- €
R513	Segurança Social	- €	- €	- €	- €	- €	- €	- €
R514	Administração Regional	- €	- €	- €	- €	- €	- €	- €
R515	Administração Local	- €	- €	- €	- €	- €	- €	- €
R52	Exterior EU	- €	- €	- €	- €	- €	- €	- €
R53	Outras	- €	- €	- €	- €	- €	- €	- €
R6	Venda de bens e serviços	2 589 737,59 €	- €	- €	- €	- €	2 589 737,59 €	- €
R7	Outras Receitas Correntes	6 074,15 €	- €	- €	- €	- €	6 074,15 €	- €
	Receitas de Capital		- €	- €	- €	- €	- €	- €
R8	Receitas de Capital	- €	- €	- €	- €	- €	- €	- €
R9	Transferências de Capital	- €	- €	- €	- €	- €	- €	- €
R91	Administrações Públicas	- €	- €	- €	- €	- €	- €	- €
R911	Administração Central - Estado	- €	- €	- €	- €	- €	- €	- €
R912	Administração Central - Outras Entidades	- €	- €	- €	- €	- €	- €	- €
R913	Segurança Social	- €	- €	- €	- €	- €	- €	- €
R914	Administração Regional	- €	- €	- €	- €	- €	- €	- €
R915	Administração Local	- €	- €	- €	- €	- €	- €	- €
R92	Exterior EU	- €	- €	- €	- €	- €	- €	- €
R93	Outras	- €	- €	- €	- €	- €	- €	- €
R10	Outras Receitas de Capital	500,00 €	- €	- €	- €	- €	500,00 €	- €
R11	Reposições não abatidas nos Pagamentos	- €	- €	- €	- €	- €	- €	- €
	Receita Efetiva [2]	**2 596 311,74 €**	**- €**	**- €**	**- €**	**- €**	**2 596 311,74 €**	**- €**
	Receita não Efetiva [3]							
R12	Receitas com Ativos Financeiros	- €	- €	- €	- €	- €	- €	- €
R13	Receitas com Passivos Financeiros	- €	- €	- €	- €	- €	- €	- €
	Soma [4]=[1]+[2]+[3]	**2 596 311,74 €**	**- €**	**- €**	**- €**	**- €**	**2 596 311,74 €**	**- €**
Operações de Tesouraria [B]		**- €**	**- €**	**- €**	**- €**	**- €**	**- €**	**- €**

RUBRICA	RECEBIMENTOS	Fonte de Financiamento					TOTAL	ANO DE 2019
		RP	RG	EU	EMPR	Fundos Alheios		
		[6]	[7]	[8]	[9]	[9]		
	Despesa Corrente							
D1	Despesas com o Pessoal	- €	- €	- €	- €	- €	- €	- €
D11	Remunerações certas e permanentes	573 416,72 €	- €	- €	- €	- €	573 416,72 €	- €
D12	Abonos variáveis ou eventuais	66 521,96 €	- €	- €	- €	- €	66 521,96 €	- €
D13	Segurança social	138 306,67 €	- €	- €	- €	- €	138 306,67 €	- €
D2	Aquisição de bens e serviços	2 206 873,73 €	- €	- €	- €	- €	2 206 873,73 €	- €
D3	Juros e outros encargos	- €	- €	- €	- €	- €	- €	- €
D4	Transferências Correntes	- €	- €	- €	- €	- €	- €	- €
D41	Administrações Públicas	- €	- €	- €	- €	- €	- €	- €
D411	Administração Central - Estado	- €	- €	- €	- €	- €	- €	- €
D412	Administração Central - Outras Entidades	- €	- €	- €	- €	- €	- €	- €
D413	Segurança Social	- €	- €	- €	- €	- €	- €	- €
D414	Administração Regional	- €	- €	- €	- €	- €	- €	- €
D415	Administração Local	- €	- €	- €	- €	- €	- €	- €
D42	Instituições sem fins lucrativos	- €	- €	- €	- €	- €	- €	- €
D43	Famílias	- €	- €	- €	- €	- €	- €	- €
D44	Outras	- €	- €	- €	- €	- €	- €	- €
D5	Subsídios	199 353,80 €	- €	- €	- €	- €	199 353,80 €	- €
D6	Outras Despesas Correntes	45 616,70 €	- €	- €	- €	- €	45 616,70 €	- €
	Despesa de Capital							
D7	Investimento	333 032,49 €	- €	- €	- €	- €	333 032,49 €	- €
D8	Transferências de Capital	- €	- €	- €	- €	- €	- €	- €
D81	Administrações Públicas	- €	- €	- €	- €	- €	- €	- €
D811	Administração Central - Estado	- €	- €	- €	- €	- €	- €	- €
D812	Administração Central - Outras Entidades	- €	- €	- €	- €	- €	- €	- €
D813	Segurança Social	- €	- €	- €	- €	- €	- €	- €
D814	Administração Regional	- €	- €	- €	- €	- €	- €	- €
D815	Administração Local	- €	- €	- €	- €	- €	- €	- €
D82	Instituições sem fins lucrativos	- €	- €	- €	- €	- €	- €	- €
D83	Famílias	- €	- €	- €	- €	- €	- €	- €
D84	Outras	- €	- €	- €	- €	- €	- €	- €
D9	Outras Despesas de Capital	- €	- €	- €	- €	- €	- €	- €
	Despesa Efetiva [5]	**3 563 122,07 €**	**- €**	**- €**	**- €**	**- €**	**3 563 122,07 €**	**- €**
	Despesa não Efetiva [6]							
D10	Despesa com Ativos Financeiros	- €	- €	- €	- €	- €	- €	- €
D11	Despesa com Passivos Financeiros	- €	- €	- €	- €	- €	- €	- €
	Soma [7]=[5]+[6]	**3 563 122,07 €**	**- €**	**- €**	**- €**	**- €**	**3 563 122,07 €**	**- €**
	Operações de Tesouraria [C]							
	Saldo para a Gerência Seguinte	13 206 944,16 €	- €	- €	- €	- €	13 206 944,16 €	- €
	Operações Orçamentais [8]=[4]-[7]	- €	- €	- €	- €	- €	- €	- €
	Operações de Tesouraria [D]=[A]+[B]-[C]	- €	- €	- €	- €	- €	- €	- €
	Saldo Global [2]-[5]	**- 966 810,33 €**	**- €**	**- €**	**- €**	**- €**	**- 966 810,33 €**	**- €**
	Despesa Primária	3 563 122,07 €	- €	- €	- €	- €	3 563 122,07 €	- €
	Saldo Corrente	- 634 277,84 €	- €	- €	- €	- €	- 634 277,84 €	- €
	Saldo de Capital	- 332 532,49 €	- €	- €	- €	- €	- 332 532,49 €	- €
	Saldo Primário	- 966 810,33 €	- €	- €	- €	- €	- 966 810,33 €	- €
	Receita Total [1]+[2]+[3]	2 596 311,74 €	- €	- €	- €	- €	2 596 311,74 €	- €
	Despesa Total [5]+[6]	3 563 122,07 €	- €	- €	- €	- €	3 563 122,07 €	- €

2 - Demonstração de execução orçamental da receita

Rubrica	Previsões corrigidas (1)	Receitas por cobrar de períodos ant. (2)	Receitas liquidadas (3)	Liquidações anuladas (4)	Receitas cobradas brutas (5)	Reembolsos e restituições		Receitas cobradas líquidas			Receitas por cobrar final do período (11)	Grau de execução orçamental	
						Emitidos (6)	Pagos (7)	Períodos anteriores (8)	Período corrente (9)	Total (10)=(5)-(7)		Períodos anteriores (12)=(8)/(2) x100	Período corrente (13)=(9)/(1) x100
R6 Venda de bens e serviços	8 355 700,00		2 615 790,60	26 053,01	2 615 790,60	26 053,01	26 053,01		2 589 737,59	2 589 737,59			30,99
R7 Outras receitas correntes	70 000,00	0,25	6 519,90	350,00	6 424,15	350,00	350,00	0,25	6 073,90	6 074,15		100,00	8,68
R10 Outras receitas de ctpital	1 000,00		500,00		500,00				500,00	500,00			50,00
Total	8 426 700,00	0,25	2 622 810,50	26 403,01	2 622 714,75	26 403,01	26 403,01	0,25	2 596 311,49	2 596 311,74		100,00	1 038 524 59 6,00

7.1 - MAPA DE CONTROLO DA EXECUÇÃO ORÇAMENTAL - Receita

Instituição: FUNDAÇÃO CULTURSINTRA, FP

C. Orgânica			Classificação Económica						Receita Cobrada Bruta			Reembolsos e Restituições				
Sec.Cap. Div. Svid. (1)	Prog. Med. (2)	Font. Fin. (3)	Código Sub. Rub.	Designação (5)	Previsões Corrigidas (5)	Rec. por Cob. início do ano (6)	Receitas Liquidadas (7)	Liquidações Anuladas (8)	do Ano (9)	de Anos ant. (10)	Total (11)=(9)+(10)	Emitidos (12)	Pagos (13)	Rec. Cobrada Liquida (14)=(11)-(13)	Rec. por Cobrar no final do ano (15)=(6)+(7)-(8)-(11)	Grau % (16)
	012 036	142	07 01 08	Mercadorias	36 000,00		12 973,65	6,00	12 973,65		12 973,65	6,00	6,00	12 967,65	-6,00	36
			07 01 99	Venda de Bens - Outros	500,00		307,41		307,41		307,41			307,41		61
			Total do Subagrupamento 01:		36 500,00		13 281,06	6,00	13 281,06		13 281,06	6,00	6,00	13 275,06	-6,00	36
			Total Agrupamento 07 :		36 500,00		13 281,06	6,00	13 281,06		13 281,06	6,00	6,00	13 275,06	-6,00	36
		Total da Fonte de Financiamento 142:			36 500,00		13 281,06	6,00	13 281,06		13 281,06	6,00	6,00	13 275,06	-6,00	36
	012 036		07 02 01	Aluguer de Espaços e Equipamentos	50 000,00		25 445,50	9 450,00	25 445,50		25 445,50	9 450,00	9 450,00	15 995,50	-9 450,00	32
			07 02 10	Venda Serviços Culturais	8 212 500,00		2 538 293,54	16 597,01	2 538 293,54		2 538 293,54	16 597,01	16 597,01	2 521 696,53	-16 597,01	31
			Total do Subagrupamento 02:		8 262 500,00		2 563 739,04	26 047,01	2 563 739,04		2 563 739,04	26 047,01	26 047,01	2 537 692,03	-26 047,01	31
			Total Agrupamento 07 :		8 262 500,00		2 563 739,04	26 047,01	2 563 739,04		2 563 739,04	26 047,01	26 047,01	2 537 692,03	-26 047,01	31
		Total da Fonte de Financiamento 142:			8 262 500,00		2 563 739,04	26 047,01	2 563 739,04		2 563 739,04	26 047,01	26 047,01	2 537 692,03	-26 047,01	31
	012 036		07 03 02	Rendas - Edificios	56 700,00		38 770,50		38 770,50		38 770,50			38 770,50		68
			Total do Subagrupamento 03:		56 700,00		38 770,50		38 770,50		38 770,50			38 770,50		68
			Total Agrupamento 07 :		56 700,00		38 770,50		38 770,50		38 770,50			38 770,50		68
		Total da Fonte de Financiamento 142:			56 700,00		38 770,50		38 770,50		38 770,50			38 770,50		68
	012 036		08 01 99	Outras - Outras Receitas Correntes	70 000,00	0,25	6 519,90	350,00	6 423,90	0,25	6 424,15	350,00	350,00	6 074,15	-254,00	9
			Total do Subagrupamento 01:		70 000,00	0,25	6 519,90	350,00	6 423,90	0,25	6 424,15	350,00	350,00	6 074,15	-254,00	9
			Total Agrupamento 08 :		70 000,00	0,25	6 519,90	350,00	6 423,90	0,25	6 424,15	350,00	350,00	6 074,15	-254,00	9
		Total da Fonte de Financiamento 142:			70 000,00	0,25	6 519,90	350,00	6 423,90	0,25	6 424,15	350,00	350,00	6 074,15	-254,00	9
	012 036		13 01 99	Outras Receitas de Capital	1 000,00		500,00		500,00		500,00			500,00		50
			Total do Subagrupamento 01:		1 000,00		500,00		500,00		500,00			500,00		50
			Total Agrupamento 13 :		1 000,00		500,00		500,00		500,00			500,00		50
		Total da Fonte de Financiamento 142:			1 000,00		500,00		500,00		500,00			500,00		50
				Total Geral	8 426 700,00	0,25	2 622 810,50	26 403,01	2 622 714,50	0,25	2 622 714,75	26 403,01	26 403,01	2 596 311,74	-26 307,01	31

3 - Demonstração de execução orçamental da despesa

Ano: 2020

Rubrica	Despesas por pagar de períodos ant. (1)	Dotações corrigidas (2)	Cativos Descativos (3)	Compromis-sos (4)	Obrigações (5)	Despesas pagas líquidas de reposições			Comprom. a transitar (9)=(4)-(5)	Obrigações por pagar (10)=(5)-(8)	Grau de execução orçamental	
						Períodos anteriores (6)	Período corrente (7)	Total (8)=(6)+(7)			Períodos anteriores (11)=(6)/(2) x100	Período corrente (12)=(7)/(2) x100
D1.1 Remunerações certas e permanentes		674 687,01		585 178,22	585 178,22	12 308,65	561 108,07	573 416,72		11 761,50	1,82	83,17
D1.2 Abonos variáveis ou eventuais		129 763,25		68 595,23	68 595,23	584,58	65 937,38	66 521,96		2 073,27	0,45	50,81
D1.3 Segurança social		160 702,81		148 604,75	148 604,75	5 187,12	133 119,55	138 306,67		10 298,08	3,23	82,84
D2 Aquisição de bens e serviços		2 842 190,00		2 247 482,48	2 231 901,16	164 372,31	2 042 501,42	2 206 873,73	15 581,32	25 027,43	5,78	71,86
D3 Juros e outros encargos		2 500,00										
D5 Subsídios		200 100,00		199 353,80	199 353,80	4 000,00	195 353,80	199 353,80			2,00	97,63
D6 Outras despesas correntes		58 250,00		45 847,57	45 847,57		45 616,70	45 616,70		230,87		78,31
D7 Investimento		2 432 450,00		338 728,72	338 198,65		333 032,49	333 032,49	530,07	5 166,16		13,69
Total		6 500 643,07		3 633 790,77	3 617 679,38	186 452,66	3 376 669,41	3 563 122,07	16 111,39	54 557,31	2,87	51,94

7.1 - MAPA DE CONTROLO DA EXECUÇÃO ORÇAMENTAL - Despesa

Anexo à Circular
Série A Nº 1300

Instituição: FUNDAÇÃO CULTURSINTRA, FP

Ano: 2020

C. Orgânica / Sec.Cap. Div. Svid. (1)	Prog. Med. (2)	Font. Fin. (3)	Class. Func. (4)	Classificação Económica: Código	Al.	Sub.	Designação (5)	Act. (6)	Projecto Região	Dotações corrigidas (7)	Cativos ou congelamen-tos (8)	Compromis-sos Assumidos (9)	Despesas pagas: do Ano (10)	de Anos Ant. (11)	Total (12)=(10)+(11)	Diferenças: Dotação não comprometida (13)=(7)-(8)-(9)	Saldos (14)=(7)-(8)-(12)	Compromissos por pagar (15)=(9)-(12)	Grau % (16)
	012 036	142		01 01 03			Pessoal dos Quadros - Regime Função Publica			510 288,84		444 205,72	424 173,10	9 740,91	433 914,01	66 083,12	76 374,83	10 291,71	85
				01 01 07			Pessoal em regime de tarefa ou avença			81 432,00		66 353,99	64 009,43	2 156,99	66 166,42	15 078,01	15 265,58	187,57	81
				01 01 14	SF		Subsidio de Ferias			40 442,10		35 065,91	33 783,73		33 783,73	5 376,19	6 658,37	1 282,18	84
				01 01 14	SN		Subsidio de Natal			42 524,07		39 552,60	39 141,81	410,75	39 552,56	2 971,47	2 971,51	0,04	93
				Total do Subagrupamento 01:						674 687,01		585 178,22	561 108,07	12 308,65	573 416,72	89 508,79	101 270,29	11 761,50	85
				Total Agrupamento 01 :						674 687,01		585 178,22	561 108,07	12 308,65	573 416,72	89 508,79	101 270,29	11 761,50	85
		Total da Fonte de Financiamento 142:								674 687,01		585 178,22	561 108,07	12 308,65	573 416,72	89 508,79	101 270,29	11 761,50	85
	012 036			01 02 02			Horas Extraordinárias			20 500,00						20 500,00	20 500,00		
				01 02 03			Alimentação e Alojamento			43 025,40		40 335,12	40 335,12		40 335,12	2 690,28	2 690,28		94
				01 02 05			Abono para Falhas			14 237,85		7 555,11	7 530,00		7 530,00	6 682,74	6 707,85	25,11	53
				01 02 13			Outros Suplementos e Prémios			12 000,00						12 000,00	12 000,00		
				01 02 14			Outros Abonos em Numerário ou Espécie			40 000,00		20 705,00	18 072,26	584,58	18 656,84	19 295,00	21 343,16	2 048,16	47
				Total do Subagrupamento 02:						129 763,25		68 595,23	65 937,38	584,58	66 521,96	61 168,02	63 241,29	2 073,27	51
				Total Agrupamento 01 :						129 763,25		68 595,23	65 937,38	584,58	66 521,96	61 168,02	63 241,29	2 073,27	51
		Total da Fonte de Financiamento 142:								129 763,25		68 595,23	65 937,38	584,58	66 521,96	61 168,02	63 241,29	2 073,27	51
	012 036			01 03 05	A0	A0	CGA			18 002,70		15 827,49	13 866,37	886,84	14 753,21	2 175,21	3 249,49	1 074,28	82
				01 03 05	A0	B0	Segurança Social			133 764,11		131 978,53	118 454,45	4 300,28	122 754,73	1 785,58	11 009,38	9 223,80	92
				01 03 09			Seguros			8 936,00		798,73	798,73		798,73	8 137,27	8 137,27		9
				Total do Subagrupamento 03:						160 702,81		148 604,75	133 119,55	5 187,12	138 306,67	12 098,06	22 396,14	10 298,08	86
				Total Agrupamento 01 :						160 702,81		148 604,75	133 119,55	5 187,12	138 306,67	12 098,06	22 396,14	10 298,08	86
		Total da Fonte de Financiamento 142:								160 702,81		148 604,75	133 119,55	5 187,12	138 306,67	12 098,06	22 396,14	10 298,08	86
	012 036			02 01 02			Combustiveis e Lubrificantes			7 500,00		2 660,81	2 660,81		2 660,81	4 839,19	4 839,19		35
				02 01 04			Limpeza e Higiene			25 000,00		21 595,31	19 809,68	952,98	20 762,66	3 404,69	4 237,34	832,65	83
				02 01 07			Vestuario e Artigos Pessoais			10 000,00		4 786,91	4 637,91		4 637,91	5 213,09	5 362,09	149,00	46
				02 01 08	C0		Outros - Material de Escritorio			15 000,00		13 322,53	12 446,89		12 446,89	1 677,47	2 553,11	875,64	83
				02 01 09			Produtos Quimicos e Farmaceuticos			2 500,00		102,39	102,39		102,39	2 397,61	2 397,61		4

7.1 - MAPA DE CONTROLO DA EXECUÇÃO ORÇAMENTAL - Despesa

Anexo à Circular
Série A Nº 1300

Instituição: FUNDAÇÃO CULTURSINTRA, FP

Ano: 2020

C. Orgânica / Sec.Cap. Div. Svid. (1)	Prog. Med. (2)	Font. Fin. (3)	Class. Func. (4)	Classificação Económica: Código	Al.	Sub.	Designação (5)	Act. (6)	Projecto Região	Dotações corrigidas (7)	Cativos ou congelamentos (8)	Compromissos Assumidos (9)	Despesas pagas: do Ano (10)	de Anos Ant. (11)	Total (12)=(10)+(11)	Diferenças: Dotação não comprometida (13)=(7)-(8)-(9)	Saldos (14)=(7)-(8)-(12)	Compromissos por pagar (15)=(9)-(12)	Grau % (16)
	012 036			02 01 16			Mercadorias para Venda			129 000,00		9 351,69	9 351,69		9 351,69	119 648,31	119 648,31		7
				02 01 17			Ferramentas e Utensilios			50 000,00		10 502,05	8 480,55	876,99	9 357,54	39 497,95	40 642,46	1 144,51	19
				02 01 18			Livros e documentação Tecnica			250,00		38,00	38,00		38,00	212,00	212,00		15
				02 01 21			Outros Bens - Aquisição de Bens			10 000,00		8 694,49	8 678,51		8 678,51	1 305,51	1 321,49	15,98	87
				Total do Subagrupamento 01:						249 250,00		71 054,18	66 206,43	1 829,97	68 036,40	178 195,82	181 213,60	3 017,78	27
				Total Agrupamento 02 :						249 250,00		71 054,18	66 206,43	1 829,97	68 036,40	178 195,82	181 213,60	3 017,78	27
		Total da Fonte de Financiamento 142:								249 250,00		71 054,18	66 206,43	1 829,97	68 036,40	178 195,82	181 213,60	3 017,78	27
	012 036			02 02 01			Encargos com Instalações			39 000,00		24 204,57	19 582,33	3 052,24	22 634,57	14 795,43	16 365,43	1 570,00	58
				02 02 02			Limpeza e Higiene			145 000,00		133 504,69	126 529,17	6 451,77	132 980,94	11 495,31	12 019,06	523,75	92
				02 02 03			Conservação de Bens			181 250,00		165 321,97	147 763,50	8 958,03	156 721,53	15 928,03	24 528,47	8 600,44	86
				02 02 04	C0		Locação de Edificios - Outros			752 000,00		751 212,02	751 212,02		751 212,02	787,98	787,98		100
				02 02 06			Locação de Material de Transporte			5 000,00						5 000,00	5 000,00		
				02 02 08			Locação de Outros Bens			118 000,00		27 443,76	24 442,56		24 442,56	90 556,24	93 557,44	3 001,20	21
				02 02 09	F0		Outros Serviços de Comunicações			10 000,00		9 379,20	8 841,21	80,98	8 922,19	620,80	1 077,81	457,01	89
				02 02 10			Transportes			1 500,00						1 500,00	1 500,00		
				02 02 11			Representação dos Serviços			1 000,00		911,89				88,11	1 000,00	911,89	
				02 02 12	B0		Outras - Seguros não relacionados com estas Situações			39 000,00		33 171,96	33 171,96		33 171,96	5 828,04	5 828,04		85
				02 02 13			Deslocações e Estadas			2 500,00		209,00	209,00		209,00	2 291,00	2 291,00		8
				02 02 14	D0		Outros - Estudos, Pareceres, Projectos e Consultoria			20 000,00						20 000,00	20 000,00		
				02 02 15	B0	00	Formação - Outros			6 500,00		1 074,00	1 074,00		1 074,00	5 426,00	5 426,00		17
				02 02 16			Seminários, exposições e similares			69 000,00						69 000,00	69 000,00		
				02 02 17			Publicidade			41 000,00		37 001,68	25 237,46	11 764,22	37 001,68	3 998,32	3 998,32		90
				02 02 18			Vigilancia e Segurança			293 540,00		272 804,15	250 678,99	21 215,00	271 893,99	20 735,85	21 646,01	910,16	93
				02 02 19	C0		Outros - Assistencia Tecnica			6 000,00						6 000,00	6 000,00		

7.1 - MAPA DE CONTROLO DA EXECUÇÃO ORÇAMENTAL - Despesa

Anexo à Circular
Série A Nº 1300

Instituição: FUNDAÇÃO CULTURSINTRA, FP

Ano: 2020

C. Orgânica / Sec.Cap. Div. Svid. (1)	Prog. Med. (2)	Font. Fin. (3)	Class. Func. (4)	Classificação Económica: Código	Al.	Sub.	Designação (5)	Act. (6)	Projecto Região	Dotações corrigidas (7)	Cativos ou congelamen-tos (8)	Compromis-sos Assumidos (9)	Despesas pagas: do Ano (10)	de Anos Ant. (11)	Total (12)=(10)+(11)	Diferenças: Dotação não comprometida (13)=(7)-(8)-(9)	Saldos (14)=(7)-(8)-(12)	Compromissos por pagar (15)=(9)-(12)	Grau % (16)
	012 036			02 02 20	E0		Outros - Trabalhos Especializados			185 000,00		78 712,41	68 629,67	1 783,50	70 413,17	106 287,59	114 586,83	8 299,24	38
				02 02 26			Outros Serviços - Comissões			5 000,00		654,97	649,43		649,43	4 345,03	4 350,57	5,54	13
				02 02 27			Serviços bancários			1 000,00		979,22	979,22		979,22	20,78	20,78		98
				02 02 28			Serviços Bancários - Bilheteira			35 000,00		14 874,65	14 874,65		14 874,65	20 125,35	20 125,35		43
				02 02 29			Outros Serviços - Diversos			636 650,00		624 968,16	502 419,82	109 236,60	611 656,42	11 681,84	24 993,58	13 311,74	96
				Total do Subagrupamento 02:						2 592 940,00		2 176 428,30	1 976 294,99	162 542,34	2 138 837,33	416 511,70	454 102,67	37 590,97	82
				Total Agrupamento 02 :						2 592 940,00		2 176 428,30	1 976 294,99	162 542,34	2 138 837,33	416 511,70	454 102,67	37 590,97	82
		Total da Fonte de Financiamento 142:								2 592 940,00		2 176 428,30	1 976 294,99	162 542,34	2 138 837,33	416 511,70	454 102,67	37 590,97	82
	012 036			03 03 05			Juros de Locação Financeira - Material de Transporte			2 500,00						2 500,00	2 500,00		
				Total do Subagrupamento 03:						2 500,00						2 500,00	2 500,00		
				Total Agrupamento 03 :						2 500,00						2 500,00	2 500,00		
		Total da Fonte de Financiamento 142:								2 500,00						2 500,00	2 500,00		
	012 036			05 07 01			Instituições sem Fins Lucrativos - Donativos			200 100,00		199 353,80	195 353,80	4 000,00	199 353,80	746,20	746,20		100
				Total do Subagrupamento 07:						200 100,00		199 353,80	195 353,80	4 000,00	199 353,80	746,20	746,20		100
				Total Agrupamento 05 :						200 100,00		199 353,80	195 353,80	4 000,00	199 353,80	746,20	746,20		100
		Total da Fonte de Financiamento 142:								200 100,00		199 353,80	195 353,80	4 000,00	199 353,80	746,20	746,20		100
	012 036			06 02 01			Impostos e Taxas			2 000,00		264,54	264,54		264,54	1 735,46	1 735,46		13
				06 02 03	O0	00	Outras Despesas Correntes - Outros Gastos e Perdas			56 250,00		45 583,03	45 352,16		45 352,16	10 666,97	10 897,84	230,87	81
				Total do Subagrupamento 02:						58 250,00		45 847,57	45 616,70		45 616,70	12 402,43	12 633,30	230,87	78
				Total Agrupamento 06 :						58 250,00		45 847,57	45 616,70		45 616,70	12 402,43	12 633,30	230,87	78
		Total da Fonte de Financiamento 142:								58 250,00		45 847,57	45 616,70		45 616,70	12 402,43	12 633,30	230,87	78
	012 036			07 01 03	B0	B0	Edificios - Conservação e Reparação			2 103 450,00		218 510,05	213 343,90		213 343,90	1 884 939,95	1 890 106,10	5 166,15	10
				07 01 06			Investimentos - Material de Transporte			79 200,00						79 200,00	79 200,00		
				07 01 07	B0	C0	Outros - Equipamento de Informatica			30 000,00		9 203,32	9 203,31		9 203,31	20 796,68	20 796,69	0,01	31
				07 01 08	B0	B0	Outros - Software Informatico			20 300,00		11 626,46	11 626,46		11 626,46	8 673,54	8 673,54		57
				07 01 09	B0	B0	Outros - Equipamento Administrativo			22 500,00		3 858,51	3 858,51		3 858,51	18 641,49	18 641,49		17
				07 01 10	B0	B0	Outros - Equipamento Basico			52 000,00						52 000,00	52 000,00		

7.1 - MAPA DE CONTROLO DA EXECUÇÃO ORÇAMENTAL - Despesa

Anexo à Circular
Série A Nº 1300

Instituição: FUNDAÇÃO CULTURSINTRA, FP

Ano: 2020

C. Orgânica				Classificação Económica								Despesas pagas			Diferenças			
Sec.Cap. Div. Svid. (1)	Prog. Med. (2)	Font. Fin. (3)	Class. Func. (4)	Código	Al. Sub.	Designação (5)	Act. (6)	Projecto Região	Dotações corrigidas (7)	Cativos ou congelamen-tos (8)	Compromis-sos Assumidos (9)	do Ano (10)	de Anos Ant. (11)	Total (12)=(10)+(11)	Dotação não comprometida (13)=(7)-(8)-(9)	Saldos (14)=(7)-(8)-(12)	Compromissos por pagar (15)=(9)-(12)	Grau % (16)
	012 036			07 01 11		Investimentos - Ferramentas e Utensilios			43 000,00		40 530,38	40 000,31		40 000,31	2 469,62	2 999,69	530,07	93
				07 01 12		Investimentos - Artigos e objectos de Valor			62 000,00		55 000,00	55 000,00		55 000,00	7 000,00	7 000,00		89
				07 01 13		Investimentos Incorpóreos			20 000,00						20 000,00	20 000,00		
				Total do Subagrupamento 01:					2 432 450,00		338 728,72	333 032,49		333 032,49	2 093 721,28	2 099 417,51	5 696,23	14
				Total Agrupamento 07 :					2 432 450,00		338 728,72	333 032,49		333 032,49	2 093 721,28	2 099 417,51	5 696,23	14
		Total da Fonte de Financiamento 142:							2 432 450,00		338 728,72	333 032,49		333 032,49	2 093 721,28	2 099 417,51	5 696,23	14
				Total do Subagrupamento 4:														
				Total Agrupamento 2 :														
		Total da Fonte de Financiamento 142:																
				Total do Subagrupamento 5:														
				Total Agrupamento 4 :														
		Total da Fonte de Financiamento 142:																
				Total do Subagrupamento 02:														
				Total Agrupamento 01 :														
		Total da Fonte de Financiamento 142:																
				Total do Subagrupamento 3:														
				Total Agrupamento 2 :														
		Total da Fonte de Financiamento 142:																
								Total Geral	6 500 643,07		3 633 790,77	3 376 669,41	186 452,66	3 563 122,07	2 866 852,30	2 937 521,00	70 668,70	55

CULTURSINTRA

DEMONSTRAÇÃO DE EXECUÇÃO DO PLANO PLURIANUAL DE INVESTIMENTOS

Objeto	N.º Projeto	Designação do Projeto	Rúbrica Orçamental	Forma de Realização	Fonte de Financiamento				Datas		Montante Previsto			Montante Executado			Nível de Execução Financeira Anual %	Nível de Execução Financeira Global %
					RG	RP	EU	EMPR	Inicio	Fim	Ano de 2020	Anos Seguintes	Total	Anos Anteriores	Ano de 2020	Total		
[1]	[2]	[3]	[4]	[5]	[6]	[7]	[8]	[9]	[10]	[11]	[12]	[13]	[14]=[12]+[13]	[15]	[16]	[17]=[15]+[16]	[18]	[19]
	1.	**Atividades de Gestão**																
	1.1.	**Apoio à Gestão**																
	1.1.	Licenciamento de software	D7	A	- €	6 500,00 €	- €	- €	01/01/2020	31/12/2022	3 500,00 €	3 000,00 €	6 500,00 €	- €	1 456,32 €	1 456,32 €	42%	22%
	1.1.	Aplicação de gestão ERP SNC-AP	D7	A	- €	9 000,00 €	- €	- €	01/01/2020	31/12/2024	1 800,00 €	7 200,00 €	9 000,00 €	- €	1 242,30 €	1 242,30 €	69%	14%
	1.1.	Aplicação de Gestão Bilhética	D7	A	- €	30 000,00 €	- €	- €	01/01/2020	31/12/2022	15 000,00 €	15 000,00 €	30 000,00 €	- €	8 927,84 €	8 927,84 €	60%	30%
	1.2.	**Apoio à visitação**																
	1.2.	Alargamento da rede de CCTV	D7	A	- €	13 500,00 €	- €	- €	01/01/2020	31/12/2021	12 000,00 €	1 500,00 €	13 500,00 €	- €	- €	- €	0%	0%
	1.2.	Plano de segurança da Quinta da Regaleira	D7	A	- €	30 000,00 €	- €	- €	01/01/2020	31/12/2021	20 000,00 €	10 000,00 €	30 000,00 €	- €	- €	- €	0%	0%
	1.2.	Instalação de nova sinalética - Qt. Regaleira e Qt. Ribafria	D7	A	- €	50 000,00 €	- €	- €	01/01/2020	31/12/2022	40 000,00 €	10 000,00 €	50 000,00 €	- €	- €	- €	0%	0%
	1.3.	**Bilheteiras**																
	1.3.	Sistema e equipamentos de controlo de acessos	D7	E	- €	9 000,00 €	- €	- €	01/01/2020	31/12/2022	5 000,00 €	4 000,00 €	9 000,00 €	- €	4 809,30 €	4 809,30 €	96%	53%
	1.3.	Equipamentos automáticos de venda de ingressos	D7	A	- €	37 500,00 €	- €	- €	01/01/2020	31/12/2021	25 000,00 €	12 500,00 €	37 500,00 €	- €	- €	- €	0%	0%
	1.4.	**Loja**	D7															
	1.4.	Recuperação e remodelação do espaço - Loja Palácio	D7	E	- €	8 000,00 €	- €	- €	01/01/2020	31/12/2022	5 000,00 €	3 000,00 €	8 000,00 €	- €	- €	- €	0%	0%
	1.4.	Recuperação e remodelação do espaço - Loja Cavalariças	D7	E	- €	67 000,00 €	- €	- €	01/01/2020	31/12/2022	7 000,00 €	60 000,00 €	67 000,00 €	- €	- €	- €	0%	0%
	1.4.	Material expositivo	D7	A	- €	38 500,00 €	- €	- €	01/01/2020	31/12/2021	35 000,00 €	3 500,00 €	38 500,00 €	- €	26 611,05 €	26 611,05 €	76%	69%
	2.	**Atividades de Conservação, Manutenção e Restauro**																
	2.1.	**Palácio da Quinta da Regaleira**																
	2.1.	Restauro e Impermeabilização das Coberturas do Palácio	D7	E	- €	61 000,00 €	- €	- €	01/01/2020	31/12/2022	50 000,00 €	11 000,00 €	61 000,00 €	- €	10 922,35 €	10 922,35 €	22%	18%
	2.1.	Restauro de fachadas	D7	E	- €	300 000,00 €	- €	- €	01/01/2020	31/12/2021	225 000,00 €	75 000,00 €	300 000,00 €	- €	7 914,53 €	7 914,53 €	4%	3%
	2.1.	Restauro de pinturas murais	D7	E	- €	85 000,00 €	- €	- €	01/01/2020	31/12/2022	50 000,00 €	35 000,00 €	85 000,00 €	- €	- €	- €	0%	0%
	2.1.	Restauro de mosaicos venezianos	D7	E	- €	20 000,00 €	- €	- €	01/01/2020	31/12/2021	15 000,00 €	5 000,00 €	20 000,00 €	- €	- €	- €	0%	0%
	2.1.	Recuperação da Sala da Caça - Reprodução de azulejos artesanais	D7	E	- €	24 000,00 €	- €	- €	01/01/2020	31/12/2021	19 000,00 €	5 000,00 €	24 000,00 €	- €	- €	- €	0%	0%
	2.1.	Restauro de janelas e portadas exteriores	D7	E	- €	3 000,00 €	- €	- €	01/01/2020	31/12/2021	1 500,00 €	1 500,00 €	3 000,00 €	- €	1 500,00 €	1 500,00 €	100%	50%
	2.1.	Reprodução de Cantarias originais na Lareira da Sala da Caça	D7	E	- €	35 000,00 €	- €	- €	01/01/2020	31/12/2020	35 000,00 €	- €	35 000,00 €	- €	- €	- €	0%	0%
	2.1.	Restauro da copa	D7	E	- €	22 500,00 €	- €	- €	01/01/2020	31/12/2020	22 500,00 €	- €	22 500,00 €	- €	- €	- €	0%	0%
	2.1.	Restauro das instalações sanitárias	D7	E	- €	80 000,00 €	- €	- €	01/01/2020	31/12/2021	50 000,00 €	30 000,00 €	80 000,00 €	- €	- €	- €	0%	0%
	2.1.	Recuperação de soalhos em madeira	D7	E	- €	22 500,00 €	- €	- €	01/01/2020	31/12/2021	15 000,00 €	7 500,00 €	22 500,00 €	- €	- €	- €	0%	0%
	2.1.	Aquisição de mobiliário original	D7	E	- €	45 000,00 €	- €	- €	01/01/2020	31/12/2022	20 000,00 €	25 000,00 €	45 000,00 €	- €	- €	- €	0%	0%
	2.1.	Revisão da rede elétrica e informática	D7	E	- €	10 000,00 €	- €	- €	01/01/2020	31/12/2021	5 000,00 €	5 000,00 €	10 000,00 €	- €	- €	- €	0%	0%
	2.1.	Remodelação das redes de águas e esgotos	D7	E	- €	37 500,00 €	- €	- €	01/01/2020	31/12/2021	30 000,00 €	7 500,00 €	37 500,00 €	- €	- €	- €	0%	0%
	2.1.	Restauros Diversos	D7	E	- €	55 000,00 €	- €	- €	01/01/2020	31/12/2022	25 000,00 €	30 000,00 €	55 000,00 €	- €	- €	- €	0%	0%
	2.2.	**Capela da Quinta da Regaleira**																
	2.2.	Restauro de mosaicos venezianos	D7	E	- €	10 000,00 €	- €	- €	01/01/2020	31/12/2021	7 500,00 €	2 500,00 €	10 000,00 €	- €	- €	- €	0%	0%
	2.2.	Iluminação monumental	D7	E	- €	6 000,00 €	- €	- €	01/01/2020	31/12/2021	4 500,00 €	1 500,00 €	6 000,00 €	- €	- €	- €	0%	0%
	2.3.	**Estufa na Quinta da Regaleira**																
	2.3.	Restauro de janelas e portadas	D7	E	- €	6 500,00 €	- €	- €	01/01/2020	31/12/2021	5 000,00 €	1 500,00 €	6 500,00 €	- €	- €	- €	0%	0%
	2.4.	**Casa da Renascença na Quinta da Regaleira**																
	2.4.	Revisão da rede elétrica e informática	D7	E	- €	1 500,00 €	- €	- €	01/01/2020	31/12/2020	1 500,00 €	- €	1 500,00 €	- €	- €	- €	0%	0%
	2.4.	Limpeza e reparação de coberturas	D7	E	- €	10 000,00 €	- €	- €	01/01/2020	31/12/2020	10 000,00 €	- €	10 000,00 €	- €	3 500,00 €	3 500,00 €	35%	35%
	2.4.	Aquisição de equipamento administrativo	D7	E	- €	8 500,00 €	- €	- €	01/01/2020	31/12/2021	7 500,00 €	1 000,00 €	8 500,00 €	- €	- €	- €	0%	0%
	2.4.	Renovação e ampliação das instalações sanitárias públicas	D7	E	- €	95 000,00 €	- €	- €	01/01/2020	31/12/2022	70 000,00 €	25 000,00 €	95 000,00 €	- €	- €	- €	0%	0%
	2.5.	**Edifício da Vacaria e Cavalariças da Quinta da Regaleira**																
	2.5.	Recuperação dos pisos superiores do edifício da Vacaria / Cavalariças	D7	E	- €	245 271,00 €	- €	- €	01/01/2020	31/12/2021	230 271,00 €	15 000,00 €	245 271,00 €	- €	44 553,96 €	44 553,96 €	19%	18%
	2.5.	Recuperação da Bilheteira	D7	E	- €	27 500,00 €	- €	- €	01/01/2020	31/12/2022	20 000,00 €	7 500,00 €	27 500,00 €	- €	9 200,40 €	9 200,40 €	46%	33%
	2.5.	Recuperação do auditório para Loja	D7	E	- €	35 000,00 €	- €	- €	01/01/2020	31/12/2021	30 000,00 €	5 000,00 €	35 000,00 €	- €	- €	- €	0%	0%
	2.5.	Equipamento administrativo	D7	E	- €	20 000,00 €	- €	- €	01/01/2020	31/12/2021	15 000,00 €	5 000,00 €	20 000,00 €	- €	9 175,02 €	9 175,02 €	61%	46%
	2.6.	**Espaços Exteriores da Quinta da Regaleira**																
	2.6.	Viatura Elétrica	D7	E	- €	30 000,00 €	- €	- €	01/01/2020	31/12/2020	30 000,00 €	- €	30 000,00 €	- €	- €	- €	0%	0%
	2.7.	**Espaços Exteriores da Quinta da Regaleira**																
	2.7.	Restauro da Fonte da Abundância	D7	E	- €	5 000,00 €	- €	- €	01/01/2020	31/12/2021	2 500,00 €	2 500,00 €	5 000,00 €	- €	- €	- €	0%	0%
	2.7.	Restauro do portão do Palácio	D7	E	- €	35 000,00 €	- €	- €	01/01/2020	31/12/2020	35 000,00 €	- €	35 000,00 €	- €	- €	- €	0%	0%
	2.7.	Restauro de gradeamentos	D7	E	- €	67 500,00 €	- €	- €	01/01/2020	31/12/2022	50 000,00 €	17 500,00 €	67 500,00 €	- €	4 142,60 €	4 142,60 €	8%	6%
	2.7.	Restauro do portão das Cocheiras	D7	E	- €	75 000,00 €	- €	- €	01/01/2020	31/12/2020	75 000,00 €	- €	75 000,00 €	- €	55 921,80 €	55 921,80 €	75%	75%
	2.7.	Restauro do Aquário	D7	E	- €	65 000,00 €	- €	- €	01/01/2020	31/12/2021	30 000,00 €	35 000,00 €	65 000,00 €	- €	- €	- €	0%	0%

CULTURSINTRA

DEMONSTRAÇÃO DE EXECUÇÃO DO PLANO PLURIANUAL DE INVESTIMENTOS

Objeto	N.º Projeto	Designação do Projeto	Rúbrica Orçamental	Forma de Realização	Fonte de Financiamento				Datas		Montante Previsto			Montante Executado			Nível de Execução Financeira Anual %	Nível de Execução Financeira Global %
					RG	RP	EU	EMPR	Inicio	Fim	Ano de 2020	Anos Seguintes	Total	Anos Anteriores	Ano de 2020	Total		
[1]	[2]	[3]	[4]	[5]	[6]	[7]	[8]	[9]	[10]	[11]	[12]	[13]	[14]=[12]+[13]	[15]	[16]	[17]=[15]+[16]	[18]	[19]
	2.7.	Reparação de aquedutos e minas	D7	E	- €	60 000,00 €	- €	- €	01/01/2020	31/12/2024	20 000,00 €	40 000,00 €	60 000,00 €	- €	- €	- €	0%	0%
	2.7.	Reparação e calcetamento de caminhos	D7	E	- €	60 000,00 €	- €	- €	01/01/2020	31/12/2023	30 000,00 €	30 000,00 €	60 000,00 €	- €	30 000,00 €	30 000,00 €	100%	50%
	2.7.	Recuperação das instalações sanitárias públicas junto ao Jardim das Artes	D7	E	- €	17 500,00 €	- €	- €	01/01/2020	31/12/2021	15 000,00 €	2 500,00 €	17 500,00 €	- €	- €	- €	0%	0%
	2.7.	Renovação do sistema de iluminação dos subterraneos	D7	E	- €	12 500,00 €	- €	- €	01/01/2020	31/12/2022	7 500,00 €	5 000,00 €	12 500,00 €	- €	- €	- €	0%	0%

CULTURSINTRA

DEMONSTRAÇÃO DE EXECUÇÃO DO PLANO PLURIANUAL DE INVESTIMENTOS

Objeto	N.º Projeto	Designação do Projeto	Rúbrica Orçamental	Forma de Realização	Fonte de Financiamento				Datas		Montante Previsto			Montante Executado			Nível de Execução Financeira Anual %	Nível de Execução Financeira Global %
					RG	RP	EU	EMPR	Inicio	Fim	Ano de 2020	Anos Seguintes	Total	Anos Anteriores	Ano de 2020	Total		
[1]	[2]	[3]	[4]	[5]	[6]	[7]	[8]	[9]	[10]	[11]	[12]	[13]	[14]=[12]+[13]	[15]	[16]	[17]=[15]+[16]	[18]	[19]
	2.8.	**Quinta da Ribafria**																
	2.8.	Restauro de Fachadas e Coberturas - Palácio e Cavalariças	D7	E	- €	974 768,00 €	- €	- €	01/01/2020	31/12/2022	724 768,00 €	250 000,00 €	974 768,00 €	- €	53 602,79 €	53 602,79 €	7%	5%
	2.8.	Recuperação de espaços envolventes	D7	E	- €	130 000,00 €	- €	- €	01/01/2020	31/12/2024	40 000,00 €	90 000,00 €	130 000,00 €	- €	- €	- €	0%	0%
	2.9.	**Casa Francisco Costa**																
	2.9.	Restauro de Fachadas, Coberturas e Interiores	D7	E	- €	110 911,00 €	- €	- €	01/01/2020	31/12/2021	60 911,00 €	50 000,00 €	110 911,00 €	- €	- €	- €	0%	0%
	2.9.	Adaptação do espaço para Centro Interpretativo	D7	E	- €	105 000,00 €	- €	- €	01/01/2020	31/12/2022	25 000,00 €	80 000,00 €	105 000,00 €	- €	- €	- €	0%	0%
	2.9.	Recuperação de espaço exteriores	D7	E	- €	40 000,00 €	- €	- €	01/01/2020	31/12/2022	25 000,00 €	15 000,00 €	40 000,00 €	- €	- €	- €	0%	0%
	3.	**Atividades Culturais**																
	3.5.	**Promoção Cultural**																
	3.5.	Biblioteca Pisani Burnay	D7		- €	8 000,00 €	- €	- €	01/01/2020	31/12/2020	8 000,00 €	- €	8 000,00 €	- €	- €	- €	0%	0%
	3.5.	Sinalética e Iluminação monumental	D7		- €	16 000,00 €	- €	- €	01/01/2020	31/12/2020	16 000,00 €	- €	16 000,00 €	- €	4 552,23 €	4 552,23 €	28%	28%
	3.7.	**Património Móvel**																
	3.7.	Aquisição de Espólio	D7		- €	55 000,00 €	- €	- €	01/01/2020	31/12/2020	55 000,00 €	- €	55 000,00 €	- €	55 000,00 €	55 000,00 €	100%	100%
	4.	**Outros Investimentos**																
	4.1.	Viaturas	D7		- €	49 200,00 €	- €	- €	01/01/2020	31/12/2020	49 200,00 €	- €	49 200,00 €	- €	- €	- €	0%	0%
				TOTAL	- €	3 481 150,00 €	- €	- €			2 432 450,00 €	1 048 700,00 €	3 481 150,00 €	- €	333 032,49 €	333 032,49 €	14%	10%

ALTERAÇÕES ORÇAMENTAIS - Receita

Anexo B

FUNDAÇÃO CULTURSINTRA, FP

Nº	CLASSIFICAÇÃO ORÇAMENTAL								PREVISÕES ANTES ALTERAÇÕES	ALTERAÇÕES ORÇAMENTAIS			PREVISÕES APÓS ALTERAÇÕES	OBSERVAÇÕES
	ORGÂNICA	PROG. MED.	FONTE FIN.	FUNC.	CLASSIFICAÇÃO ECONÓMICA			ACT.	PROJECTO REGIÃO		REFORÇOS	ANULAÇÕES	CRÉDITOS ESPECIAIS		
	Sec.Cap. Div. Svid.				CÓDIGO	AL. SUB.	DESIGNAÇÃO								
										(1)	(2)	(3)	(4)	(5)=(1)+(2)-(3)+(4)	

ALTERAÇÕES ORÇAMENTAIS - DESPESA

Anexo B

FUNDAÇÃO CULTURSINTRA, FP

Nº	CLASSIFICAÇÃO ORÇAMENTAL										DOTAÇÕES ANTES ALTERAÇÕES	ALTERAÇÕES ORÇAMENTAIS			DOTAÇÕES APÓS ALTERAÇÕES	CATIVAÇÕES	DESCATIVAÇÕES	DOTAÇÕES CORRIG. INFLUENCIADAS	OBSERVAÇÕES
	ORGÂNICA				CLASSIFICAÇÃO ECONÓMICA				ACT.	PROJECTO REGIÃO		REFORÇOS	ANULAÇÕES	CRÉDITOS ESPECIAIS					
	Sec.Cap. Div. Svid.	PROG. MED.	FONTE FIN.	FUNC.	CÓDIGO	AL.	SUB.	DESIGNAÇÃO			(1)	(2)	(3)	(4)	(5)=(1)+(2)-(3)+(4)	(6)	(7)	(8)=(5)-(6)+(7)	
36		012 036	142		02 02 03			Conservação de Bens			-349	100 000			99 651			99 651	Modificação Orçamental - Transferência de Fundos
		012 036	142		07 01 03	B0	B0	Edificios - Conservação e Reparação			2 460 050		100 000		2 360 050			2 360 050	
Total da alteração 36:											2 459 701	100 000	100 000		2 459 701			2 459 701	
37		012 036	142		02 02 02			Limpeza e Higiene			1 268	80 000			81 268			81 268	Modificação Orçamental - Transferência de Fundos
		012 036	142		07 01 03	B0	B0	Edificios - Conservação e Reparação			2 360 050		80 000		2 280 050			2 280 050	
Total da alteração 37:											2 361 317	80 000	80 000		2 361 317			2 361 317	
38		012 036	142		02 02 12	B0		Outras - Seguros não relacionados com estas Situações			3 104	9 000			12 104			12 104	Modificação Orçamental - Transferência de Fundos
		012 036	142		07 01 03	B0	B0	Edificios - Conservação e Reparação			2 280 050		9 000		2 271 050			2 271 050	
Total da alteração 38:											2 283 154	9 000	9 000		2 283 154			2 283 154	
39		012 036	142		02 02 17			Publicidade			9 859	11 000			20 859			20 859	Modificação Orçamental - Transferência de Fundos
		012 036	142		07 01 03	B0	B0	Edificios - Conservação e Reparação			2 249 867		11 000		2 238 867			2 238 867	
Total da alteração 39:											2 259 726	11 000	11 000		2 259 726			2 259 726	
40		012 036	142		06 02 03	O0	00	Outras Despesas Correntes - Outros Gastos e Perdas			1 696	50 000			51 696			51 696	Modificação Orçamental - Transferência de Fundos
		012 036	142		07 01 03	B0	B0	Edificios - Conservação e Reparação			2 238 867		50 000		2 188 867			2 188 867	
Total da alteração 40:											2 240 563	50 000	50 000		2 240 563			2 240 563	
41		012 036	142		07 01 11			Investimentos - Ferramentas e Utensilios			8 230	20 000			28 230			28 230	Modificação Orçamental - Transferência de Fundos
		012 036	142		07 01 03	B0	B0	Edificios - Conservação e Reparação			2 188 867		20 000		2 168 867			2 168 867	
Total da alteração 41:											2 197 097	20 000	20 000		2 197 097			2 197 097	
42		012 036	142		02 02 12	B0		Outras - Seguros não relacionados com estas Situações			3 163	11 000			14 163			14 163	Modificação Orçamental - Transferência de Fundos
		012 036	142		07 01 03	B0	B0	Edificios - Conservação e Reparação			2 159 863		11 000		2 148 863			2 148 863	
Total da alteração 42:											2 163 026	11 000	11 000		2 163 026			2 163 026	
43		012 036	142		02 01 04			Limpeza e Higiene			112	10 000			10 112			10 112	Modificação Orçamental - Transferência de Fundos
		012 036	142		07 01 03	B0	B0	Edificios - Conservação e Reparação			2 148 863		10 000		2 138 863			2 138 863	
Total da alteração 43:											2 148 975	10 000	10 000		2 148 975			2 148 975	
44		012 036	142		06 02 03	O0	00	Outras Despesas Correntes - Outros Gastos e Perdas			28	500			528			528	Modificação Orçamental - Transferência de Fundos
		012 036	142		07 01 03	B0	B0	Edificios - Conservação e Reparação			2 138 863		500		2 138 363			2 138 363	

ALTERAÇÕES ORÇAMENTAIS - DESPESA

Anexo B

FUNDAÇÃO CULTURSINTRA, FP

Nº	CLASSIFICAÇÃO ORÇAMENTAL									DOTAÇÕES ANTES ALTERAÇÕES	ALTERAÇÕES ORÇAMENTAIS			DOTAÇÕES APÓS ALTERAÇÕES	CATIVAÇÕES	DESCATIVAÇÕES	DOTAÇÕES CORRIG. INFLUENCIADAS	OBSERVAÇÕES
	ORGÂNICA				CLASSIFICAÇÃO ECONÓMICA													
	Sec.Cap. Div. Svid.	PROG. MED.	FONTE FIN.	FUNC.	CÓDIGO	AL.	SUB.	DESIGNAÇÃO	ACT.	PROJECTO REGIÃO	REFORÇOS	ANULAÇÕES	CRÉDITOS ESPECIAIS					
											(1)	(2)	(3)	(4)	(5)=(1)+(2)-(3)+(4)	(6)	(7)	(8)=(5)-(6)+(7)	
Total da alteração 44:											2 138 891	500	500		2 138 891			2 138 891	
45		012 036	142		07 01 12			Investimentos - Artigos e objectos de Valor			32 000	30 000			62 000			62 000	Modificação Orçamental - Transferência de Fundos
		012 036	142		07 01 03	B0	B0	Edificios - Conservação e Reparação			2 138 363		30 000		2 108 363			2 108 363	
Total da alteração 45:											2 170 363	30 000	30 000		2 170 363			2 170 363	
46		012 036	142		02 02 18			Vigilancia e Segurança			15 135	50 000			65 135			65 135	Modificação Orçamental - Transferência de Fundos
		012 036	142		07 01 03	B0	B0	Edificios - Conservação e Reparação			2 075 235		50 000		2 025 235			2 025 235	
Total da alteração 46:											2 090 370	50 000	50 000		2 090 370			2 090 370	
47		012 036	142		01 03 05	A0	A0	CGA			249	1 000			1 249			1 249	Modificação Orçamental - Transferência de Fundos
		012 036	142		07 01 03	B0	B0	Edificios - Conservação e Reparação			2 004 643		1 000		2 003 643			2 003 643	
Total da alteração 47:											2 004 892	1 000	1 000		2 004 892			2 004 892	
48		012 036	142		01 03 05	A0	A0	CGA			175	2 000			2 175			2 175	Modificação Orçamental - Transferência de Fundos
		012 036	142		07 01 03	B0	B0	Edificios - Conservação e Reparação			1 969 234		2 000		1 967 234			1 967 234	
Total da alteração 48:											1 969 409	2 000	2 000		1 969 409			1 969 409	
49		012 036	142		02 02 04	C0		Locação de Edificios - Outros			-11 212	12 000			788			788	Modificação Orçamental - Transferência de Fundos
		012 036	142		07 01 03	B0	B0	Edificios - Conservação e Reparação			1 967 234		12 000		1 955 234			1 955 234	
Total da alteração 49:											1 956 022	12 000	12 000		1 956 022			1 956 022	
50		012 036	142		02 02 29			Outros Serviços - Diversos			33 907	30 000			63 907			63 907	Modificação Orçamental - Transferência de Fundos
		012 036	142		07 01 03	B0	B0	Edificios - Conservação e Reparação			1 955 234		30 000		1 925 234			1 925 234	
Total da alteração 50:											1 989 141	30 000	30 000		1 989 141			1 989 141	
51		012 036	142		01 03 05	A0	B0	Segurança Social			14 540	3 000			17 540			17 540	Modificação Orçamental - Transferência de Fundos
		012 036	142		07 01 03	B0	B0	Edificios - Conservação e Reparação			1 911 463		3 000		1 908 463			1 908 463	
Total da alteração 51:											1 926 003	3 000	3 000		1 926 003			1 926 003	
52		012 036	142		05 07 01			Instituições sem Fins Lucrativos - Donativos			729	22 100			22 829			22 829	Modificação Orçamental - Transferência de Fundos
		012 036	142		07 01 03	B0	B0	Edificios - Conservação e Reparação			1 908 463		22 100		1 886 363			1 886 363	
Total da alteração 52:											1 909 192	22 100	22 100		1 909 192			1 909 192	

ALTERAÇÕES ORÇAMENTAIS - DESPESA

Anexo B

FUNDAÇÃO CULTURSINTRA, FP

Nº	CLASSIFICAÇÃO ORÇAMENTAL							DOTAÇÕES ANTES ALTERAÇÕES	ALTERAÇÕES ORÇAMENTAIS			DOTAÇÕES APÓS ALTERAÇÕES	CATIVAÇÕES	DESCATIVAÇÕES	DOTAÇÕES CORRIG. INFLUENCIADAS	OBSERVAÇÕES
	ORGÂNICA	PROG. MED.	FONTE FIN.	FUNC.	CLASSIFICAÇÃO ECONÓMICA		ACT.	PROJECTO REGIÃO		REFORÇOS	ANULAÇÕES	CRÉDITOS ESPECIAIS				
	Sec.Cap. Div. Svid.				CÓDIGO AL. SUB. DESIGNAÇÃO											
								(1)		(2)	(3)	(4)	(5)=(1)+(2)-(3)+(4)	(6)	(7)	(8)=(5)-(6)+(7)

ALTERAÇÕES AO PLANO PLURIANUAL DE INVESTIMENTOS

Objeto	N.º Projeto	Designação do Projeto	Datas		Pagamentos							Modificação (+/-)
					Ano 2020		Períodos seguintes					
			Inicio	Fim	Dotação Atual	Dotação corrigida	Ano 2021	Ano 2022	Ano 2023	Ano 2024	Outros	
[1]	[2]	[3]	[4]	[5]	[6]	[7]	[8]	[9]	[10]	[11]	[12]	[13]=[7]-[6]
	1.	**Atividades de Gestão**										
	1.1.	**Apoio à Gestão**										
	1.1.	Licenciamento de software	01/01/2020	31/12/2022	3 500,00 €	3 500,00 €	2 500,00 €	500,00 €	- €	- €	- €	- €
	1.1.	Aplicação de gestão ERP SNC-AP	01/01/2020	31/12/2024	1 800,00 €	1 800,00 €	1 800,00 €	1 800,00 €	1 800,00 €	1 800,00 €	- €	- €
	1.1.	Aplicação de Gestão Bilhética	01/01/2020	31/12/2022	15 000,00 €	15 000,00 €	7 500,00 €	7 500,00 €	- €	- €	- €	- €
	1.2.	**Apoio à visitação**										
	1.2.	Alargamento da rede de CCTV	01/01/2020	31/12/2021	12 000,00 €	12 000,00 €	1 500,00 €	- €	- €	- €	- €	- €
	1.2.	Plano de segurança da Quinta da Regaleira	01/01/2020	31/12/2021	20 000,00 €	20 000,00 €	10 000,00 €	- €	- €	- €	- €	- €
	1.2.	Instalação de nova sinalética - Qt. Regaleira e Qt. Ribafria	01/01/2020	31/12/2022	40 000,00 €	40 000,00 €	7 500,00 €	2 500,00 €	- €	- €	- €	- €
	1.3.	**Bilheteiras**										
	1.3.	Sistema e equipamentos de controlo de acessos	01/01/2020	31/12/2022	5 000,00 €	5 000,00 €	3 000,00 €	1 000,00 €	- €	- €	- €	- €
	1.3.	Equipamentos automáticos de venda de ingressos	01/01/2020	31/12/2021	25 000,00 €	25 000,00 €	12 500,00 €	- €	- €	- €	- €	- €
	1.4.	**Loja**										
	1.4.	Recuperação e remodelação do espaço - Loja Palácio	01/01/2020	31/12/2022	5 000,00 €	5 000,00 €	2 000,00 €	1 000,00 €	- €	- €	- €	- €
	1.4.	Recuperação e remodelação do espaço - Loja Cavalariças	01/01/2020	31/12/2022	20 000,00 €	7 000,00 €	10 000,00 €	50 000,00 €	- €	- €	- €	- 13 000,00 €
	1.4.	Material expositivo	01/01/2020	31/12/2021	15 000,00 €	35 000,00 €	3 500,00 €	- €	- €	- €	- €	20 000,00 €
	2.	**Atividades de Conservação, Manutenção e Restauro**										
	2.1.	**Palácio da Quinta da Regaleira**										
	2.1.	Restauro e Impermeabilização das Coberturas do Palácio	01/01/2020	31/12/2022	50 000,00 €	50 000,00 €	6 000,00 €	5 000,00 €	- €	- €	- €	- €
	2.1.	Restauro de fachadas	01/01/2020	31/12/2021	225 000,00 €	225 000,00 €	75 000,00 €	- €	- €	- €	- €	- €
	2.1.	Restauro de pinturas murais	01/01/2020	31/12/2022	50 000,00 €	50 000,00 €	25 000,00 €	10 000,00 €	- €	- €	- €	- €
	2.1.	Restauro de mosaicos venezianos	01/01/2020	31/12/2021	15 000,00 €	15 000,00 €	5 000,00 €	- €	- €	- €	- €	- €
	2.1.	Recuperação da Sala da Caça - Reprodução de azulejos artesanais	01/01/2020	31/12/2021	19 000,00 €	19 000,00 €	5 000,00 €	- €	- €	- €	- €	- €
	2.1.	Restauro de janelas e portadas exteriores	01/01/2020	31/12/2021	1 500,00 €	1 500,00 €	1 500,00 €	- €	- €	- €	- €	- €
	2.1.	Reprodução de Cantarias originais na Lareira da Sala da Caça	01/01/2020	31/12/2020	35 000,00 €	35 000,00 €	- €	- €	- €	- €	- €	- €
	2.1.	Restauro da copa	01/01/2020	31/12/2020	22 500,00 €	22 500,00 €	- €	- €	- €	- €	- €	- €
	2.1.	Restauro das instalações sanitárias	01/01/2020	31/12/2021	50 000,00 €	50 000,00 €	30 000,00 €	- €	- €	- €	- €	- €
	2.1.	Recuperação de soalhos em madeira	01/01/2020	31/12/2021	15 000,00 €	15 000,00 €	7 500,00 €	- €	- €	- €	- €	- €
	2.1.	Aquisição de mobiliário original	01/01/2020	31/12/2022	20 000,00 €	20 000,00 €	12 500,00 €	12 500,00 €	- €	- €	- €	- €
	2.1.	Revisão da rede elétrica e informática	01/01/2020	31/12/2021	5 000,00 €	5 000,00 €	5 000,00 €	- €	- €	- €	- €	- €
	2.1.	Remodelação das redes de águas e esgotos	01/01/2020	31/12/2021	30 000,00 €	30 000,00 €	7 500,00 €	- €	- €	- €	- €	- €
	2.1.	Restauros Diversos	01/01/2020	31/12/2022	25 000,00 €	25 000,00 €	15 000,00 €	15 000,00 €	- €	- €	- €	- €
	2.2.	**Capela da Quinta da Regaleira**										
	2.2.	Restauro de mosaicos venezianos	01/01/2020	31/12/2021	7 500,00 €	7 500,00 €	2 500,00 €	- €	- €	- €	- €	- €
	2.2.	Iluminação monumental	01/01/2020	31/12/2021	4 500,00 €	4 500,00 €	1 500,00 €	- €	- €	- €	- €	- €
	2.3.	**Estufa na Quinta da Regaleira**										
	2.3.	Restauro de janelas e portadas	01/01/2020	31/12/2021	5 000,00 €	5 000,00 €	1 500,00 €	- €	- €	- €	- €	- €
	2.4.	**Casa da Renascença na Quinta da Regaleira**										
	2.4.	Revisão da rede elétrica e informática	01/01/2020	31/12/2020	1 500,00 €	1 500,00 €	- €	- €	- €	- €	- €	- €
	2.4.	Limpeza e reparação de coberturas	01/01/2020	31/12/2020	10 000,00 €	10 000,00 €	- €	- €	- €	- €	- €	- €

ALTERAÇÕES AO PLANO PLURIANUAL DE INVESTIMENTOS

Objeto	N.º Projeto	Designação do Projeto	Datas		Pagamentos							Modificação (+/-)
					Ano 2020		Períodos seguintes					
			Inicio	Fim	Dotação Atual	Dotação corrigida	Ano 2021	Ano 2022	Ano 2023	Ano 2024	Outros	
[1]	[2]	[3]	[4]	[5]	[6]	[7]	[8]	[9]	[10]	[11]	[12]	[13]=[7]-[6]
	2.4.	Aquisição de equipamento administrativo	01/01/2020	31/12/2021	7 500,00 €	7 500,00 €	1 000,00 €	- €	- €	- €	- €	- €
	2.4.	Renovação e ampliação das instalações sanitárias públicas	01/01/2020	31/12/2022	70 000,00 €	70 000,00 €	15 000,00 €	10 000,00 €	- €	- €	- €	- €
	2.5.	**Edificio da Vacaria e Cavalariças da Quinta da Regaleira**										
	2.5.	Recuperação dos pisos superiores do edificio da Vacaria / Cavalariças	01/01/2020	31/12/2021	252 150,00 €	230 271,00 €	15 000,00 €	- €	- €	- €	- €	- 21 879,00 €
	2.5.	Recuperação da Bilheteira	01/01/2020	31/12/2022	20 000,00 €	20 000,00 €	5 000,00 €	2 500,00 €	- €	- €	- €	- €
	2.5.	Recuperação do auditório para Loja	01/01/2020	31/12/2021	30 000,00 €	30 000,00 €	5 000,00 €	- €	- €	- €	- €	- €
	2.5.	Equipamento administrativo	01/01/2020	31/12/2021	15 000,00 €	15 000,00 €	5 000,00 €	- €	- €	- €	- €	- €
	2.6.	**Espaços Exteriores da Quinta da Regaleira**										
	2.6.	Viatura Elétrica	01/01/2020	31/12/2020	30 000,00 €	30 000,00 €	- €	- €	- €	- €	- €	- €
	2.7.	**Espaços Exteriores da Quinta da Regaleira**										
	2.7.	Restauro da Fonte da Abundância	01/01/2020	31/12/2021	2 500,00 €	2 500,00 €	2 500,00 €	- €	- €	- €	- €	- €
	2.7.	Restauro do portão do Palácio	01/01/2020	31/12/2020	35 000,00 €	35 000,00 €	- €	- €	- €	- €	- €	- €
	2.7.	Restauro de gradeamentos	01/01/2020	31/12/2022	50 000,00 €	50 000,00 €	10 000,00 €	7 500,00 €	- €	- €	- €	- €
	2.7.	Restauro do portão das Cocheiras	01/01/2020	31/12/2020	75 000,00 €	75 000,00 €	- €	- €	- €	- €	- €	- €
	2.7.	Restauro do Aquário	01/01/2020	31/12/2021	30 000,00 €	30 000,00 €	35 000,00 €	- €	- €	- €	- €	- €
	2.7.	Reparação de aquedutos e minas	01/01/2020	31/12/2024	20 000,00 €	20 000,00 €	10 000,00 €	10 000,00 €	10 000,00 €	10 000,00 €	- €	- €
	2.7.	Reparação e calcetamento de caminhos	01/01/2020	31/12/2023	30 000,00 €	30 000,00 €	15 000,00 €	10 000,00 €	5 000,00 €	- €	- €	- €
	2.7.	Recuperação das instalações sanitárias públicas junto ao Jardim das Artes	01/01/2020	31/12/2021	15 000,00 €	15 000,00 €	2 500,00 €	- €	- €	- €	- €	- €
	2.7.	Renovação do sistema de iluminação dos subterraneos	01/01/2020	31/12/2022	7 500,00 €	7 500,00 €	2 500,00 €	2 500,00 €	- €	- €	- €	- €
	2.8.	**Quinta da Ribafria**										
	2.8.	Restauro de Fachadas e Coberturas - Palácio e Cavalariças	01/01/2020	31/12/2022	799 500,00 €	724 768,00 €	150 000,00 €	100 000,00 €	- €	- €	- €	- 74 732,00 €
	2.8.	Recuperação de espaços envolventes	01/01/2020	31/12/2024	40 000,00 €	40 000,00 €	30 000,00 €	20 000,00 €	20 000,00 €	20 000,00 €	- €	- €
	2.9.	**Casa Francisco Costa**										
	2.9.	Restauro de Fachadas, Coberturas e Interiores	01/01/2020	31/12/2021	405 900,00 €	60 911,00 €	50 000,00 €	- €	- €	- €	- €	- 344 989,00 €
	2.9.	Adaptação do espaço para Centro Interpretativo	01/01/2020	31/12/2022	25 000,00 €	25 000,00 €	50 000,00 €	30 000,00 €	- €	- €	- €	- €
	2.9.	Recuperação de espaço exteriores	01/01/2020	31/12/2022	25 000,00 €	25 000,00 €	10 000,00 €	5 000,00 €	- €	- €	- €	- €
	3.	**Atividades Culturais**										
	3.5.	**Promoção Cultural**										
	3.5.	Biblioteca Pisani Burnay	01/01/2020	31/12/2020	8 000,00 €	8 000,00 €	- €	- €	- €	- €	- €	- €
	3.5.	Sinalética e Iluminação monumental	01/01/2020	31/12/2020	16 000,00 €	16 000,00 €	- €	- €	- €	- €	- €	- €
	3.7.	**Património Móvel**										
	3.7.	Aquisição de Espólio	01/01/2020	31/12/2020	12 000,00 €	55 000,00 €	- €	- €	- €	- €	- €	43 000,00 €
	4.	**Outros Investimentos**										
	4.1.	Viaturas	01/01/2020	31/12/2020	49 200,00 €	49 200,00 €	- €	- €	- €	- €	- €	- €
					2 824 050,00 €	2 432 450,00 €	675 800,00 €	304 300,00 €	36 800,00 €	31 800,00 €	- €	- 391 600,00 €

Operações de tesouraria

Instituição: FUNDAÇÃO CULTURSINTRA, FP

Ano: 2020

Código das contas	Saldo inicial	Recebimentos	Pagamentos	Saldo final
07.1.1/07.2.1 - Recebimentos/pagamentos por Intermediação de fundos				
07.1.2.1.1/07.2.2.1.1 - Autarquias Locais				
07.1.2.1.2/07.2.2.1.2 - Entidade Contabilística Estado				
07.1.2.1.3/07.2.2.1.3 - Região Autónoma Açores				
07.1.2.1.4/07.2.2.1.4 - Região Autónoma Madeira				
07.1.2.1.9/07.2.2.1.9 - Outras entidades beneficiárias				
07.1.2.2/07.2.2.2 - Receita não fiscal				
07.1.3/07.2.3 - Constituição e reforço/devolução de cauções e garantias				
07.1.4/07.2.4 - Cobrança/Entrega de recursos próprios europeus				
07.1.5/07.2.5 - Receção/Entrega de receitas próprias - duplo cabimento				
07.1.6/07.2.6 - Retenções - Transição para o SNC-AP				
07.1.9/07.2.9 - Outras receitas/despesas de operações tesouraria				
Total:				

Operações de tesouraria

Instituição: FUNDAÇÃO CULTURSINTRA, FP

Ano: 2020

Código das contas	Saldo inicial	Recebimentos	Pagamentos	Saldo final
07.1.1/07.2.1 - Recebimentos/pagamentos por Intermediação de fundos				
07.1.2.1.1/07.2.2.1.1 - Autarquias Locais				
07.1.2.1.2/07.2.2.1.2 - Entidade Contabilística Estado				
07.1.2.1.3/07.2.2.1.3 - Região Autónoma Açores				
07.1.2.1.4/07.2.2.1.4 - Região Autónoma Madeira				
07.1.2.1.9/07.2.2.1.9 - Outras entidades beneficiárias				
07.1.2.2/07.2.2.2 - Receita não fiscal				
07.1.3/07.2.3 - Constituição e reforço/devolução de cauções e garantias				
07.1.4/07.2.4 - Cobrança/Entrega de recursos próprios europeus				
07.1.5/07.2.5 - Receção/Entrega de receitas próprias - duplo cabimento				
07.1.6/07.2.6 - Retenções - Transição para o SNC-AP				
07.1.9/07.2.9 - Outras receitas/despesas de operações tesouraria				
Total:				

FUNDAÇÃO CULTURSINTRA FP
503888729
Rua Barbosa du Bocage, 5
2710-567 Sintra

Fundação Cultursintra FP

Mapa de Procedimentos

De 01/01/2020 a 31/12/2020

gesautarquia.pt
FTKODE 2021

FUNDAÇÃO CULTURSINTRA FP
503888729
Rua Barbosa du Bocage, 5
2710-567 Sintra

Mapa de Procedimentos

De 01/01/2020 a 31/12/2020

Código	Título	Tipo	Categoria	Fase Atual	Data	Valor Base	Adjudicado	Valor Adjudicação	Arquivado
2019-067	Aquisição de Serviços de Contabilista Certificado	Bens ou Serviços	Ajuste Direto	Publicação Portal Base	02/01/2020	7.200,00€	Sim	7.200,00€	Não
2020-001	Aquisição de Serviços de Apoio à Produção Interna	Bens ou Serviços	Consulta Prévia	Publicação Portal Base	15/01/2020	38.000,00€	Sim	38.000,00€	Não
2020-002	Aquisição de Serviços de Arquitetura das Cavalariças	Bens ou Serviços	Ajuste Direto	Publicação Portal Base	16/01/2020	7.250,00€	Sim	7.250,00€	Não
2020-003	Aquisição dos serviços de produção e representação do espetáculo de teatro de marionetas – "Teatro Dom Roberto"	Bens ou Serviços	Ajuste Direto	Publicação Portal Base	11/02/2020	10.000,00€	Sim	10.000,00€	Não
2020-005	Aquisição de Serviços de Apoio à Visitação	Bens ou Serviços	Ajuste Direto	Publicação Portal Base	18/02/2020	9.856,00€	Sim	9.856,00€	Não
2020-004	Aquisição de Equipamentos de Suporte Expositivo para o Palácio	Bens ou Serviços	Consulta Prévia	Publicação Portal Base	19/02/2020	21.635,00€	Sim	21.635,00€	Não
2020-006	Aquisição de Serviços de Assessoria Jurídica	Bens ou Serviços	Ajuste Direto	Publicação Portal Base	27/02/2020	18.000,00€	Sim	18.000,00€	Não
2020-009	Aquisição de Serviços de Apoio à Visitação	Bens ou Serviços	Ajuste Direto	Publicação Portal Base	10/03/2020	9.856,00€	Sim	9.856,00€	Não
2020-008	Aquisição de Serviços de Restauro de Pinturas Murais do Palácio da Regaleira	Empreitadas	Consulta Prévia	Publicação Portal Base	10/03/2020	24.300,00€	Sim	17.000,00€	Não

FUNDAÇÃO CULTURSINTRA FP

503888729
Rua Barbosa du Bocage, 5
2710-567 Sintra

Mapa de Procedimentos

De 01/01/2020 a 31/12/2020

Código	Título	Tipo	Categoria	Fase Atual	Data	Valor Base	Adjudicado	Valor Adjudicação	Arquivado
2020-011	Aquisição de Serviços de Serralharia	Bens ou Serviços	Ajuste Direto	Publicação Portal Base	29/04/2020	14.495,00€	Sim	14.495,00€	Não
2020-010	Aquisição de Serviços de Pedreiro e Servente	Bens ou Serviços	Ajuste Direto	Publicação Portal Base	04/05/2020	20.000,00€	Sim	20.000,00€	Não
2020-012	Empreitada de Reabilitação dos Edificios das Cocheiras na Quina da Regaleira	Empreitadas	Concurso Público	Publicação Portal Base	06/05/2020	220.000,00€	Sim	187.212,12€	Não
2020-013	Aquisição de Serviços de Fiscalização e Coordenação de Obra das Cocheiras na Quinta da Regaleira	Bens ou Serviços	Ajuste Direto	Publicação Portal Base	05/06/2020	7.200,00€	Sim	7.200,00€	Não
2020-014	Aquisição de Serviços de Apoio à Visitação - Bolsa de Horas	Bens ou Serviços	Ajuste Direto	Publicação Portal Base	17/06/2020	11.827,20€	Sim	11.827,20€	Não
2020-007	Aquisição de serviços de venda de bilhetes, bens e serviços complementares para as atividades da Fundação Cultursintra FP	Bens ou Serviços	Concurso Público	Informação	22/06/2020	159.000,00€	Não	€	Não
2020-015	Aquisição de Serviços de Manutenção de Espaços Verdes e Jardins na Quinta da Ribafria	Bens ou Serviços	Consulta Prévia	Publicação Portal Base	25/06/2020	39.000,00€	Sim	37.530,00€	Não

Código	Título	Tipo	Categoria	Fase Atual	Data	Valor Base	Adjudicado	Valor Adjudicação	Arquivado
2020-016	Agrupamento de entidades adjudicantes - Iluminação Natal 2020	Bens ou Serviços	Concurso Público	Informação	08/09/2020	50.000,00€	Não	€	Não
2020-017	Aquisição de Viatura Elétrica Comercial Ligeira	Bens ou Serviços	Consulta Prévia	Publicação Portal Base	12/09/2020	34.000,00€	Sim	30.314,00€	Não
2020-018	Aquisição de Serviços de Pintura de Caixilharia e Outros nas Cavalariças, Palácio, Casa dos Jardineiros, Estufa e Espaços Exteriores na Quinta da Regaleira	Empreitadas	Ajuste Direto	Adjudicação	17/09/2020	16.030,00€	Sim	16.030,00€	Não
Total						**717.649,20€**		**463.405,32€**	

FUNDAÇÃO CULTURSINTRA FP
503888729
Rua Barbosa du Bocage, 5
2710-567 Sintra

Fundação Cultursintra FP

Mapa de Fornecedores Adjudicados

gesautarquia.pt
FTKODE 2021

FUNDAÇÃO CULTURSINTRA FP

503888729
Rua Barbosa du Bocage, 5
2710-567 Sintra

Mapa de Fornecedores Adjudicados

Nome	NIF	Valor Adjudicações	Valor Acumulado (3 anos)
Kuboenjoy Unipessoal Lda	513406824	8.820,00€	8.820,00€
Centralgest - Produção De Software Sa	501932992	12.750,00€	12.750,00€
Nuno Alexandre Soares Quaresma Do Nascimento Trindade	208034803	12.000,00€	12.000,00€
Ilídio Vilelas	111826837	57.668,00€	57.668,00€
Nas Alturas - Corte De Arvores Unipessoal Lda	514765844	106.105,00€	106.105,00€
Prosegur - Logística E Tratamento De Valores Portugal, S.a.	513505512	40.127,74€	40.127,74€
Opera Bufa - Organização De Eventos Lda	504641590	10.754,00€	10.754,00€
Ana Sofia do Carmo Dionísio	211032336	24.000,00€	24.000,00€
Sintraflora - Espaços Verdes, Unip. Lda	503586110	6.000,00€	6.000,00€
Castros Iluminacoes Festivas Sa	501485678	57.140,00€	57.140,00€
Emilia Passos De Almeida - Arte Do Restauro Unipessoal Lda	509707696	37.160,00€	37.160,00€
Fábio Bernardo Neves Baptista	266336965	18.726,40€	18.726,40€
Veruska Militza Rodriguez Ruiz	220151156	18.726,40€	18.726,40€
Maria Fátima Pereira da Silva	189406089	18.726,40€	18.726,40€
Albertina Paula Pinto de Albuquerque	234841036	18.726,40€	18.726,40€
Ana Filipa Brancana Soto	165986891	27.747,00€	27.747,00€
Silvano Manuel Dos Santos Inacio	180714813	19.440,00€	19.440,00€
Palco E Bancada Venda E Aluguer De Equipamento Para Espectaculos Organização De Eventos Lda	506791262	29.430,00€	29.430,00€
Paula Maria Casinhas Moucheira de Oliveira Pinto	126738327	12.350,00€	12.350,00€
Catarina Alexandra Caetano de Oliveira	217000096	18.726,40€	18.726,40€
Francisco Fachadas Andrade	248119877	29.568,00€	29.568,00€
Hugo Vitor Serrano Louro Guterres	226763609	31.539,20€	31.539,20€
Marta Bernardo da Silva	259841153	18.726,40€	18.726,40€
Realizasom - Produção Audio Lda	504899376	101.150,00€	101.150,00€
J A Pedroso Construcao Civil E Empreitadas Lda	502404850	167.245,50€	167.245,50€
Carlos Manuel Alves Filipe	100183190	27.405,00€	27.405,00€
J A Macieira e Filho, Lda	503375063	23.763,00€	23.763,00€
Operandus - Limpeza Profissional Lda	502771496	101.967,54€	101.967,54€
Mb - Seguros, Sociedade de Mediação de Seguros Lda	507334019	10.572,66€	10.572,66€
Alargâmbito - Publicidade Exterior, Unipessoal Lda	507891449	29.250,00€	29.250,00€
Luís Manuel Pires Patrício	202577104	49.940,00€	49.940,00€
Brand Cook Lda	510627579	29.500,00€	29.500,00€
F.v.p.s. - Projectos E Consultadoria, Unipessoal Lda	507961358	11.815,00€	11.815,00€
Revimpaguiar Unipessoal Lda	514654112	10.721,75€	10.721,75€
Francisco João Brás Patrício	252029410	1.971,20€	1.971,20€
Joana de Andrade Ribeiro Guimarães	264586271	11.827,20€	11.827,20€
Sérgio Filipe dos Santos Potra	251676056	21.683,20€	21.683,20€
Maria Carlos Correia Vilhena Gavinho	243250029	1.971,20€	1.971,20€
Incentea - Tecnologia De Gestão S A	501968326	15.893,00€	15.893,00€
Scotturb Transportes Urbanos Lda	511069553	9.684,00€	9.684,00€
Madrasta Associação Cultural	514782013	44.950,00€	44.950,00€
Sintra Estúdio de Ópera - Associação Cultural	507391845	84.800,05€	84.800,05€
Musgo Amarelo - Associação	510057225	130.300,00€	130.300,00€
Osvaldo Manuel Antunes Domingos	184775710	7.480,00€	7.480,00€
Luis Prata - Construções Unipessoal Lda	510543774	6.620,00€	6.620,00€
Meo - Serviços De Comunicações E Multimédia S.a.	504615947	13.750,68€	13.750,68€

FUNDAÇÃO CULTURSINTRA FP

503888729
Rua Barbosa du Bocage, 5
2710-567 Sintra

Mapa de Fornecedores Adjudicados

Nome	NIF	Valor Adjudicações	Valor Acumulado (3 anos)
Jose Conde Sociedade Unipessoal Lda	513331409	10.000,00€	10.000,00€
Rentokil Initial Portugal - Serviços De Protecção Ambiental Lda	501351167	19.617,88€	19.617,88€
Instantaneos - Associação De Teatro De Improviso	510622798	147.250,00€	147.250,00€
RUGAS - Associação Cultural	513672460	30.260,00€	30.260,00€
Rigor & Estrategia - Sociedade De Consultadoria De Gestão E Contabilidade Aplicada Unipessoal Lda	513361847	7.200,00€	7.200,00€
Show Ventura - Produção Promoção E Serviços Para Espectaculos Unipessoal Lda	514602180	82.942,40€	82.942,40€
Espaçocivil - Engenharia, Lda	508409152	7.250,00€	7.250,00€
Ilusões Da Historia - Oficina De Museus Lda	509480462	21.635,00€	21.635,00€
Anibal Machado Sebastião	115648216	20.000,00€	20.000,00€
Cops - Companhia Operacional De Segurança, Unipessoal Lda	508569974	396.000,00€	396.000,00€
GRUPO DE TEATRO TAPA FUROS	503183644	194.216,00€	194.216,00€
BYFURCAÇÃO, ASSOCIAÇÃO CULTURAL	504873644	233.449,88€	233.449,88€
Musgo Amarelo - Associação	510057225	100.000,00€	100.000,00€
Ópera do Castelo Produções Ocp, Lda	513523855	25.000,00€	25.000,00€
Nazare Tojal - Conservação E Restauro Lda	513739912	17.000,00€	17.000,00€
Paulo Alexandre Bento Coelho	207956162	14.495,00€	14.495,00€
Pmt - Coordenação E Gestão De Projectos Unipessoal Lda	513959327	7.200,00€	7.200,00€
Valdevinos Associaçao Cultural	504454340	38.200,00€	38.200,00€
Ronsegur Rondas E Segurança Lda	507011724	179.446,16€	179.446,16€
Auditiv - Audiovisuais Lda	503857785	34.000,00€	34.000,00€
Espacos Verdes Projectos E Construcao Lda	501188568	39.825,24€	39.825,24€
Diogo Cláudio Caetano de Oliveira	217000118	9.856,00€	9.856,00€
Carolina Nepomuceno Gomes	239664345	9.856,00€	9.856,00€
Fatias de Cá Lisboa - Associação Cultural	514442906	75.000,00€	75.000,00€
Mariquito Correia & Associados Sroc Lda	501362509	21.000,00€	21.000,00€
Leopardo Filmes Lda	507733754	10.000,00€	10.000,00€
ESTILACROBÁTICO, LDA	514541954	14.000,00€	14.000,00€
C.e.c.d. Mira Sintra - Centro De Educação Para O Cidadão Com Deficiência Crl	500797080	15.000,00€	15.000,00€
Onda Grafe Artes Graficas Lda	501593128	42.120,00€	42.120,00€
Matilde Vidigal Monteiro Matos Almas	211556769	9.960,00€	9.960,00€
Associação Cultural Teatromosca	506288137	91.620,00€	91.620,00€
Éter - Produções Culturais - Associação	508436052	10.000,00€	10.000,00€
Urzijasmim - Unipessoal Lda	514910283	37.530,00€	37.530,00€
Graump - Maquinaria Industrial Unipessoal Limitada	515373575	30.314,00€	30.314,00€
Helder Nelson Azevedo Vilelas	202637360	16.030,00€	16.030,00€
Marmofixa, Reabilitação De Património Cultural, Unipessoal, Lda	507096339	187.212,12€	187.212,12€
Total		**3.753.704,00€**	**3.753.704,00€**

2020

Documentos do Fiscal Único

1. **Relatório e Parecer do Fiscal Único**
2. **Certificação Legal de Contas**
3. **Relatório Anual de Auditoria**

CERTIFICAÇÃO LEGAL DAS CONTAS

RELATO SOBRE A AUDITORIA DAS DEMONSTRAÇÕES FINANCEIRAS

OPINIÃO

Auditámos as demonstrações financeiras anexas de FUNDAÇÃO CULTURSINTRA FP (a Entidade), que compreendem o balanço em 31 de dezembro de 2020 (que evidencia um total de 14.267.576 euros e um total de património líquido de 14.021.645 euros, incluindo um resultado líquido negativo de 348.085 euros), a demonstração dos resultados por natureza, a demonstração das alterações no património líquido, a demonstração dos fluxos de caixa, relativos ao ano findo naquela data, e o anexo às demonstrações financeiras que inclui um resumo das políticas contabilísticas significativas.

Em nossa opinião, as demonstrações financeiras anexas apresentam de forma verdadeira e apropriada, em todos os aspetos materiais, a posição financeira de FUNDAÇÃO CULTURSINTRA FP em 31 de dezembro de 2020, o seu desempenho financeiro e os fluxos de caixa relativos ao ano findo naquela data de acordo com o Sistema de Normalização Contabilística para as Administrações Públicas.

BASES PARA A OPINIÃO

A nossa auditoria foi efetuada de acordo com as Normas Internacionais de Auditoria (ISA) e demais normas e orientações técnicas e éticas da Ordem dos Revisores Oficiais de Contas. As nossas responsabilidades nos termos dessas normas estão descritas na secção "Responsabilidades do auditor pela auditoria das demonstrações financeiras" abaixo. Somos independentes da Entidade nos termos da lei e cumprimos os demais requisitos éticos nos termos do código de ética da Ordem dos Revisores Oficiais de Contas.

Estamos convictos de que a prova de auditoria que obtivemos é suficiente e apropriada para proporcionar uma base para a nossa opinião.

ÊNFASE

Conforme referido na nota introdutória do Anexo (nota 0), a entidade alterou o referencial contabilístico, passando a utilizar o Sistema de Normalização Contabilística para as Administrações Públicas. A nossa opinião não é modificada em relação a esta matéria.

RESPONSABILIDADES DO ÓRGÃO DE GESTÃO PELAS DEMONSTRAÇÕES FINANCEIRAS

O órgão de gestão é responsável pela:

- preparação de demonstrações financeiras que apresentem de forma verdadeira e apropriada a posição financeira, o desempenho financeiro e os fluxos de caixa da Entidade de acordo com o SNC-AP;
- elaboração do relatório de atividades nos termos legais e regulamentares aplicáveis;
- criação e manutenção de um sistema de controlo interno apropriado para permitir a preparação de demonstrações financeiras isentas de distorção material devido a fraude ou erro;
- adoção de políticas e critérios contabilísticos adequados nas circunstâncias; e
- avaliação da capacidade da Entidade de se manter em continuidade, divulgando, quando aplicável, as matérias que possam suscitar dúvidas significativas sobre a continuidade das atividades.

RESPONSABILIDADES DO AUDITOR PELA AUDITORIA DAS DEMONSTRAÇÕES FINANCEIRAS

A nossa responsabilidade consiste em obter segurança razoável sobre se as demonstrações financeiras como um todo estão isentas de distorções materiais devido a fraude ou erro, e emitir um relatório onde conste a nossa opinião. Segurança razoável é um nível elevado de segurança mas não é uma garantia de que uma auditoria executada de acordo com as ISA detetará sempre uma distorção material quando exista. As distorções podem ter origem em fraude ou erro e são consideradas materiais se, isoladas ou conjuntamente, se possa razoavelmente esperar que influenciem decisões económicas dos utilizadores tomadas com base nessas demonstrações financeiras.

Como parte de uma auditoria de acordo com as ISA, fazemos julgamentos profissionais e mantemos ceticismo profissional durante a auditoria e também:

- identificamos e avaliamos os riscos de distorção material das demonstrações financeiras, devido a fraude ou a erro, concebemos e executamos procedimentos de auditoria que respondam a esses riscos, e obtemos prova de auditoria que seja suficiente e apropriada para proporcionar uma base para a nossa opinião. O risco de não detetar uma distorção material devido a fraude é maior do que o risco de não detetar uma distorção material devido a erro, dado que a fraude pode envolver conluio, falsificação, omissões intencionais, falsas declarações ou sobreposição ao controlo interno;
- obtemos uma compreensão do controlo interno relevante para a auditoria com o objetivo de conceber procedimentos de auditoria que sejam apropriados nas circunstâncias, mas não para expressar uma opinião sobre a eficácia do controlo interno da Entidade;
- avaliamos a adequação das políticas contabilísticas usadas e a razoabilidade das estimativas contabilísticas e respetivas divulgações feitas pelo órgão de gestão;
- concluímos sobre a apropriação do uso, pelo órgão de gestão, do pressuposto da continuidade e, com base na prova de auditoria obtida, se existe qualquer incerteza material relacionada com acontecimentos ou condições que possam suscitar dúvidas significativas sobre a capacidade da Entidade para dar continuidade às suas atividades. Se concluirmos que existe uma incerteza material, devemos chamar a atenção no nosso relatório para as divulgações relacionadas incluídas nas demonstrações financeiras ou, caso essas divulgações não sejam adequadas, modificar a nossa opinião. As nossas conclusões são baseadas na prova de auditoria obtida até à data do nosso relatório. Porém, acontecimentos ou condições futuras podem levar a que a Entidade descontinue as suas atividades;
- avaliamos a apresentação, estrutura e conteúdo global das demonstrações financeiras, incluindo as divulgações, e se essas demonstrações financeiras representam as transações e acontecimentos subjacentes de forma a atingir uma apresentação apropriada;
- comunicamos com os encarregados da governação, entre outros assuntos, o âmbito e o calendário planeado da auditoria, e as conclusões significativas da auditoria incluindo qualquer deficiência significativa de controlo interno identificado durante a auditoria.

A nossa responsabilidade inclui ainda a verificação da concordância da informação constante do relatório de atividades com as demonstrações financeiras.

RELATO SOBRE OUTROS REQUISITOS LEGAIS E REGULAMENTARES

SOBRE AS DEMONSTRAÇÕES ORÇAMENTAIS

Auditamos as demonstrações orçamentais anexas da Entidade que compreendem a demonstração do desempenho orçamental, a demonstração da execução orçamental da receita (que evidencia um total de receita cobrada líquida de 2.596.312 euros), a demonstração da execução orçamental da despesa (que evidencia um total de despesa paga líquida de reposições de 3.563.122 euros) e a demonstração de execução do plano plurianual de investimentos relativas ao exercício findo em 31 de dezembro de 2020.

O Órgão de gestão é responsável pela preparação e aprovação das demonstrações orçamentais no âmbito da prestação de contas da entidade. A nossa responsabilidade consiste em verificar que foram cumpridos os requisitos de contabilização e relato previstos na Norma de Contabilidade Pública (NCP) 26 do Sistema de Normalização Contabilística para as Administrações Públicas.

Em nossa opinião, as demonstrações orçamentais anexas estão preparadas, em todos os aspetos materiais, de acordo com a NCP 26 do Sistema de Normalização Contabilística para as Administrações Públicas.

SOBRE O RELATÓRIO DE ATIVIDADES

Em nossa opinião, o relatório de atividades foi preparado de acordo com as leis e regulamentos aplicáveis em vigor e a informação nele constante é coerente com as demonstrações financeiras auditadas e demonstrações orçamentais, não tendo sido identificadas incorreções materiais.

Linda-a-Pastora, 7 de maio de 2021

MARIQUITO, CORREIA & ASSOCIADOS, SROC, LDA.
Representada por:

Assinado por : **VERA MARGARIDA SEBASTIÃO MARTINS**
Num. de Identificação: BI105161209
Data: 2021.05.07 11:59:53+01'00'

CARTÃO DE CIDADÃO

Vera Margarida Sebastião Martins - ROC

Mariquito, Correia & Associados, SROC, Lda.
www.mca.pt
+35 Anos de Credibilidade, Isenção e Competência

An independent member of BKR INTERNATIONAL
www.bkr.com

FUNDAÇÃO CULTURSINTRA FP

RELATÓRIO DE AUDITORIA

EM 31 DE DEZEMBRO DE 2020

Sede: R. Visconde Moreira de Rey, 14 Linda-a-Pastora 2790-447 Queijas - PORTUGAL
TEL. +351 21 424 88 40 FAX +351 21 424 88 50 EMAIL sroc@mca.pt DELEG Faro | Portalegre

I. INTRODUÇÃO

Nos termos da legislação aplicável, emitimos o presente relatório de auditoria relativo ao trabalho efetuado nas contas da FUNDAÇÃO CULTURSINTRA FP (a entidade), referente ao ano findo em 31 de dezembro de 2020.

II. ÂMBITO

Efetuámos o trabalho de revisão legal da FUNDAÇÃO CULTURSINTRA FP e o exame às contas relativas ao exercício de 2020, de acordo com as Normas Internacionais de Auditoria (ISA) e demais normas e orientações técnicas e éticas da Ordem dos Revisores Oficiais de Contas. Em resultado do exame efetuado emitimos a respetiva Certificação Legal das Contas com data de 7 de maio de 2021.

III. TRABALHOS EFETUADOS

O nosso trabalho incluiu, entre outros aspetos, o seguinte:

- Apreciação da adequação e consistência das políticas contabilísticas adotadas pela Fundação bem como da sua divulgação no anexo;
- Obtenção dos esclarecimentos considerados necessários junto dos serviços da Fundação;
- Verificação da conformidade das demonstrações financeiras e das demonstrações orçamentais com os registos contabilísticos que lhe servem de suporte e com as normas contabilísticas aplicáveis;
- Realização de testes de conformidade e substantivos, com o âmbito, extensão e profundidade considerados adequados às circunstâncias

IV. NOTAS E COMENTÁRIOS AO TRABALHO EFETUADO

BALANÇO INDIVIDUAL EM 31 DE DEZEMBRO 2020 E 2019

Descrição	Notas	31 dezembro 2020	31 dezembro 2019	Variação	%
ATIVO					
Ativo não corrente					
Ativos fixos tangíveis	1	817 806,71	560 894,40	256 912,31	46%
Ativos intangíveis	1	2 076,31	3 435,23	-1 358,92	-40%
Outros ativos financeiros		121,04	121,04	0,00	0%
		820 004,06	**564 450,67**	**255 553,39**	**45%**
Ativo corrente					
Inventários	2	39 952,56	36 935,23	3 017,33	8%
Outras contas a receber		2 882,16	145,55	2 736,61	1880%
Diferimentos	3	197 792,69	13 594,04	184 198,65	1355%
Caixa e depósitos bancários	4	13 206 944,16	14 154 020,54	-947 076,38	-7%
		13 447 571,57	**14 204 695,36**	**-757 123,79**	**-5%**
Total do ativo		**14 267 575,63**	**14 769 146,03**	**-501 570,40**	**-3%**
PATRIMÓNIO LÍQUIDO					
PATRIMÓNIO LÍQUIDO					
Património/Capital		947 727,99	947 727,99	0,00	0%
Resultados transitados	5	13 407 002,16	8 615 056,19	4 791 945,97	56%
Outras variações no património líquido	5	15 000,00	15 000,00	0,00	0%
Resultado líquido do período		-348 084,90	4 791 945,96	-5 140 030,86	-107%
Total do património líquido		**14 021 645,25**	**14 369 730,14**	**-348 084,89**	**-2%**
Passivo					
Passivo não corrente					
Provisões	6	46 655,19	46 655,19	0,00	0%
Passivo corrente					
Fornecedores	8	23 168,29	172 246,88	-149 078,59	-87%
Estado e outros entes públicos	9	47 769,01	36 987,68	10 781,33	29%
Outras contas a pagar	10	128 337,89	143 430,14	-15 092,25	-11%
Diferimentos			96,00	-96,00	-100%
Total passivo corrente		**199 275,19**	**352 760,70**	**-153 485,51**	**-44%**
Total do Passivo		**245 930,38**	**399 415,89**	**-153 485,51**	**-38%**
Total do Património Líquido e Passivo		**14 267 575,63**	**14 769 146,03**	**-501 570,40**	**-3%**

DEMONSTRAÇÃO DOS RESULTADOS EM 31 DE DEZEMBRO DE 2020 E 2019

RENDIMENTOS E GASTOS	Notas	2020	2019	Variação	%
Vendas	11	12.713,72	26.148,75	-13.435,03	-51,38%
Prestação de serviços		2.569.689,13	8.292.115,98	-5.722.426,85	-69,01%
Custo das mercadorias vendidas e das matérias consumidas	2	-3.763,34	-13.297,35	9.534,01	-72%
Fornecimentos e serviços externos	12	-1.781.052,10	-2.592.314,43	811.262,33	-31,29%
Gastos com o pessoal	13	-753.700,82	-448.891,38	-304.809,44	67,90%
Outros rendimentos e ganhos		8.482,61	45.487,38	-37.004,77	-81%
Outros gastos e perdas	14	-283.276,58	-402.886,97	119.610,39	-30%
Resultado antes de depreciações e gastos de financiamento		**-230.907,38**	**4.906.361,98**	**-5.137.269,36**	**-105%**
Gastos/reversões de depreciação e de amortização	1	-117.171,57	-114.416,02	-2.755,55	2%
Resultado operacional (antes de gastos de financiamento)		**-348.078,95**	**4.791.945,96**	**-5.140.024,91**	**-107,26%**
Juros e gastos similares suportados		-5,95			
Resultado antes de impostos		**-348.084,90**	**4.791.945,96**	**-5.140.030,86**	**-107%**
Resultado líquido do período		**-348.084,90**	**4.791.945,96**	**-5.140.030,86**	**-107%**

1. Ativos fixos tangíveis e ativos intangíveis

A rubrica ativos fixos tangíveis registou um aumento de cerca de 257.000 euros, sendo de destacar obras efetuadas na rubricas edifícios e outras construções e obras que se encontram em curso.

Efetuámos teste documental às aquisições ocorridas no período, tendo verificado que respeitam a obras relativas a beneficiações em edifícios, aquisição de equipamento básico e obra de arte.

Em 31 de dezembro estão em curso obras no montante de cerca de 127.000 euros, as quais respeitam a beneficiações na Quinta da Regaleira (edifício das cocheiras) e na Quinta da Ribafria.

Do cruzamento entre os veículos registados em ativos fixos tangíveis e a informação retirada do portal da AT, não identificámos divergências.

Validámos os mapas de depreciações e amortizações no que respeita à conformidade das taxas aplicadas e cruzamento com os valores brutos e variações ocorridas no período, com resultados satisfatórios.

Verificamos ainda que existem itens com antiguidade elevada e totalmente depreciados, pelo que recomendamos uma inventariação para aferir da existência dos mesmos.

2. Inventários

No dia 6 de janeiro de 2021, efetuámos uma recontagem aos artigos de valor mais significativo. Do teste efetuado não obtivemos divergências significativas.

Efetuámos ainda um teste documental às aquisições do ano, com resultados satisfatórios.

Face ao período homólogo, verifica-se um aumento dos inventários em cerca de 8%, que se justifica pela aquisição de novos artigos para a loja.

3. Diferimentos

Esta rubrica inclui seguros de naturezas diversas liquidados em 2020 cujo gasto é referente ao período de 2020. Os testes efetuados à especialização dos seguros demonstraram que esta foi corretamente efetuada.

Inclui ainda cerca de 175.000 euros relativo a montantes pagos a prestadores de serviço no âmbito do Decreto-Lei 10-I/2020, que previa o pagamento de 50% dos montantes contratualizados nos casos em que houve cancelamento/reagendamento de espetáculos.

4. Caixa e depósitos bancários

A caixa central tem um fundo fixo de 1.000 Euros para fazer face às pequenas despesas de economato. Foram criados no ano 16 fundos de caixa para colaboradores e que totalizam 1.950 euros. O restante valor respeita, na sua maioria, a receitas que apenas foram depositadas em 2021. Os testes efetuados nesta área apresentaram resultados satisfatórios.

Efetuámos a circularização das instituições bancárias e analisámos as respetivas reconciliações bancárias.

5. Património líquido

No período de 2020 o único movimento no património líquido foi a aplicação do resultado líquido de 2019, no montante de 4.791.945,96 euros, para resultados transitados

6. Provisões

Este montante é relativo a ação administrativa interposta pelo Arquiteto João Cruz Alves, tendo sido devidamente provisionado em 2018. De acordo com a informação obtida, este processo não teve quaisquer desenvolvimentos até à data.

7. Financiamentos

Da análise do Mapa de Responsabilidades de Crédito do Banco de Portugal e da resposta das instituições bancárias verificámos que a Fundação não apresenta responsabilidades à data de 31 de dezembro de 2020.

8. Fornecedores

Analisámos a composição dos saldos e efetuámos procedimentos alternativos para validação dos mesmos a 31 de dezembro de 2020, com resultados satisfatórios.

9. Estado e Outros Entes Públicos

Nesta rubrica, verificámos que as obrigações declarativas e de pagamento foram cumpridas dentro dos prazos legais. Verificámos os pagamentos subsequentes dos montantes em dívida em 31 de dezembro.

Analisámos ainda as certidões de não dívida da Segurança Social, da Autoridade Tributária e da Caixa Geral de Aposentações, as quais referem que a Fundação tem a sua situação contributiva e tributária regularizada.

10. Outras contas a pagar

Nesta rúbrica destacam-se os saldos referentes à especialização do subsídio de férias e férias referentes a 2020, a liquidar em 2021 e ainda os acréscimos de gastos referentes a faturas de 2021 mas cujo gasto é referente ao período de 2020. Não existem situações a reportar.

11. Vendas e prestações de serviços

Face ao período homólogo, verificámos uma diminuição significativo nas vendas e nas prestações de serviços em cerca de 51% e 69%, respetivamente. Esta situação está diretamente relacionada com a situação de pandemia, tendo os espaços de visitação sob a gestão da Fundação estado encerrados de 15 de março a 17 de maio.

Efetuámos o cruzamento entre os SAFT's de faturação e os saldos presentes na contabilidade não tendo sido detetadas diferenças materiais.

Analisámos ainda os saltos na numeração, teste aos preços praticados, com resultados satisfatórios.

12. Fornecimentos e serviços externos

Esta rúbrica apresenta uma diminuição face ao período homólogo em cerca de 31%. Efetuámos uma análise dos gastos relativos a fornecimentos e serviços externos através de um processo de amostragem, com resultados satisfatórios.

Analisámos também as deliberações do Conselho Diretivo e os requisitos relativos à contratação.

13. Gastos com pessoal

Esta rubrica aumentou cerca de 67% em virtude da entrada de 18 funcionários e reintegração de um funcionário que se encontrava em cedência de interesse publico à entidade Parques de Sintra – Monte da Lua.

Efetuámos testes ao processamento de salários e aos encargos, com resultados satisfatórios.

14. Outros gastos

Esta rubrica contém essencialmente o apoio às associações do concelho de Sintra, efetuados de acordo com o deliberado pelo Conselho Diretivo. Os testes efetuados nesta área revelaram-se satisfatórios.

15. Outros assuntos

De salientar a adoção do Sistema de Normalização Contabilística para Administrações Publicas (SNC-AP). Esta adoção não implicou ajustamentos de transição ao nível patrimonial.

Não queremos finalizar este relatório sem expressar uma palavra de agradecimento ao Conselho Diretivo da FUNDAÇÃO CULTURSINTRA FP assim como aos serviços que nos prestaram todo o apoio necessário para o desempenho do nosso trabalho.

MARIQUITO, CORREIA & ASSOCIADOS, SROC, LDA
Representada por:

Vera Margarida Sebastião Martins – ROC

Assinado por : **VERA MARGARIDA SEBASTIÃO MARTINS**
Num. de Identificação: BI105161209
Data: 2021.05.07 12:00:41+01'00'

CARTÃO DE CIDADÃO

RELATÓRIO E PARECER DO FISCAL ÚNICO

Exmos. Senhores,

1. Nos termos da Lei e dos Estatutos, cumpre-nos apresentar o nosso Relatório e Parecer sobre o Relatório, Balanço, Demonstração dos resultados por naturezas, Demonstração das alterações no património liquido e Demonstração dos fluxos de caixa e correspondente anexo, Demonstração do desempenho orçamental, Demonstração da execução orçamental da receita, Demonstração da execução orçamental da despesa e demonstração da execução do plano plurianual de investimentos apresentados pelo Conselho Diretivo da FUNDAÇÃO CULTURSINTRA FP relativos ao exercício findo em 31 de dezembro de 2020.

2. Acompanhámos com regularidade a atividade da Fundação, tendo recebido do Conselho Diretivo e dos Serviços todos os elementos e esclarecimentos que entendemos necessários para o desempenho das nossas funções.

3. No cumprimento da nossa ação fiscalizadora procedemos às verificações que julgámos necessárias, dos registos contabilísticos e documentos de suporte, tendo recebido dos serviços toda a colaboração solicitada.

4. As contas foram examinadas por nós na qualidade de Revisores Oficiais de Contas, tendo emitido a Certificação Legal das Contas.

5. Considerando que o Relatório de Atividades descreve com clareza a evolução dos negócios sociais e tendo em consideração a referida Certificação Legal das Contas, somos de parecer que:

   a) Aproveis o Balanço, Demonstração dos resultados por naturezas, Demonstração das alterações no património líquido, Demonstração dos fluxos de caixa e correspondente anexo, Demonstração do desempenho orçamental, Demonstração da execução orçamental da receita, Demonstração da execução orçamental da despesa e demonstração da execução do plano plurianual de investimentos apresentados pela Direção e referentes ao exercício findo em 31 de dezembro 2020;

   b) Aproveis o Relatório de Atividades e a proposta de aplicação de resultados.

Linda-a-Pastora, 7 de maio de 2021

O Fiscal Único

MARIQUITO, CORREIA & ASSOCIADOS, SROC, LDA.
Representada por:

Assinado por : **VERA MARGARIDA SEBASTIÃO MARTINS**
Num. de Identificação: BI105161209
Data: 2021.05.07 12:01:29+01'00'

CARTÃO DE CIDADÃO

Vera Margarida Sebastião Martins - ROC

2020

Notas Finais

Notas Finais

Ao finalizar o relatório das principais atividades desenvolvidas pela Fundação Cultursintra FP durante o ano de 2020, o Conselho Diretivo faz os seguintes agradecimentos:

- Aos Trabalhadores e Colaboradores da Fundação Cultursintra FP, pela dedicação, empenho, profissionalismo e brio demonstrados ao longo de todo o ano no exercício das suas funções, pois apenas com este seu especial contributo foi possível, com todas as contingências e condicionantes, e forma bastantes, alcançar os excelentes resultados no ano de 2020, assegurando a posição da Quinta da Regaleira enquanto local privilegiado e emblemático do nosso Concelho na visitação de natureza Histórico-Cultural em Portugal;

- À Câmara Municipal de Sintra, pela colaboração e acompanhamento proporcionados durante o ano de 2020 na gestão da Fundação e pelo contributo para o funcionamento dos seus Serviços;

- Aos Membros do Conselho da Fundação, pelos seus contributos para o enriquecimento da vida da Fundação e na ligação que asseguram com a Sociedade Civil;

- Ao Fiscal Único, pela permanente disponibilidade no apoio à gestão e pelo contributo construtivo, que permitiu encontrar as melhores soluções para os problemas verificados;

- A todas as entidades que, em conjunto com a Fundação, permitiram proporcionar a melhor experiência de visita a todos os frequentadores da Quinta da Regaleira e da Quinta da Ribafria, espaço em que a Natureza e a Cultura se encontram de forma ímpar em Portugal;

- A todos os visitantes, que ao escolherem a Quinta da Regaleira como um dos locais mais visitados, permitiram alcançar os resultados financeiros descritos, e que permitem a manutenção de um património histórico de relevante valor para o Concelho de Sintra e para Portugal.